EDICION DE 20 PAGINAS

AGENCIAS EN EL EXTERIOR:
NUEVA YORK: 165, BROADWAY
AGENCIAS EN TODAS LAS PROVINCIAS
OFICINA PRINCIPAL: AGUSTINAS 1269

LA NACION

Precio único en todo el país:
VEINTE CENTAVOS

SUSCRICIONES:
Por un año: $ 50.00 - Por seis meses: $ 26.00
Por tres meses: $ 14 - Por un año extranjero: $ 110

AÑO VI

Santiago de Chile, Miércoles 5 de Abril de 1922

Núm. 1.908

¡A TI, FILOSOFIA!

¡Filosofía! Deseo y esperanza de a certidumbre reposadora; puer- santa de las verdades difíciles; tro de ascético entusiasmo en las baidas despobladas de los sistemas; dulzura soberbia de una vida arrada, sucedáneo dionisíaco de normal empiria, de las alegrías iológicas, de las distracciones consolaciones?) pagadas.

¡Filosofía! ¡Simpatía de la niez; amor de la adolescencia; paón de la juventud! ¡Fe sin saadas escrituras; culto sin cereonias, adoración sin plegarias—y n embargo más cara, más cerca a mi corazón que todas las regiones!— ¡Pensamiento abstracto, snudo como las obras maestras los primeros genios; idea más moniosa y perfecta que cualquie creatura; concepto inmaculado, neal como un dibujo creador so- e la tela intacta del ser!

¡Filosofía! ¡Mundos aladínicos de ntasmas más vivos que los vivos, sombras más sirénicas que los erpos, de palabras más pulposas e las cosas; de fórmulas más inamadas que una estrofa!

Yo te conocí, te amé, te violé. Tú iste el banquete sin fin de vida bstemia; la fiebre de mi salud xuberante; el himno inolvidable e mi aridez de corazón. ¡Cerebro, erebro, todo cerebro! Teorías, rincipios, dialécticas, nada sino bstracciones. Viví de sistemas, vi- los sistemas; me nutrí de metasicas; soñé metafísicas.

Las selvas de las más ásperas ideologías fueron mi edén, y no había allí siquiera una hoja verde. El sol deslumbrador de la celeste unidad caía a plomo sobre mi cabeza ya cálida de sangre y razonamientos, y hería mis ojos cegados y los cerraba la luz. En aquellas soledades estériles y zarzosas conocí yo también como los anacoretas, las tentaciones carnales de las bellezas sensibles y terrestres.

Las mujeres me miraban con sus ojos negros, grandes, abiertos y fijos, y sobre las riberas asoleadas de los mares las naranjas amarillas de Goethe se balanceaban en la brisa toda impregnada de sal y de infinitud. Y por largos años (¡tantos años, tantos meses, tantos días y tantas noches!) te guardé fidelidad como un caballero de **chanson de geste** y no adoré a otro dios en tu presencia. En todos los libros te busqué, en todas las formas te veneré, te extraje de cada palabra; en los grandes te conquisté, en los pequeños te defendí. Grandes fiestas del espíritu por cada descubrimiento, luchas largas cuerpo a cuerpo por cada posesión de verdad; veladas de delirio meditabundo por cada iluminación!

A ti, filosofía, lo debo todo: la codicia de los mundos purificados; el éxtasis de las ascensiones en lo inteligible; el ejercicio de la destrucción; el sentido de mi superioridad sobre los hombres vulgares. Yo fuí todo tuyo y tú fuiste todo para mí.

... ...

GIOVANNI PAPINI.

UNA ODALISCA...NEOYORQUINA

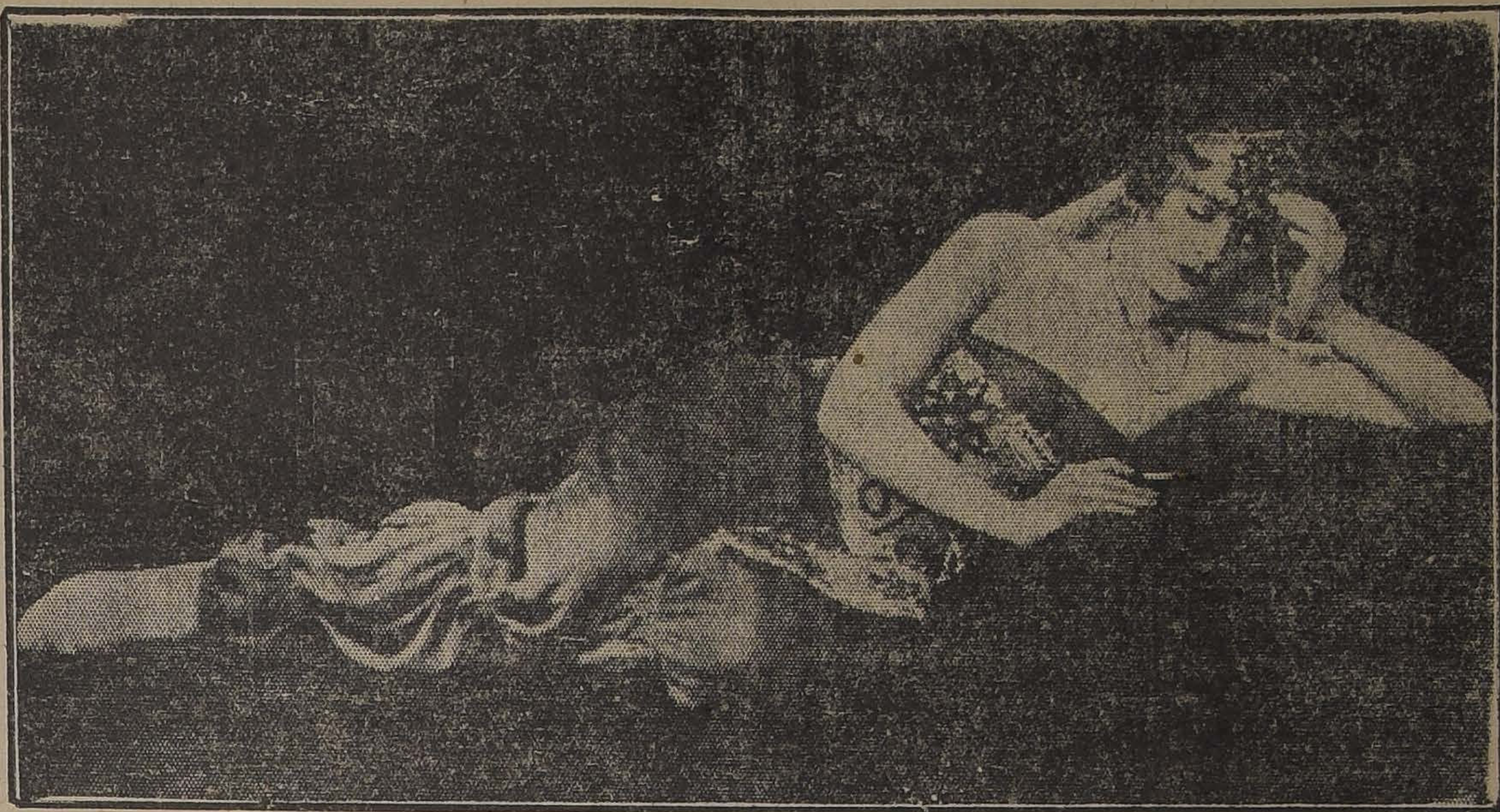

MISS MARION SHAW, EN EL ROL DE "FAVORITA DEL HAREM", EN UNA REVISTA QUE HA LLENADO DE PUBLICO LOS TEATROS VAUDEVILLEROS DE LOS ESTADOS UNIDOS

LA VOLUNTAD

La voluntad, que no es un don natural, se consigue como toda otra cualidad.

Para esto nada es tan útil como emprender grandes trabajos. Tomad la firme decisión de tener voluntad; no nos olvidemos de repetir: "Yo quiero hacer esto", de saturar vuestro cerebro con esta idea, que acabará induciéndole violentamente al deseo y producirá la voluntad, así como otros cerebros producen la tristeza o la maldad.

Todas las decisiones, antes de llevarlas a cabo, deben pasar por el tamiz de la reflexión, o lo que es lo mismo, deben considerarse atentamente, examinar el fin a que van dirigidas, el proceso que hace falta seguir para conseguirlas.

Pues, estas decisiones, son la consecuencia de sentimientos especiales, en los que la voluntad ha constituído la mayor parte.

Tomad la resolución de empezar un trabajo difícil y que necesite un esfuerzo prolongado. Conocéis cuáles son las dificultades que hay que vencer y las preocupaciones que tenéis que desechar, pues la empresa es nueva para vosotros; pero también prevéis el provecho que de este trabajo vais a conseguir. Evocad esta alegría, pensad que el entusiasmo y la perseverancia son las dos grandes virtudes del hombre; desarrollad la energía de estos sentimientos y pensad que la voluntad es la fuerza con que debéis contar para la realización de vuestros proyectos. De este modo veréis crecer vuestra voluntad en proporción con la vehemencia de vuestros deseos y débido a ello recibiréis un impulso eficaz, cada día más fuerte e irresistible; ello será el estímulo de vuestra actividad y os hará más agradable el trabajo.

SILVAIN ROUDES.

DE OCASION
Muebles de todas clases, pianos, dormitorios, comedores, salones, catres, colchones, sommiers y ropa de cama, encuentra Ud. con seguridad en
EL AGUILA— SAN DIEGO 460

COMPRO
Joyas con brillantes. Artículos de plaqué, loza y chafalonía de oro y plata.
SAN DIEGO 460
Teléfono Inglés 1036

BOTAS
Elegantes, caña alta, de cabritilla negra, color café muy bonito y e color plomo, llegaron a La Flor el Día, **SAN ANTONIO 98, ESQ. MONEDA.**
Gran liquidación de calzado fino $ 22 el par.
LA FLOR DEL DIA

REMATE
EL DIEZ DE ABRIL, a las 14 horas, se rematará ante el Notario don Eulogio Altamirano, calle de Morandé, Tribunales nuevos de Justicia, el sitio N.o 1308 de la Avenida Vicuña Mackenna, de una superficie de 2,250 metros cuadrados, más o menos. Este sitio tiene derecho a desvío. Se dan facilidades de pago.
Antecedentes y demás detalles en **ALONSO OVALLE 1260, de 5 a 7 de la tarde.**

Sociedad Vinos de Chile
VICUÑA MACKENNA 20. — TELEFONO 975
Pida usted estos vinos que son los preferidos.

Damajuana San Germán	$	9.00
Id. Burdeos		10.50
Id. Pinot		13.00
Id. Blanco		14.00
EMBOTELLADOS:		
Pinot Escogido, el ciento	$	75.00
Blanco Escogido, el ciento		90.00
Tinto Especial, el ciento		170.00
Blanco Especial, el ciento		180.00
Oporto, cajón de 12 botellas		70.00
EN CUARTEROLAS:		
Tinto San Germán, el litro	$	0.57
Blanco San Germán, el litro		0.70

Aviso al Público

PAGO POR MEDIO DE CHEQUE

Nos permitimos informar al público que, a fin de dar cumplimiento a la ley N.o 3845 Cuentas Corrientes Bancarias y Cheques, hemos dado las siguientes instrucciones a nuestros Cajeros y Cobradores:

"Unicamente se aceptarán cheques extendidos así:

"A LA ORDEN DE LA COMPAÑIA CHILENA DE ELECTRICIDAD LIMITADA" y que a la vez tengan rayadas las palabras **"o al portador"** impresas en dicho cheque".

En vista de que la nueva Ley antes mencionada nos impide depositar en nuestro Banco cheques girados sobre otros Bancos a menos que estén endosados en la forma antes indicada (esto es "A LA ORDEN de la Compañía Chilena de Electricidad Ltda.") le llamamos muy especialmente la atención a este respecto, en la inteligencia de que este nuevo requisito es para protección y beneficio tanto del público como nuestro.

Compañia Chilena de Electricidad Ltda.
R. F. HAYWARD,
Gerente General.
A-5

No tiña el color blanco de sus canas
con tinturas o preparaciones "muy baratas y llamativas", porque luego sufrirá mucho cuando empiece a caérsele su pelo. Estas salvan la situación del momento, pero dañan la raíz, y cuando quiera ya curarla, no será tiempo, porque el pelo se desprenderá solo. El
"ESPECIFICO BOLIVIANO BENGURIA:
es puramente vegetaal y no contiene ninguna materia nociva para el pelo, como son el mercurio, plomo, zinc, alcohol, aceite, que dañan la raíz del cabello, y hacen muy difícil su curación.
El Específico Boliviano **"BENGURIA"** hace salir pelo en abundancia, y es la única preparación inofensiva que extermina la **Caspa,** detiene la **caída del cabello** y totalmente segura en la curación radical de las **Canas** y la **Calvicie.**
Consultas y venta del Específico:
MONEDA 875 (ALTOS)
Dr. RAFAEL BENGURIA B.—CASILLA 2426.—SANTIAGO
Atiendo pedidos de provincias.

Feria de Productos Agrícolas
de Ureta y Cía.
DELICIAS 3410
PARA EL REMATE DE MANANA JUEVES
DE 1 1|2 a 6 P. M.
SE REMATARAN, ENTRE OTROS PRODUCTOS, LOS SIGUIENTES:

Afrecho
Afrechillo
Avena
Carbón blanco
Carbón de espino
Frejoles **Cebada**
Garbanzos
Granzas de trigo
Granzas de cebada
Lentejas
Nueces
Leña por carga y ensacada
Maíz
Miel
Papas
Pasto
Sal de costa
Trigo de todas clases

QUESO Y MANTEQUILLA de las más acreditadas marcas
RAIMUNDO URETA E.
Gerente.

DINERO
Adquiriendo "Bonos" de
"La Poderosa"
para el gran sorteo extraordinario del
29 DE ABRIL
Con un premio mayor de
100,000 PESOS
y un total de 11,641 PREMIOS.
Valor del "Bono" entero: 30 pesos
Valor de un "Cupón": 5 pesos
PIDA FOLLETOS EXPLICATIVOS, EN
TEATINOS 333

SI UD. DESEA ADQUIRIR
un buen Piano Automático, sírvase examinar los famosos e indiscutibles
PIANOLAS PIANOS
AEOLIAN

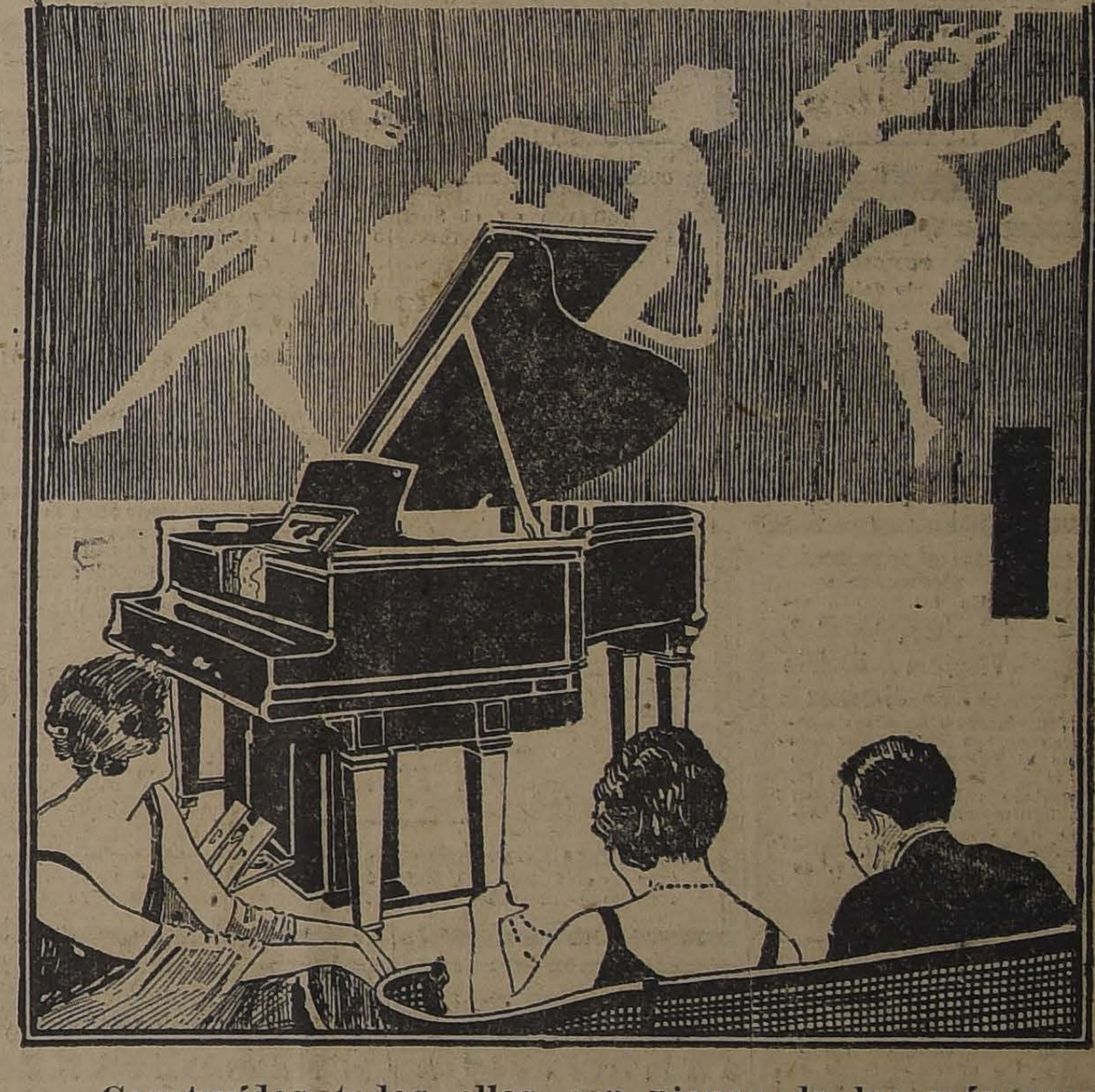

Construídos todos ellos con pianos de las más acreditadas marcas:
STROUD, STECK, WHEELOCK, WEBER Y STEINWAY
Exposición permanente:
CASA WEIL - Sección Pianos
ESTADO 354 - 364

LOTERIA ARGENTINA
PROXIMO SORTEO
HOY
HOY
5 DE ABRIL DE
$100,000 ARG.
Entero: $ 85;
Quinto: $ 18.
CASA E. TURRI
SANTIAGO
HUERFANOS 955
VALPARAISO
CALLE PRAT 118
BUENOS AIRES
Galería Güemes 356

¡SEÑOR!

Le conviene saber, y téngalo siempre presente, que los mejores

Sombreros de paño

por su hermosa presentación, alta calidad y modicidad de precios, los encuentra únicamente en la

FABRICA NACIONAL DE GORRAS Y SOMBREROS

DELICIAS 2636, FRENTE A LIBERTAD

SUCURSAL N.o 1. — San Diego 1140, pdo. Av. Matta.

SUCURSAL N.o 2. — Sombrerería Rosenblitt, Delicias 2818, entre Bascuñán y San Alfonso.

SUCURSAL N.o 3. —Sombrerería Rosenblitt, San Diego 2007 al llegar a Franklin.

NAHUM ROSENBLITT.

DEFUNCION

Tenemos el sentimiento de avisar que ayer ha fallecido nuestro querido hijo y hermano

Próspero González Saldaño

Rogamos a los que fueron sus amigos acompañen sus restos al Cementerio General, mañana Jueves, a las 15 1|2. El cortejo saldrá de Sama N.o 1531.

Rafaela S. v. de González.—Isauro González S.

DEFUNCION

Ha dejado de existir doña

María M. Ames de Hidalgo

Sus funerales se efectuarán el Jueves 6, a las 10 A. M., saliendo desde Bezanilla 1451.

LA FAMILIA.

DEFUNCION

Habiendo dejado de existir nuestro querido padre, don

Pedro J. Pozo

Rogamos a sus amigos y a los nuestros, se sirvan acompañar sus restos a su última morada, hoy a las 10. El cortejo saldrá de su casa habitación, Cóndor 1078.

LA FAMILIA.

DEFUNCION

Ha fallecido nuestra querida hija y tía, señora

Virginia Ugarte v. de Jiménez

agradeceríamos a nuestros amigos se sirvan acompañar sus restos al Cementerio Católico hoy Miércoles a las 10 A. M. El cortejo partirá desde su casa habitación, calle San Alfonso N.o 59.

Mercedes Aliaga v. de Ugarte.— Laura Hernández v. de Basualto.

DEFUNCION

Ha fallecido nuestro querido padre y abuelito, señor don

Pablo Boneu B.

Sus restos serán sepultados privadamente en el Cementerio Católico.

Juan Díaz H.— Juana Boneu de Díaz e hijos

DEFUNCION

Ha dejado de existir nuestro querido deudo **LUIS A. ORELLANA V.** Sus restos fueron sepultados privadamente.

LA FAMILIA.

DEFUNCION

Habiendo fallecido en Peña Blanca nuestro querido hermano **J. MIGUEL CASTAÑEDA** y siendo sepultado en Quilpué, damos las más expresivas gracias a la comisión del Regimiento Pudeto, que asistió a sus funerales.

Alberto Castañeda y familia.

Agricultor Alemán

con algunos años de práctica en el país y con excelentes referencias se ofrece como administrador para fundo.

Dirección:

HANS KRAEGER

Hacienda Santa Clara, Trigal

Arriéndase Casa Central

1,200 pesos. Espléndida casa en bajos, toda clase de comodidades. Para verla y tratar en los altos **MONEDA 1388.**

ERNESTO CLAUSSENG.

Contador y perito comercial

(Juramentado y titulado en Alemania).

Bandera 552, Casilla 585, Santiago.

JERONIMO GARCIA

SAN DIEGO 311 - SANTIAGO - TELEFONO 91, MATADERO

HECHURAS PARA SEÑORAS

BATAS - TRAJES SASTRE - ABRIGOS

GRAN SORTEO

DE LAS

"Bujías Diamante" y del "Jabón"

Ayer en la Oficina del Notario Público, señor JAVIER ECHEVERRIA VIAL, se llevó a efecto el SORTEO MENSUAL que la Fábrica LA UNION S. A., ofrece a los consumidores de las afamadas Bujías Diamante y del Jabón.

Entraron en el Sorteo los números 485,001 al 515,000 inclusive, saliendo favorecido con el PREMIO GORDO DE 500 PESOS, el número

490,756

Con el premio de $ 100, los números 485,801; 499,015; 492,421; 504,138; y 507,943.

Con el premio de $ 50, los números 491,640; 509,053; 489,061; 486,674; 486,887; 487,392; 487,702; 498,212; 514,028 y 511,239.

Con el premio de $ 20, los números 491,847; 496,554; 502,156; 510,265; 495,271; 504,988; 511,600; 506,304; 506,507; 508,015; y con el premio de $ 10, los números 488,123; 489,536; 488,340; 489,451; 490,464; 494,672; 508,775; 497,882; 512,099; 498,307; 493,624; 500,435; 500,847; 506,128; 494,466; 492,277; 510,185; 496,993; 497,105; 504,412; 501,422; 494,337; 492,641; 498,758; 494,164; 507,172; 499,985; 498,591; 495,804; y 403,636.

Los interesados pueden pasar a recoger sus respectivos premios, de 10 a 12 M., en las Oficinas de la Fábrica de Jabón y Velas La Unión S. A.,

San Ignacio 1845

NOTA.— Avisamos a nuestra distinguida clientela que este es el último SORTEO de la temporada de Verano. En tiempo oportuno avisaremos la nueva serie de SORTEOS.

AVISOS DE REMATES

Remate del Menaje de Casa

DEL SEÑOR MIGUEL MONNE PANELLA, CON EL ANEXO DE LOS MUEBLES DE SU QUINTA DE MACUL, POR VIAJE A EUROPA

Mañana Jueves de 9.30 a 12 y de 1.30 adelante

EN VICUÑA MACKENNA 1031

SALON. — Piano vertical alemán, piso de caoba, amoblado veneciano tapiz terciopelo de Génova, con alfombra del mismo tono; mesa centro tallada; par columnas y repisas del mismo estilo; dos grandes estatuas venecianas; espejo y consola dorada con mármol; estatuas bronce; par jardineras mayólicas con columnas; cuadros; cortinas; lámpara eléctrica, etc.

SALA.— Amoblado fino de caoba tapiz seda; mesa redonda dorada con mármol rosado; vitrina y 2 pedestales dorados Luis XVI; figuras biscuit y bronce; estatua mármol; bandurria y guitarra de concierto con su estuche; lámpara eléctrica; alfombra estilo oriental, etc.

ESCRITORIO.— Amoblado marroquí; escritorio de cortina roble americano; estante para libros; sillón giratorio; id. Morris roble americano; biblioteca obras famosas; tintero plaqué; máquina escribir; lámpara; alfombra.

COMEDOR.— Amoblado tallado, de aparador y trinche tallados con mármol y lunas cortadas; mesa de correderas y sillas tapiz cuero góticas; id. importadas; servicio de mesa de porcelana; id. de loza inglesa; carpeta roja bordada; manteles; alcuza; cristales; plaquees; loza y porcelana; pocillos; platos; bandejas; mate de plata y bombilla; servicios para té de porcelana; cuchillería; estufa eléctrica; reloj mural; **gran servicio de plaqué para té;** floreros cristal; cuadros; alfombra; lámpara eléctrica.

DORMITORIOS.— Amoblado con ropero de 3 lunas, mesa toilette, chiffonier y dos veladores; otros id. de uno y dos cuerpos con lunas ovaladas; **pareja catres bronce importados;** otros id. de bronce y al laqué; id. importado para niño; colchones; frazadas tejidas; servicios lavatorio enlozados y de porcelana; **palmatorias de plata;** cortinas de felpa y punto; chiffonier, peinadores; alfombras; lámparas, etc.

BAÑO.— Tina enlozada con calentador; lavatorio, desagüe; bidet; excusado portátil; espejo al laqué; mesa de enfermo, etc.

HALL.—Amoblado tapiz cuero estilo Missión, escritorio; atril pintado al óleo; id. japonés; **fotografías iluminadas de los Reyes de España;** reloj cronómetro; paragüero; pedestales; mesa té y galletero laca; taburetes; biombos pintados; plantas: jazmín del Cabo, helechos finos, cliveas, otralicias; fénix; mueble vestíbulo roble americano; alfombra roja; jaula de bronce con cristales, etc.

COCINA Y VARIOS.— Cocina económica y a gas, pailas y lavaplatos enlozados; id. de cobre; ollas; útiles cocina; escala tijeras; canarios con jaulas; jilgueros, etc.

A la vista hoy desde las 2. Se vende la casa.

E. ROBUSTIANO VERA, Casilla 3878

CASAS EN ARRIENDO

Arriéndase espléndida casa en Alameda, parte lo más central. Canon: $ 850; otras de diferentes cánones y cuatro casas amobladas.

Tratar: **COMPAÑIA 1263. — RAFAEL VARGAS PRADO**

Remate del Mobiliario e Instalaciones

DE LA OFICINA DE LOS SEÑORES E. E. SANCHEZ Y CIA.

Hoy Miércoles, a las 10 de la mañana

224 - BANDERA - 224

— HAY: —

Rica caja de fondos Ficher, de 1.50 mts.; máquina de escribir Underwood, máquina de sumar Burroughs, ricos escritorios de cortina y escritorio ministro de roble americano importado, mesa de centro y vitrinas de roble, mesones, escritorios de pie, mamparas. puertas de 2 hojas, mesas para máquina, amoblado de marroquí, prensa de copiar, máquina protectora de cheques, pieza para teléfono, estante para libros, teléfono, sillones giratorios, lavatorio de desagüe, urinario, excusado de patente. etc.. etc.

A LA VISTA DESDE LAS 9 A. M.

Jorge y Víctor Eyzaguirre H.,

MARTILLEROS DE HACIENDA

REMATE DE MATERIALES DE CONSTRUCCION

LOCAL ANEXO A MONJITAS 872

Aviso al público que con esta fecha he hecho entrega del local anexo para materiales de construcción, Monjitas N.o 872, por la próxima reconstrucción del edificio.

Ruego a los consignatarios de materiales y demás especies, se sirvan liquidar en esta oficina los vales pendientes.

Se hace presente que el suscrito no tiene ingerencia algunas en el nuevo negocio análogo que se ha establecido en el mismo local, y que próximamente se habilitará un nuevo local amplio y central para recibir materiales de construcción, maquinarias, automóviles, etc.

Santiago, Abril 1.o de 1922.

VICTOR ARAYA L.,

MARTILLERO DE HACIENDA.

Agustinas N.o 865/

A-6

REMATE DEL MENAJE

Del Departamento Amoblado de don Pedro Vásquez

205 - CLARAS - 205

ESQUINA DE AGUSTINAS

El Jueves 6 del presente, a las 2 P. M.

POR HABERSE AUSENTADO DEL PAIS

— HAY: —

SALON.— Rico amoblado estilo Reina Ana tapiz felpa de seda azul listado con cojinetes de pluma Dubet, compuesto de: un sofá, 2 sillones fijos y uno de balance, mesa de centro, **espléndido autopiano marca Acheelock,** de caoba, con piezas; floreros de plaqué, jardineras de loza mayolica, figura de mármol por **Fiaschi,** pedestales de onix y bronce, rico Panneau de seda bordado, cuadros al óleo originales de Juan Fco. González, Hersby, Pedro Lira, etc. Cortinajes, delantero de Smyrna, rica lámpara eléctrica de cristal cortado, etc.

DORMITORIO. — Amoblado al laqué pintado al óleo compuesto de: un ropero, un peinador, una cómoda, un velador y una marquesa con sommiers forrado, mueble Emperatriz con espejos, mesa de centro de raiz de nogal con marquetería, sillón Morris con cojines de cuero verde, ricos cortinajes de moaré de seda roja, baldequín de bronce cincelado en moaré de seda roda, cruz de onix y bronce Cloisonnie, delanteros de piel de Angora, servicio de lavatorio, lámpara morisca de bronce macizo, grabados, jardineras, estufa eléctrica, etc., etc.

Y demás a la vista el Miércoles de 2 a 6 P. M.

VICTOR ARAYA L.

MARTILLERO DE HACIENDA.

REMATE

Por acuerdo de los interesados en la sucesión de don Juan Augusto Bohme, se rematarán ante el compromisario don Oscar Dávila I., Moneda N.o 1168, el **20 de Abril próximo, a las 4 P. M.,** las siguientes propiedades:

1) CASA CALLE ANDRES BELLO N.o 39

MINIMUM: $ 12,000

2) SITIOS CALLE PIO IX, AL LLEGAR A ANDRES BELLO

LOTE N.o 1.— Mide 16.90 metros a Pio IX

MINIMUM: $ 24,500

LOTE N.o 2.— Mide 16.90 metros a Pio IX

MINIMUM: $ 24,500

Estas propiedades se encuentran muy próximas a la nueva subida al Cerro San Cristóbal.

El precio de la subasta se pagará mitad al contado y mitad a 3 meses plazo a contar desde la fecha del remate, al 8 ojo anual.

Bases, títulos y antecedentes en el estudio del compromisario.

— MONEDA 1168 —

REMAT

DE MATERIALES EXCLUIDOS DEL SERVICI

— DE LA —

Compañía Chilena de Electricidad Lim

Depositados en la Estación Cueto, calle Cueto esquina

(ENTRADA POR CUETO)

EL VIERNES 7 DEL Pte. DE 10 a 12

y de 2 P. M. adelante

— HAY —

Magnífico motor locomóvil R. Garret & Sons, de 80 en perfecto estado; máquina copiadora Leissi, máqu tadora de monedas, 3 carros auxiliadores con escalera rretones de dos ruedas, varias carrocerías para auto Buick, Ford, carros de fierro con ruedas, mesa compl teléfonos, motor eléctrico, carretón basurero, 2 cami cuatro ruedas en buen estado, 800 barriles graseros americano, gran cantidad de envase de lata para grasas, gran cantidad de frascos de cristal para ácidos de fierro, tubos de cristal, 2,000 tarros vacíos para aceites, 80,000 adoquines usados, barriles de fierro, fierro para ácidos u oxígeno, gran cantidad de materia tricos en lámparas de arcos y repuestos para lámpar bos de cristal para lámparas, materiales de construcc mo puertas, ventanas, postigos, escaños de roble am para carros, sillas de montar para señoras y hombr deras para andamios, máquina para sacar planos, ma para ascensores, papeles aisladores, fundas de fierro quinas de escribir, muebles para oficinas, soleras de lote de vidrios, ejes para coches, y una gran cantidad materiales.

A la vista desde hoy, de 9 a 11 A. M. y de 2 a en las canchas de la Estación Cueto.

Pago al contado en el momento del remate.

VICTOR ARAYA L

Martillero de Hacienda

RIVAS y CALVO

Remate de Menajes de Ca

AL MEJOR POSTOR

POR ORDEN DEL 2.o y 3.er JUZGADOS Y DE VARIOS SIGNATARIOS

1284-Compañía-1284

Hoy Miércoles 5 del prese

A LAS 2 P. M.

— HAY —

DORMITORIO.—Amoblados de dormitorio, 1, 2 y 3 compuesto de ropero, chiffonier, mesa toilette, 2 ve catres de bronce y laqué, mesas de centro, lámpara tricas, colchones, divanes, etc., etc.

ESCRITORIO.— Varios escritorios de cortinas en lingu roble americano, mesa escritorio, con cajones, arc res de cortinas, mesa para máquina de escribir, de bronce, relojes de pared, etc., etc.

COMEDOR.— Amoblados de comedor de roble americ chapado en caoba con cubierta de cristales, compu aparador trinche y vitrina, mesas de correderas, asientos pergamoid, jardineras, plaquees, servicio de llería, lámparas eléctricas, etc., etc.

VARIOS.— Cocina a gas, aparadores sueltos, pedestales rograbados, mesitas para té, amoblados de mimbre nes y poltrona de felpa lacre, paragüeros con espe tres de bronce con sommiers, juegos de lavatorios celana, sillas para niños, máquinas de coser, biomb terías de cocina, escritorio para niño, cojines y paño sobremesas, cuadros y grabados, carpeta, lámparas trica cristalina y porcelana, etc., etc.

UN LOTE DE ANILLOS Y PRENDEDORES DE OR

A la vista hoy todo el día.

Carlos Rivas Vicuña — Arturo Ca

MARTILLERO DE HACIENDA.

REMATE

Por acuerdo de los interesados en la sucesión d Galvarino Gallardo Font, y ante el Compromisario d varino Gallardo Nieto, el 4 de Mayo próximo, a las 3 P. la oficina del actuario infrascrito, Huérfanos N.o 134 drán a remate público, las siguientes propiedades cientes a dicha sucesión:

1.o.— Casa y sitio de la calle **Andrés Bello N.o** **el mínimum de $ 80,000;**

2.o.— Casa y sitio de la calle **Santa Rosa N.o 225** **por el mínimum de $ 85,000;**

3.o.— Casa y sitio de la calle **Eleuterio Ramírez N** **por el mínimum de $ 25,000; y**

4.o.— Casas y sitios de las calles **Chiloé N.o 2040, 2052; y Franklin N.o 879, por el mínimum de $ 150,000**

Los precios que se obtengan de la subasta se pagar la mitad al contado y el saldo a seis meses plazo con interés del 8 por ciento anual y el 12 por ciento en mora, sin perjuicio de la vía ejecutiva, y quedando hip das las propiedades para responder de las partes de plazo.

Demás bases y antecedentes en la Notaría del infra

M. GAETE FAGALDE, Notario

---

emates de Prendas de Plazo Vencido

Hoy Miércoles 5 de Abril, a las 9 A. M. el martillero señor Echevería, rematará en la **Casa de Préstamos "EL CONDOR", calle San Pablo N.o 2296,** las prendas no recatadas y comprendidas entre los números 22,411 a 25,299.

Hay: Manteles; chamantos; sillas de Viena; servicio de mesa de plaqué; paraguas; ternos de casimir; vestidos; calzado; retazos de géneros; catres; ropa interior y de cama; máquina de coser; muebles de dormitorio con mármol; relojes y cadenas de oro y plata; hojas de cortinas, etc., etc.

Hoy Miércoles 5 de Abril, a las 2 P. M. el martillero señor Sáez, rematará en la **Casa de Préstamos "LA CRUZ ROJA", Avenida Matucana N.o 902,** las prendas no rescatadas y comprendidas entre los números 2,356 a 5,989.

Hay: Cuellos y manguitos de piel; retazos de géneros y cortes de casimir; máquinas de coser; catres; colchones; maletas de cuero; ternos de casimir; vestidos; blusas y calzado; sombreros de paño; sillas de montar; servicio de mesa de plaqué, etc. etc.

Hoy Miércoles 5 de Abril, a las 4 P. M. el martillero señor V. Eyzaguirre, rematará en la Casa de Préstamos **"EL TIGRE", calle San Diego N.o 1886,** las prendas no rescatadas y comprendidas entre los números 1,542 a 4,681.

Hay: Relojes y cadenas de oro y plata; ropa interior y de cama; espejo luna biselada; brillantes y perlas; muebles de dormitorio y comedor con mármol; medio amoblado salón; sillas de montar; anillos con brillantes y piedras; servicio lavatorio loza y centro mesa metal y muchas otras especies.

El Jueves 6 de Abri 9 A. M., el martillero señor zaguirre, rematará en la **Préstamos "LA VALPA calle Maestranza N.o 398,** das no rescatadas y comp entre los números 3,038 a los N.os 54,851 a 56,031.

Hay: relojes y cadenas plata, sobretodos, mantos, de rebozo, máquinas de co bles de dormitorio con már petas, sillas de montar y colgante con brillantes, con brillantes y perlas, es co dorado, cortes de casi etc.

El Jueves 6 de Abri 2 P. M., el martillero se rematará en la Casa de **"EL GLOBITO", Avenida 1042,** las prendas no resc comprendidas entre los 76,725 a 82,414.

Hay: ternos de casimir, blusas y calzado, muebles mitorio y comedor con servilletas y manteles, para llas de Viena, catres, colch llos, prendedores con bril diamantes, retazos de cortes de casimir, máquin gráficas, maletas de cuero,

El Jueves 6 de Abri 4 P. M., el martillero señ verría rematará en la Casa tamos **"EL ROTO CHILENO" San Diego N.o 1477,** las pr rescatadas y comprendidas números 33,625 a 35,746 y Bis N.o 2045 a 3,559.

Hay: sobretodos, mantas chos, paraguas, servicio de plaqué, pañuelos de rebozo da, relojes y cadenas de or ta, ternos de casimir, vesti sas y calzado, ropa interior ma, mantos de seda y velo nas de coser y muchas otr cies.

Las prendas estarán a desde dos horas antes del Pago al contado.

EL INSPE

LA NACION

ntiago, 5 de Abril de 1922

L FERROCARRIL DE SALTA A ANTOFAGASTA

III.—SU EXPLOTACION

En nuestros editoriales de fe- a 3 y 4 del presente analizá- mos la función económica del rrocarril de Salta, y discutía- os la conveniencia de los traza- os hasta hoy reconocidos. Seña- bamos entonces como ruta más comendable aquella que cruza cordillera por Socompa, cons- uyendo con la economía resul- nte un ramal desde San Pedro Atacama hasta Calama.

Al estudiar ahora la explota- ón de ambos trazados resultan nsideraciones que establecen uevos argumentos en favor de solución que hemos indicado. Ateniéndonos a los informes los ingenieros señores Teodo- Schmidt y Francisco Mardo- es—quienes a su vez se basan los datos del reconocimiento ltimo de los ingenieros Goytía y uiroz—el tráfico probable en mbos trazados sería:

Por Huaitiquina: 280,000 to- eladas y 10,000 pasajeros al año n tráfico directo—independien- e de cualquiera ruta—entre Sal- a y Antofagasta; y 20,000 to- eladas de tráfico local producido n la región minero - agrícola que odea a San Pedro de Atacama.

Por Socompa: las mismas 80,000 toneladas y 10,000 pasa- eros de tráfico directo. No se onsidera en este caso tráfico in- ermedio.

Desde luego, se observa la pe- ueña cantidad de tráfico inter- nedio del trazado por Huaitiqui- a comparado con el tráfico di- ecto, el cual es el mismo con ualquier trazado. El problema ue correspondería ahora resol- er sería si las 20,000 toneladas le mayor tráfico de que dispon- lrá el ferrocarril por Huaitiqui- a serán o no, suficientes para ompensar el mayor gasto de xplotación—por razón del ma- or recorrido y mayor altura encida—que ocasionaría dicho razado.

Los mismos informes a que os hemos referido suponen co- mo entradas y gastos, para el tráfico calculado, las siguientes:

Por Huaitiquina: entradas 6,5 millones de pesos oro; gastos, 6 millones de pesos oro; producto neto, 0,5 millones de pesos.

Por Socompa: entradas, 3,5 millones de pesos oro; gastos, 3,1 millones de pesos oro; producto neto, 0,4 millones de pesos oro.

Destinando ahora el producto neto al servicio del capital invertido—un 7 o|o, sobre 23,5 millones oro en el de Huaitiquina; y sobre 15,5 millones oro en el de Socompa—la explotación dejaría, en cada caso: por Huaitiquina una pérdida de 1,2 millones de pesps oro; por Socompa una pérdida de 0,7 millones de pesos oro.

Desde luego, como circunstancia común a los dos ferrocarriles, puede deducirse que los gastos de la explotación podrán igualmente ser cubiertos en uno u otro. Pero, si se pasa a servir los capitales invertidos, la pérdida en el trazado por Huatiquina alcanza próximamente al doble de la que resultaría del trazado por Socompa.

Por lo demás, no es ninguna circunstancia extraordinaria el hecho de que los capitales no alcancen a ser servidos totalmente en ninguno de los trazados propuestos. Se trata de ferrocarriles nuevos y, en éstos como en todos, no es exigible el servicio de los capitales en su primera explotación. Se espera para ello a que el crecimiento natural del tráfico reduzca los gastos unitarios de explotación. Conviene a este respecto recordar que la Red Sur de los Ferrocarriles del Estado no sirve los intereses de los capitales fiscales invertidos y que sólo recientemente empieza a costear sus gastos de explotación. En cuanto a la Red Norte, ella ha dejado pérdidas continuas desde el primer año de su entrega al tráfico.

En resumen—y dentro de la relativa aproximación de los datos expuestos—el F. C. de Salta, sobre todo según el trazado por Socompa, representa una operación financiera favorable. Bastaría una pequeña cuota de aumento en el tráfico previsto para que los capitales invertidos pudieran ser servidos.

Pero existe una última circunstacia por considerar y es la relativa a la forma de la explotación. Como se sabe, cualquiera que sea la forma del trazado que se adopte, la sección chilena por construir deberá empalmar—ya sea en Sierra Gorda o en Augusta Victoria—con las líneas del F. C. de Antofagasta a Bolivia. A menos de prolongar la línea del Estado paralelamente al ferrocarril de Antofagasta, tendríamos tres explotaciones diferentes en un mismo transandino. Ellas serían: Sección Argentina del Estado, desde Salta a la frontera; Sección Chilena del Estado, desde la Frontera al empalme con el F. C. de Antofagasta; y Sección Chilena Particular en las líneas del F. C de Antofagasta.

Naturalmente. los inconvenientes que se derivarían de esta triple explotación serían de carácter grave y son ellos demasiado evidentes para entrar a detallarlos. La solución perfecta sería la explotación única desde Salta a Antofagasta. Y la solución peor sería la explotación aislada por el Estado chileno de un trozo de vía entre una empresa particular y un ferrocarril extranjero.

No será posible sin duda resolver estas materias desde luego y sería un error subordinar a ellas la construcción misma de la obra, pero creemos indispensable que el Gobierno de Chile de acuerdo con el de la Argentina fije ciertas normas generales a que ajustar más tarde la explotación total de la línea.

Sobre esta base podrán fundarse previsiones respecto de la futura administración de la vía y entrar a considerar el problema de las tarifas ferroviarias para evitar situaciones análogas a las producidas en el transandino por el Juncal. La experiencia que a este respecto nos deja el único transandino existente enseña lo bastante para que se procure un acuerdo entre los dos Gobiernos, no en cuanto al valor mismo de las tarifas—lo que en realidad no sería prudente intentarlo por ahora—sino en cuanto a las normas que deben adoptarse para fijarlas y a la conveniencia de que ellas sean uniformes en el trazado chileno, como en el argentino.

El problema del ferrocarril de Salta a Antofagasta, aparece con cierta complejidad más aparente que real. Son diversos factores que entran en juego y cuya influencia es necesario apreciar en conjunto, a fin de que el problema del intercambio entre los dos países tenga un fin enteramente beneficioso.

Nada más erróneo que proceder como en el caso del transandino por el Juncal, considerándolo desde el simple punto de vista de un problema de ingeniería y de costo de construcción. Tratándose de líneas férreas y especialmente de líneas internacionales es este un aspecto relativamente secundario ante la importancia de la situación económica que va a crear y servir y de las condiciones de una explotación y tarificación aceptables.

ARCHICUARESMA

El otro día, un diario católico de Santiago hizo a sus lectores merced de un sustancioso artículo, mitad religioso, mitad culinario, destinado a instruirlos sobre la más sabrosa manera de acatar las imposiciones espirituales que vedan al cristiano comer carne en determinados días. Era, en buenas cuentas, un recetario práctico extractado de la **Tía Pepa** de los vegetarianos: una serie de procedimientos para ir acallando, en estas rígidas semanas de la Cuaresma, las nostalgias del Chateaubriand con papas fritas.

Plausible idea. Enseñando cómo se ha de rellenar canónicamente una palta, se realiza sin duda alguna una buena obra en lo espiritual y en lo temporal. Sólo que entre tanta ingeniosa fórmula a base vegetal, pero complicada, costosa y oligárquica, se echa de menos una que por su simplicidad y economía responda a las circunstancias especialísimas de esta Cuaresma de 1922.

No advirtió el piadoso Brillat-Savarin del diario católico que la Cuaresma actual queda desgraciadamente fuera del alcance de los duodécimos provisorios. Sus sabias indicaciones, que se leen, saboreándolas literalmente, de punta a cabo, suponen algún desahogo económico, unas cien cuadras bien regadas, bonos de la Caja Hipotecaria o cuando menos la provisión de un albergue. ¡Pero cuántos observantes **malgré eux** hay en la Administración Pública que le habrían agradecido una recetita para prescindir de la presa en la cazuela y a la vez del fastuoso espárrago en conserva!

Quien allá arriba lleva la cuenta espiritual de las naciones, habrá anotado este año muchísimas partidas al haber de los pobladores de la República de Chile. Quizá en parte alguna del mundo se estén haciendo más méritos a la bienaventuranza. Los ayunos y vigilias de ciertos días, el adusto Viernes por ejemplo, van siendo un juego de niños para nuestros empleados públicos. Es una abstinencia que va de Lunes a Lunes, de primero a primero. Es una clausura rígida, ante del cobrador que llama cada cinco minutos a la puerta. Es una Archicuaresma.

El maestro de escuela, que agrega a las mortificaciones de esta Cuaresma el "training" a que viene sujeto desde largos años, va adquiriendo ya la inmaterialidad augusta que precede a la beatificación. Muchos jueces de provincias ostentan ya en torno de sus cráneos un comienzo de aureola. Y cada Prefecto departamental—donde la desocupación no ha derramado el maná de las cuentas brujas de abastecimiento— se ha vuelto, a caballo, una estampa lamentable de Alonso Quijano y su rocín.

La desnutrición abarca todas las ramas del servicio público. En balde don Samuel Claro ha tentado sacar algo aprovechable de las últimas "raspitas" de la Caja Fiscal. Así como en la casa humilde del supernumerario no quedan sino boletos del Monte de Piedad, sólo papeles, contratos, cupones vencidos hay en el arca de los recursos nacionales. Y esos boletos, a la inversa de aquéllos, ni siquiera hay quien los compre. El Fisco está tan en quiebra como sus empleados.

Sin embargo, hay la esperanza de que el nuevo Ministro de Hacienda logre hacer el milagro de la vara en la roca, y dé con la fórmula que ha de resucitar la actividad parlamentaria. Esa fórmula, ya sabemos cómo se la olvidó en el curso del año último, desorientando al Congreso y haciéndole sentirse más inclinado a interpelar y hacer política que a trabajar fecundamente.

Parece que ahora vamos a hilar de otra manera. Así sea. Porque de prolongarse esta terrible Cuaresma administrativa unos días más, los empleados públicos no tendrán más remisión que fenecer definitivamente o encontrar pronto un proceso más o menos **Háber** que les dé el puchero atmosférico y el charquicán sintético.

PAUL VERITE.

LAS EXIGENCIAS DEL HONOR

Del modo de plantear las cuestiones del honor

VIII

La persona que recibiere una ofensa grave o aquella a quien se negaran explicaciones de una leve, debe en conformidad a las buenas prácticas que rigen estos asuntos designar en el acto dos representantes o padrinos, a quienes impondrá con serenidad y veracidad todo lo ocurrido a la vez que les otorgará las facultades necesarias para resolver el lance con arreglo a los dictados de su honor y su conciencia. Debe entenderse a este respecto que los representantes de honor habrán de arribar a un exacto e inequívoco punto de acuerdo con el representado en todo cuanto se refiera a la apreciación del valor y circunstancias de la ofensa, como en la inteligencia que posteriormente será de sumo interés conservar a medida que las situaciones vayan sucediéndose.

La ignorancia de esta fundamental condición en la tramitación de los casos de honor produce desgraciadas consecuencias, no fácilmente reparables. Clarísimo ejemplo de esto puede dar el planteamiento de una cuestión de honor hecho últimamente por un capitán de Ingenieros y sus padrinos en cuya tramitación prevaleció entre padrinos y ahijado un lamentable y diremos inexplicable desacuerdo. Invoco este caso tan sólo por ser de relativa actualidad, ya que en sí mismo no representa ningún aporte contributivo a la mayor claridad de este estudio.

El padrino, al decir de Chateauvillard, debe considerarse como un confesor. Así, habrá de guardar el secreto más absoluto de la conferencia tenida con su representado, en la que ha debido impetrarse íntimamente de los deseos o propósitos que le animan para obtener una solución decorosa o un encuentro serio, único dilema admitido por las personas que se estiman.

Si las proposiciones hechas por el interesado fueran contrarias o inajustadas a las leyes del honor, el padrino podrá renunciar a servir como tal, siempre que estas diferencias de criterio subsistan y tengan alguna importancia. Si acepta la representación es recomendable que obtenga de su apadrinado una manifestación por escrito de sus deseos; en esta forma se evitarán confusiones o paralogizaciones en los instantes de proceder.

Ahora bien, así como el padrino puede excusarse por divergencias de opinión, de asumir una representación, así también el apadrinado podrá retirar la confianza o los poderes que le hubiera otorgado, a uno o a ambos padrinos. Nótese que este paso sólo será prudente y lícito darlo cuando esté plenamente justificado por los hechos; careciendo de este requisito puede envolver un agravio de amistad, o una ofensa que genere un nuevo lance.

De todo lo anterior se deduce que los testigos de honor deben ser personas de gran confianza y amistad del duelista, en forma que éste con antelación tenga completa fe en lo que actuaren, ya que ciertamente, mediando esta clase de afectos tratarán de aprovechar en favor del propio apadrinado de todas aquellas ventajas no reñidas con el código del honor, y que suelen ser disputadas por las partes.

En opinión de muchos tratadistas de la materia están prohibidos de actuar en lances de honor en cualquier calidad, los parientes de primer grado de algunos de los duelistas. Siendo obvia la razón de esta incapacidad está demás comentarla.

Los padrinos deben guardar toda clase de consideraciones con los adversarios y evitar rigurosamente que sus familias y allegados se enteren del planteamiento o desarrollo del lance.

Una vez que los padrinos se hayan apersonado en el sitio que el ofensor les indicara en respuesta a la petición de entrevista que previamente le hicieran, entrarán derechamente a exponer el cometido que los lleva, prescindiendo en lo posible de aludir al fondo de la dificultad.

En el caso que el ofensor se apresure a dar explicaciones o a ofrecer una retractación, los padrinos deben aprovechar esta muy favorable circunstancia para dar por terminado el incidente, siempre que estas satisfacciones correspondan a lo prescrito en este sentido, y que ya he anotado en capítulos anteriores.

Si el adversario rehusa una respuesta inmediata o se niega a hacer el nombramiento de padrinos para evitar que se plantee el lance, los representantes de la parte ofendida deben retirarse en el acto y dar cuenta por escrito a su representado, autorizándole para hacer de esa carta-acta el uso que estimare conveniente.

Con referencia a los plazos para solicitar explicaciones una vez conocida la ofensa, o para la designación de los padrinos del ofensor una vez solicitada la retractación, la mayoría de los autores optan por señalar veinte y cuatro horas para cada uno de ellos. Los menos abogan por cuarenta y ocho horas. Ateniéndome a estas dos opiniones y considerando las ventajas y desventajas de ambas: que por un lado es útil precipitar los acontecimientos para mantener hasta el fin la debida reserva y evitar la intromisión de nuevos y apasionados factores, y no es menos cierto que las resoluciones atropelladas son contraproducentes, de manera que yo, influenciado por esto y aquello, termino aconsejando un temperamento discrecional dentro de estas limitaciones.

Desde el momento que se inicia una tramitación de honor queda virtualmente prohibida toda relación entre los adversarios, aunque ésta tuviera el plausible objeto de producir una reconciliación.

Una vez reunidos los cuatro representantes es de absoluta necesidad—como ya lo he dicho en otra ocasión—ponerse de acuerdo en la elección de una de las tantas obras de autores reputados, que hacen de código normativo en estos asuntos. Vuelvo a insistir que esto es primordial para obtener una solución correcta y decorosa de las dificultades llamadas de honor.

En cierta ocasión cúpome servir de padrino en una tramitación de honor; demás me parece está que diga que mi primera proposición fué en el sentido que he indicado, esto es, que rigiéramos nuestras deliberaciones por un texto que contuviera disposiciones más o menos consagradas por el uso reconocido y universal que se hace de ellas. Mi sorpresa fué grande cuando uno de los colegas de la parte contraria como respuesta me declaró "que las soluciones de honor en Chile debían ser bonafide, como se acostumbraba en el terruño". Y yo me pregunto entonces ¿es conveniente mantener un sistema siempre variado, inconstante e hijo de la experiencia que sólo nos da la rutina de las cosas, para resolver asuntos tan complejos y delicados? ¿No sería acaso más conveniente para la seriedad y justa ecuanimidad de las determinaciones de honor aceptar por adelantado un árbitro que despeje las dudas que se produzcan y que se llamaría invariablemente "Código del Honor?"

Por este sistema que yo fundadamente preconizo ¿cuántos lances pudieran haberse evitado? ¿cuántos habrían ganado en seriedad? ¿cuántos pasos de sainete habríanse ahorrado? ¿Cuántas reputaciones no habrían sufrido menoscabo? ¿Cuánto le habría costado a algunos el cartel de duelista? Yo no sé a punto fijo, pero sí puedo afirmar que muchas personas mirarían con mayor respeto y superstición estas cosas si estuvieran encuadradas en fórmulas más precisas. Además el duelo ganaría en prestigio público y por ende llegaría a constituir una sanción a la vez que un fallo inapelable.

Aceptada la obra de consulta los representantes deben dar cuenta de sus poderes escritos o verbales, si éstos son amplios o limitados (estos últimos sólo son admisibles en casos especialísimos) y luego pasarán a ocuparse de las cuestiones previas si las hay, como ser sustituciones, excepciones, descalificaciones, etc.

Al no haber dudas sobre la capacidad de los adversarios los padrinos del ofendido harán una exposición detallada y clara de los hechos sin entrar a calificar o comentar lo sucedido. Esto es de sumo interés ya que esta relación puede ser aceptada por todos como fidedigna y servir por tanto como base para sentar juicios posteriores.

Admitida la veracidad de los hechos y discutidos en su significado moral, los padrinos juzgarán si hay o no motivo para llegar al lance o para solicitar explicaciones. Si es lo primero lo que se aprecia, los padrinos deben determinar si hay una o más ofensas, si éstas son recíprocas, cual es el valor de cada una, considerada aisladamente o en reciprocidad, para precisar con acierto a quien corresponde el carácter de ofendido o el de ofensor.

Si no se produce acuerdo a este respecto pueden sometérse las discrepancias al veredicto de un árbitro o de un tribunal de honor, pero nunca a un recurso de suerte o azar.

Si del estudio del caso se deduce que no hay fundamento para continuar adelante los padrinos darán por terminado el incidente, suscribiendo dos actas al efecto.

AQUILES VERGARA VICUÑA.

NOTAS POLITICAS Y PARLAMENTARIAS

EL MINISTERIO JARAMILLO-BARROS SE PRESENTO AYER AL SENADO. — HOY CONCURRIRA A LA CAMARA DE DIPUTADOS

Los diputados liberales aliancistas, radicales y demócratas se reunirán esta tarde para cambiar ideas acerca del nuevo Gabinete

Posiblemente mañana se efectuará la reunión de Ministros de Estado y de los Comitées Parlamentarios, propiciada por el presidente de la Cámara, señor Ruiz, y en la cual se acordará la formación de una tabla especial de proyectos de urgencia

El señor don Angel Guarello jurará esta tarde el cargo de Ministro de Justicia e Instrucción Pública

Mañana se efectuará la velada que la Asamblea Radical de Santiago ofrecerá como despedida al señor don Armando Quezada Acharán

Anoche se continuó en el Directorio General Demócrata el debate político

RECEPCION MINISTERIAL

El Ministerio Jaramillo-Barros ha cumplido ayer con una de las formalidades impuestas por las prácticas parlamentarias, presentándose al Honorable Senado, en cuya sesión de la tarde, el Ministro del Interior, señor Jaramillo, dió lectura al programa de labor que se han trazado los nuevos Secretarios de Estado.

Expresó el señor Jaramillo en su discurso, que el Gabinete se mantendría en funciones mientras contara con la confianza del Presidente de la República y del Congreso, o hasta que se forme una combinación político-parlamntaria capaz de asumir con las responsabilidades del Gobierno.

Respecto de las actividades del Ministerio, el señor Jaramillo manifestó que el orden público será garantido, respetando y haciendo respetar los derechos que la Constitución y las leyes aseguran a todos los habitantes de la República; que prestará especial atención a la solución de los graves problemas relacionados con la situación financiera del país, propendiendo por todos los medios posibles al fomento de la producción y desarrollo de las riquezas y a iniciar un régimen severo de economías en los gastos fiscales; solicitará el despacho de los Presupuestos y el de las leyes de carácter social, que aseguraran el bienestar de las clases proletarias, como también de aquellas que legislaran sobre las relaciones entre el capital y el trabajo.

En cuanto a política internacional, el señor Jaramillo declaró que el Gabinete continuará la que se ha trazado la actual Administración, dentro del objetivo de respeto a los Tratados y de acentuación de las cordiales relaciones que Chile mantiene con los demás países, para lo cual se fomentará el desarrollo de las corrientes comerciales, etc.

Contestaron el discurso ministerial, los senadores señores Valdés y Concha Subercaseaux. El primero ofreció el concurso de los senadores liberales unionistas al Ministerio, lamentando que no haya correspondido en el presente Gabinete una cartera al Partido Conservador.

El señor Concha S. también ofreció al Gabinete el concurso del Partido Conservador y se refirió en líneas generales a las incidencias producidas con motivo de las declaraciones doctrinarias de los Partidos aliancistas, relativas a la imposibilidad en que dichos Partidos se encontrarían para cooperar en el Gobierno conjuntamente con representantes conservadores. Criticó estas declaraciones, agregando que su Partido no aceptará que se le considere en situación desmedrada en sus relaciones con las demás colectividades políticas.

Con el discurso del señor Concha S. se dió por terminada la recepción del Ministerio Jaramillo-Barros.

EL MINISTERIO EN LA CAMARA DE DIPUTADOS

Hoy concurrirá el Ministerio a la Cámara de Diputados, con el objeto de dar a conocer su programa de labor.

Como ya se ha informado anteriormente, en esta Cámara será recibido posiblemente por todos los Partidos, estando ya designados para contestar el discurso del Ministro del Interior, los señores Jaime Larraín, por el Partido Conservador; Tito Lisoni, por el Balmacedista; y posiblemente don Guillermo Edwards Matte, por el Liberal Unionista. Respecto de los demás grupos parlamentarios, hoy se reunirán para cambiar ideas sobre el particular.

DIPUTADOS LIBERALES ALIANCISTAS

Hoy a las 3 P. M. se reunirán los diputados liberales aliancistas, para ocuparse de las siguientes cuestiones: 1.o Recepción ministerial; 2.o Renuncia formulada por el señor don Luis V. de Porto Seguro del cargo de Consejero de Estado de elección de la Cámara; y 3.o Reforma constitucional.

DIPUTADOS RADICALES

El Comité Parlamentario Radical ha citado a sus diputados a una reunión que se efectuará hoy, a las 2 P. M., con el objeto de cambiar ideas acerca de la recepción del Ministerio Jaramillo-Barros y designar la persona del diputado que, en nombre de los parlamentarios radicales, contestará el discurso-programa.

DIPUTADOS DEMOCRATAS

También se encuentran citados para hoy a las 3 P. M., los diputados demócratas, para ocuparse de la recepción del nuevo Gabinete.

JUNTA CENTRAL RADICAL

Hoy, primer Miércoles de Abril, corresponde celebrar sesión ordinaria a la Junta Central del Partido Radical. La hora es la de costumbre: 7 P. M.

LEYES DE URGENCIA

En nuestra edición anterior anunciamos que el Presidente de la Cámara, señor don Carlos Alberto Ruiz, tenía el propósito de convocar a una reunión a los Ministros de Estado y Comitees Parlamentarios, para discutir la formación de una tabla especial de proyectos de ley en cuyo despacho tenga interés el Gobierno, y que los diversos partidos se comprometerán a estudiar y aprobar en el menor tiempo posible.

Según se nos informó ayer, esta reunión se llevará a efecto mañana, a las 3 P. M.

JURAMENTO DE UN MINISTRO

Hoy llegará a esta capital, de Valparaíso, el señor don Angel Guarello, Ministro de Justicia e Instrucción Pública. A las 12 M. pasará a saludar al Presidente de la República y prestará el juramento de estilo, haciéndose cargo esta tarde de sus funciones.

MANIFESTACION QUEZADA ACHARAN

Como lo hemos anunciado, mañana Jueves a las 6 de la tarde tendrá lugar en el Teatro Santiago el homenaje que la Asamblea Radical de Santiago hará a don Armando Quezada Acharán, con motivo de su nombramiento de Ministro en Francia.

Durante el día de ayer se repartieron la casi totalidad de las entradas para esta fiesta y las pocas que aún restan se entregarán hoy de 6 a 8 P. M. y de 9 a 11 P. M. en el Club Radical.

DIRECTORIO GENERAL DEMOCRATA

El Directorio General del Partido Demócrata celebró anoche sesión ordinaria, presidido por el Presidente señor don Róbinson Paredes y con asistencia de numerosos parlamentarios y directores generales.

En la orden del día se continuó la discusión del voto propuesto por el director señor Prado, para que el Partido recupere su libertad de acción, retirándose del Gobierno.

Usaron de la palabra los señores Araya Escón y Millán atacando la dirección política del Partido. El señor Millán dió término a su discurso presentando una moción de censura a la Mesa.

Los señores Pradenas y Wilson pronunciaron discursos combatiendo la censura y defendiendo a la Mesa Directiva.

El debate ha quedado pendiente, y según se nos informa, hay el propósito de pedir una sesión extraordinaria para continuarlo.

COMISION MIXTA DE PRESUPUESTOS

La Comisión Mixta de Presupuestos ha sido citada para hoy, a la hora de costumbre.

FELICITACION.

El Diputado por Puchacay, señor Rivas Vicuña, ha recibido la siguiente carta de la Asamblea Radical de Florida:

"Florida, 27 de Marzo de 1922. — Señor don Pedro Rivas Vicuña. — Santiago. — Distinguido correligionario y amigo:

Con profundo agrado nos hemos impuesto de que usted se ha empeñado vivamente en representar una vez más al Supremo Gobierno diversas necesidades que se hacen sentir en este departamento, especialmente en los ramos de Policía, Instrucción Primaria, Caminos, Beneficencia, etc.

La Asamblea Radical, atenta a cuanto beneficia al adelanto general del departamento y al mejoramiento de sus servicios, se ha felicitado por la buena disposición de usted para servir estos intereses, y el 25 del actual acordó manifestar a usted este unánime y franco sentir de los correligionarios, enviándole sus más entusiastas aplausos.

Al cumplir este acuerdo de la Asamblea, nos es grato agregarle nuestros particulares parabienes y saludarle atentamente, quedando de usted, como siempre, sus servidores, correligionarios y amigos. — (Firmados): **M. Moraga**, Presidente.— **Arturo Concha L.**, Secretario."

PARTIDO RADICAL

ASAMBLEA RADICAL DE SANTIAGO.—Esta noche, a la hora reglamentaria celebrará sesión ordinaria la Asamblea Radical de Santiago.

PARTIDO DEMOCRATA

AGRUPACION DEMOCRATA DE SANTIAGO. — De orden del vicepresidente señor Agustín Ortúzar G., se ha citado a sesión de asamblea extraordinaria para tratar de asuntos internos relacionados con las últimas incidencias municipales para hoy Miércoles a las 9 P. M., en punto, en el local de costumbre, Rosas 1049.

Como en esta asamblea sólo podrán tomar parte los miembros activos de esta Agrupación, y para evitar dificultades, se recomienda a todos los correligionarios que lleven a esta asamblea el carnet de la Agrupación, el cual les será exigido a la entrada del salón de sesiones.

AGRUPACION DEMOCRATA DE MAIPU.—Se ha citado junta general ordinaria para mañana, a las ocho P. M., en el local de costumbre y se ha rogado la asistencia de los directores y en especial a los regidores. Se tratará de la siguiente tabla:

1.o Tratar sobre la vacante municipal; 2.o Cuenta de los regidores de su actuación dentro la Municipalidad; 3.o Estudio de higienización de la comuna.

AGRUPACION DEMOCRATA DE SAN MIGUEL.—(Versión oficial).—El Domingo 2 del presente, a las horas reglamentarias, se llevó a efecto la repetición de la votación para elegir el nuevo Directorio de la Agrupación de San Miguel, con el siguiente resultado: Para presidente, 20 votos por el señor Abelardo Daza y 18 por el señor Francisco Sepúlveda. Para secretario: 19 votos por el señor José Bustamante, y 17 por el señor Carlos Arancibia. Para tesorero: 19 votor por el señor José Fernández y 17 por el señor Pedro Navarro. Para directores: señores Manuel Soto Fierro, 19 votos; Leoncio Olmedo, 19 votos; Aquiles Méndez, 18 votos, y Fidel Pinilla, 18 votos. Dos votos dispersos.

Siendo la mayoría absoluta 20 entre 38 votantes, se declaró que solamente había sido elegido para presidente el señor Abelardo Daza, y repetir nuevamente la votación para el resto del Directorio, el próximo Domingo 9, a las horas y condiciones de las ya efectuadas.

En bien de la armonía, se recomienda a los correligionarios de la Comuna de San Miguel, que se pongan de acuerdo a fin de que el Domingo próximo se obtenga el resultado final.

CENTRO DE PROPAGANDA DEMOCRATA. — (Comuna de Yungay). — Se ha citado para hoy a las 8.30 P. M. en la secretaría a la Comisión de Estudios, a fin de estudiar con los delegados a la Convención de la Juventud Demócrata, señores: Fernando Barra y Juan Silva, las instrucciones que se les darán y que deberán ser ratificadas por la Junta General que se celebrará el tercer Domingo del presente mes.

CLUB DEMOCRATA ISAIAS GONZALEZ. — De orden del presidente señor Vicente Adrián, y de conformidad con el acuerdo tomado en la última asamblea celebrada por este Club, se recomienda a todos los socios y adherentes, su asistencia a la asamblea extraordinaria que celebrará hoy Miércoles la Agrupación Departamental.

CENTRO DEMOCRATA MALAQUIAS CONCHA. — Dando cumplimiento al acuerdo tomado en la junta general celebrada anoche, se encarece la asistencia de todos los socios activos de este Centro, a la asamblea de la Agrupación hoy Miércoles en Rosas 1049.

CENTRO DEMOCRATA MOISES GONZALEZ. — Con el objeto de darle facilidades a los socios para que asistan a la asamblea que celebrará hoy Miércoles la Agrupación Departamental, se ha postergado hasta mañana Jueves a las 9 P. M. en la secretaría, Matucana 569, la junta general acordada para hoy Miércoles.

CENTRO DEMOCRATA LA REFORMA. — Se ha citado a asamblea extraordinaria de socios para mañana Jueves 6, a las 9 P. M., en Santa Rosa 289, con el objeto de elegir secretario en reemplazo de don Manuel Paredes que renunció y al mismo tiempo terminar la discusión del proyecto de reglamento interno del Centro. Se ruega la puntual asistencia.

Asimismo se encarece la asistencia a la asamblea extraordinaria que celebrará hoy la Agrupación de Santiago, a las 9 P. M., con el fin de tratar asuntos internos de mucha importancia para el partido. Se recomienda a los miembros de la Agrupación lleven consigo su respectivo carnet.

CENTRO DEMOCRATA SOCIAL INSTRUCTIVO (Comuna San Miguel). — Se ha citado a sesión extraordinaria para hoy Miércoles a las 8 y media P. M. en Avenida Central 115, Población París. En esta sesión se dará cuenta y se hará la liquidación total del beneficio que se llevó a cabo en el Teatro Franklin, y, además, se tratará sobre los estatutos, por cuya razón se encarece la asistencia.

CENTRO DEMOCRATA LA REFORMA.— (Versión oficial).— Presidida por el señor Wenceslao Villar, con asistencia del diputado señor Correa Ramírez, de los secretarios Lean C. y Pérez, y numerosos asambleístas, celebró sesión extraordinaria el Jueves 30 del presente este Centro.

Se aprobó el acta anterior y se tramitó la cuenta.

Se presentó una solicitud de admisión por el señor Hércules Gandalpi Bozallo, que pasó a la Comisión respectiva. Se acordó contestar agradeciendo dos notas, una del Centro Demócrata Galleguillos y la otra del Grupo Renovación.

Después de una cuenta verbal del presidente sobre aprobación por el Consejo de Estado de los estatutos del Centro y del estado en que se encuentran las diligencias para arriendo de local, se pasó a los incidentes.

A indicación del señor Franco, se acordó enviar una nota al señor Consejero de Estado, don Pablo Ramírez, agradeciéndole la intervención que le cupo en la aprobación de nuestros estatutos por dicho Cuerpo, la que se haría extensiva, separadamente, al diputado señor Correa Ramírez, por igual motivo.

En seguida se desarrolló un debate muy levantado sobre la permanencia del señor Eduardo Guzmán en la presidencia de la Agrupación de Santiago, después de haber sido separado de su empleo municipal por las razones ya conocidas. En él tomaron parte varios asam-

INSTITUTO SAN MARTIN
SAN MARTIN 64. — TELEFONO INGLES 213
Kindergarten, preparatorias, humanidades. Facilidades para alumnos de provincia. Internos, medio-pupilos, externos. Los profesores son del Estado, conocidos por su competencia y seriedad. Profesorado, señores: Ernesto Melo Aguirre, Agustín Rivera, Juan Rojas Segovia, M. Fuentes, J. Cuadra Gormaz, F. Herrera, R. Barría Oyarzún, etc. Exámenes válidos en el establecimiento. Preparatorias organizadas en igual forma que cursos humanidades. Se presta atención especial al kindergarten, que está a cargo de profesoras kindergarterinas. El colegio funciona en uno de los más extensos locales del centro. Clases principiaron 15 de Marzo. Matrícula abierta.
A-5

Espléndido Local
PORTAL F. CONCHA 950
Se arrienda
A-5

ALQUILO
AVENIDA ESPAÑA. — Espléndida casa en altos, esquina. Consta de siete piezas fuera de dependencias de servicio, pieza de baño, etc. Luz eléctrica y gas. Canon: $ 480.
EJERCITO. — Bajos en muy buen estado. Tiene: salón, antesala, comedor, escritorio, gran hall, siete dormitorios, dos piezas de baño, un patio, galería, parrón, jardín. Dependencias, luz eléctrica. Canon: $ 850.
GAY.— Casa de un piso, en perfecto estado. Tiene seis piezas fuera de dependencias de servicio, hall, pieza de baño, patio, etc. Canon: $ 400.
SAN ALFONSO.— Casa de un piso, en muy buen estado. Consta de ocho piezas en total, pieza de baño, dos patios, cocina, etc. Canon: 200 pesos.
GAY.— Casita de un piso con cuatro piezas, un patio y dependencias de servicio. Luz eléctrica y gas. Canon: $ 180.
PASAJE MARTINEZ. — Casa en bajos con arboleda. Superficie: 600 metros cuadrados. Tiene: salón, comedor, hall, galería, 4 dormitorios, dependencias de servicio. Luz eléctrica. Canon: $ 100.
SANTA VICTORIA. Próxima a Maestranza.— Casa de un piso en muy buen estado. Consta de seis piezas, fuera de dependencias de servicio, dos halls con vidrios. Luz eléctrica y gas. Canon: $ 300.
Carlos Ossandón B.
168. — BANDERA —168
Horas de oficina: De 9 a 12 M. y de 2 a 5 P. M.

Cigarrillos
CASINO
con tabaco hebra y boquilla Ambré.

¿Necesita Ud. Rendir Fianza para su ocupación?
diríjase a "La Sección Fianzas" de la Compañía de Seguros Generales "LA RESGUARDO".
La obtendrá, sin molestar a nadie, por una prima insignificante.
MONEDA 1061. Teléfono 521.

OCASION UNICA
Con $ 100,000 Al contado
RESTO 9 AÑOS PLAZO CON BAJO INTERES
PUEDE ADQUIRIRSE UNA VALIOSA PROPIEDAD
QUE PRODUCE $ 99,228 ANUALES
Mide 7,500 m2. Frente a 2 calles. Barrio muy comercial
BUEN EDIFICIO. 14 ALMACENES Y 150 CASAS
PRECIO: $ 550,000
SECCION PROPIEDADES URBANAS
ALEJANDRO GREENE CRUZAT
TEATINOS 66.—CASILLA 3722
NOTA.— Este es un negocio único, que acaba de llegar a nuestra oficina, que todo el que tenga dinero disponible, debe aprovechar inmediatamente, pero es necesario tramitarlo con rapidez.

bleístas y el señor Escobar propuso el nombramiento de una comisión para que se acercara a quien corresponda a fin de obtener que el señor Guzmán renunciara la presidencia de la Agrupación. Como dicha indicación no encontrara acogida, por el momento, a causa de estar citada la asamblea de la Agrupación para el Miércoles próximo a objeto de tratar del asunto se acordó no aceptarla, en espera de los acontecimientos, desde que se quería hacer luz y proceder en justicia.

En conformidad a lo dispuesto en el artículo 9 de los estatutos, se acordó fijar la asamblea extraordinaria del 6 del presente para elegir secretario en reemplazo del señor Manuel Paredes que renunció, sin perjuicio de tratar en ella la discusión del proyecto de reglamento interno.

En la orden del día se continuó discusión del reglamento interno, quedando pendiente para la asamblea próxima.

CENTRO GUERRILLEROS DE LA DEMOCRACIA.—Con motivo de celebrarse asamblea extraordinaria hoy en la Agrupación: Rosas 1049, se ha invitado a ella de una manera especial a todos los consocios.

El próximo Viernes celebrará asamblea este Centro, a las 9 P. M., en Santa Rosa 289, con el objeto de tratar asuntos de importancia y dar a conocer el programa del beneficio que se dará en el Teatro Central el Miércoles 12, cuyas entradas están a disposición en secretaría.

CENTRO DE PROPAGANDA DEMOCRATA FRANCISCO GALLEGUILLOS L.—Hoy se realizará el té que este Centro Político ofrecerá al presidente del Centro Demócrata de Santiago, doctor don Pedro Gajardo, como manifestación de simpatía y solidaridad hacia el Centro Demócrata y a su presidente.

A este acto han sido especialmente invitados algunos parlamentarios y los regidores demócratas.

La manifestación se efectuará en San Pablo 1630, a las 9 1|2 P. M.

Se han tomado los siguientes importantes acuerdos:

"Enviar notas a los socios fundadores del Centro y correligionarios de la 2.a Comuna, para que se sirvan cooperar con nosotros en las tareas de propaganda demócrata en que está empeñado el Centro.

"Enviar asimismo nota al señor Manuel Carrasco, agradeciendo el obsequio hecho al Centro, consistente en un mueble escritorio.

"Dejar establecido que es obligación de todo socio y de los que se incorporen regalar un libro para formar la biblioteca del Centro y nombrar bibliotecario al compañero S. Suárez."

CENTRO DEMOCRATA PROVIDENCIA. — Este Centro sesionará el Miércoles en el local y a la hora de costumbre y elegirá un secretario, un bibliotecario y tres directores, cuyos puestos están aceptados por no haber alcanzado en la última sesión a reunir los candidatos los votos necesarios para su elección.

OCTAVA COMUNA. — Próximamente se reunirá el comité de esta comuna, compuesto por los señores Víctor M. Gutiérrez, presidente; Guillermo Díaz Galdámez, secretario; Luis Mandujano Tobar, tesorero, y los directores Eulogio Molina y Auroro Escobar, para tomar acuerdos relacionados con la administración de esta comuna.

SETIMA COMUNA.—El Directorio quedó compuesto como sigue: Presidente, señor Clodomiro Serei Valencia; secretario, señor Francisco Godoi Aguirre; tesorero, señor José Domingo Aliste; directores: señores Heriberto Moreno, J. Zuavo y José Santos Farías.

Se ha citado a los señores nombrados a reunión en Santa Rosa 289, para hoy, a las 8 P. M., con el fin de constituirse y tomar los acuerdos concernientes a la buena marcha del Partido en la Comuna.

PARTIDO POPULAR

CLUB POPULAR.—Con numerosa asistencia celebró sesión antenoche la Asamblea General.

Se dió lectura al informe de la comisión nombrada para reorganizar la institución. Se dejó constancia en ese documento de que la casi totalidad de sus miembros manifiestan la resolución de seguir perteneciendo al Club, respetando las disposiciones de sus estatutos y siguiendo las normas de las doctrinas del Partido Popular; a continuación, recomienda sin embargo, la comisión, poner en vigor inalterable la carta fundamental del Club y velar porque reine en la institución la más estricta armonía. Dicho informe fué aprobado por unanimidad con un voto de aplauso para la comisión compuesta de los señores Juan B. Naranjo F., Casimiro Godoy y Bernardo Escobar.

Puesta en discusión la renuncia de la mesa con motivo de la reorganización, después de un animado debate se acordó aceptarla y se fijó los días 10 y 11 del presente para elegir la reemplazante.

Se pone en conocimiento de los socios que próximamente empezarán las clases del Círculo de Estudio y Conferencias.

ASAMBLEA DEPARTAMENTAL DE SANTIAGO.—Conforme al reglamento aprobado, se ha designado a las siguientes personas como delegados de las comunas que se indican para que constituyan el Directorio de la Asamblea Departamental del Partido Popular en Santiago; 2.a Comuna, don Amador Contreras y don Clodomiro Arrieta; 3.a Comuna, don Ernesto Aránguiz y don Genaro Godoy; 4.a Comuna, don José Manuel Guzmán Palma, y don Casimiro Godoy; 5.a Comuna, don Juan López y don Daniel Arriagada; 6.a Comuna, don Arturo González G. y don Ernesto Patroni; 7.a Comuna, don Luis A. Muñoz y don Gustavo de la Barrera; 8.a Comuna, don Juan Cardenas y don David Díaz, 9.a Comuna, don Bernardo Escobar y don Daniel Avila, 10.a Comuna, don Juan Muñoz y don Julio Soto Barros; Comuna de Maipú, don Eustacio Carrasco y don Alberto Saldías.

—De entre estos delegados debe elegirse un presidente, un vicepresidente, un secretario y un tesorero. Para realizar esta elección están citados todos ellos para mañana Jueves, a las 9 P. M., en Andes 2050.

POR EL PARLAMENTO

EL MINISTRO DE HACIENDA HIZO AYER ANTE EL SENADO UNA EXPOSICION DE LA HACIENDA PUBLICA

Se restablecen, por acuerdo de la Corporación, los antiguos días de sesiones

EN EL SENADO

Presidido por el señor Claro Solar, se reunió ayer el Senado, con asistencia de 18 senadores y con la concurrencia del Ministerio.

Se dió cuenta de los poderes presentados por el señor don Romualdo Silva Cortés, como senador electo por Maule. El señor Silva Cortés se incorporó a la Sala y prestó el juramento de estilo.

Programa ministerial.—En otras columnas puede consultarse la versión oficial de la sesión de ayer y en la cual van los discursos cambiados entre el Ministro del Interior, señor Jaramillo y los senadores señores Valdés y Concha S., sobre el programa ministerial.

Incidentes. — El señor Barros Errázuriz se refiere a un denuncio que ha recibido acerca de que numerosos obreros se han negado a concurrir a trabajar en diversas oficinas salitreras que empiezan a funcionar.

El mismo senador denuncia ciertos procedimientos de una empleada de la instrucción pública, pidiendo sean investigados por el Ministro del ramo.

El señor Alessandri renovó sus observaciones sobre la falta de cumplimiento de la ley de caminos.

Días de sesiones. —A indicación del señor Ochagavía, el Senado acuerda restablecer como días de sesiones los Lunes, Martes y Miércoles, a la hora de costumbre.

Segunda hora.— Se continuó la discusión general del proyecto de Presupuestos para el año en curso.

El Ministro señor Claro Lastarria hizo una exposición detallada de la Hacienda Pública, dando a conocer con minuciosidad de cifras la situación financiera de los diversos servicios públicos del país.

Usaron de la palabra los senadores señores Yáñez y Bañados, quienes se refirieron a la exposición del señor Claro Lastarria, aplaudiéndola por la claridad con que en ella se revela la verdadera situación de las finanzas nacionales.

El debate ha quedado pendiente y con la palabra el señor Claro Lastarria.

Madame Philo
ESTADO 252
GRAN EXPOSICION EN
PIELES FINAS Y
SOMBREROS MODELOS
Precios muy convenientes.

CIGARRILLO HABANO
MURIAS
ES EL MEJOR

ADVERTENCIA

Para evitar equivocaciones advertimos a nuestra numerosa y distinguida clientela, que el PERSONAL TECNICO de nuestra Casa sigue siendo siempre el mismo.

Tarjetas repartidas y avisos publicados dándose el pomposo título de Ex-Jefas de "La Colmena", llevan el fin de sorprender a nuestra distinguida clientela, que es la más selecta de Chile.

Corsés,
Fajas Cinturas,
Sostén-senos,
Etc., Etc.

La
Sección Medidas
es atendida con especial esmero.

"La Colmena"
Unico Gran Premio de Honor.
ESTADO 47

Paños Nacionales

El más grande surtido a precios de fábrica.
PAÑOS IMPORTADOS
Gabardinas, terciopelos de lana y felpas.
PAÑOS DE BILLAR 1.80 ancho, a $ 60.
Señoras, no se equivoquen; nuestra Casa no tiene sucursal.

Casa Mateo Delporte
ROSAS 1260, entre Morandé y Teatinos

COMPAÑIA
CERVECERIAS UNIDAS
DIVIDENDO

Desde el Jueves 6 del corriente se repartirá en el Banco A. Edwards y Cía., en sus oficinas de Valparaíso y Santiago, el dividendo final de $ 3.00 por acción, acordado en Junta General Ordinaria de Accionistas en esta fecha.

Los accionistas residentes en Valdivia pueden obtener el pago en la oficina de la misma Compañía en Valdivia.

Los registros de traspaso de acciones permanecerán cerradas hasta el día 7 del actual.

VIDA SOCIAL

HOMENAJE A UN COMPOSITOR.—

Circula la siguiente invitación: "Valparaíso, Abril 3 de 1922. —La comisión que suscribe, invita a la distinguida sociedad porteña a la fiesta social y artística que en homenaje y despedida del compositor nacional don Osmán Pérez Frere, tendrá lugar el Sábado 8 del corriente, a las 6 P. M., en el Salón Alemán.

Esta oportunidad servirá a la culta sociedad para que con su valiosa presencia se le tribute al prestigioso autor que ha sabido triunfar en todas partes con su divino arte, los justos laureles que se merece.

Contando con su adhesión, nos repetimos sus más Attos. y SS. SS.—Angel Guarello, Ministro de Justicia; Almirante Francisco E. Nef, Ruperto Alvarez, Arnaldo Torres, Cónsul General de la Argentina; Rafael [illegible], Cónsul General de Colombia; Jerónimo Costa Palma, Adicto naval de la Argentina; W. R. Sayles, Adicto naval de los Estados Unidos; José de Castro Silva, Adicto naval del Brasil; Juan de Dios Rocuant, Carlos Jara Torres, Contralmirante Luis Langlois, Emilio Varas, Guillermo Vicuña, Capitán de Navío Olegario Reyes, Capitán de Corbeta Agustín Prat, Enrique Rocuant, Gastón Hamel, Juan Enrique Lyon, Joaquín Lepeley, Carlos Alberto Barrie, Alberto Arjona, Eliodoro Toro, Ricardo Escobar Cerda, Roberto Mac-Clure, Tulio Simón Lorca, Dr. Víctor Grossi, Eugenio Escobar Cerda, Fernando Alamos, Enrique Concha C., Gustavo Roger, Juan Valdés C. José Iz, Aníbal Las Casas, A. Rudolphy, J. Verdugo, Adriano Iz, Arturo Benavides, Ernesto Garland y Daniel Escobar Cerda.

MATRIMONIOS.—

El Sábado 1.o del presente se efectuó privadamente en ésta el matrimonio del señor Otto E. Iohannsen K. con la señorita Amory Emma Oehrens Danckwardt.

Sirvieron de testigos en la ceremonia civil, por parte de la novia, don Alfredo Korner y el señor Alfredo Helsby, y por parte del novio, don Augusto Liebsch E. y el señor E. Embs, de Valparaíso.

Los recién desposados se dirigieron en el expreso de la tarde a Viña del Mar, donde fijarán su residencia.

—Hoy contraerán matrimonio, en casa de la novia, don Federico Chaigneaux y la señorita Carmela Cabezón Díaz.

NACIMIENTOS.—

Ha nacido una hijita del señor Alfredo Vega Baeza y de la señora Lucía Blanlot de Vega.

—Ha venido al mundo una niñita hija del doctor don Armando Larraguibel y de la señora Adriana Bianchi de Larraguibel.

—Ha nacido una hijita de don Mariano Melo Lecaros y de la señora Adelaida Guerrero de Melo.

PIELES

Por acercarse Semana Santa y con el fin de que el gran número de personas que vienen a la capital se impongan de la importancia de nuestra gran casa y de su IMPONENTE SURTIDO, hemos resuelto hacer

TRES DIAS
Extrictamente de
GRAN BARATURA

Somos los más grandes importadores. Los que tenemos mejores pieles y los que podemos vender más barato.

Gran Peletería
"EL TIGRE"
ESTADO 278
UNICOS FABRICANTES ESPAÑOLES EN CHILE

IMPORTANTE: Tenemos los mejores modistos en pieles y composturas, garantizando todos nuestros trabajos.

MATRIMONIOS.—

SEÑORITA ELISA DORMAN RODRIGUEZ

Hoy se efectuará privadamente en casa de la novia, el matrimonio de la señorita Elisa Dorman Rodríguez con el señor Carlos Verneuil Leclerc.

Actuarán de padrinos el señor Carlos Contreras B. y la señora Irene L. de Verneuil y el señor Bernardino Quijada B. y señora Elcira R. de Quijada.

Servirán de testigos en el matrimonio civil los señores don Carlos Dávila, don Carlos Contreras, el señor John Walker y don Arturo Salazar.

EL SALON DE PATINAR.—

Con gran entusiasmo se ha recibido en la sociedad la noticia de que se abrirá el 20 del presente un salón de patinar.

Desde hace varios años que el público no disfrutaba del agrado que produce este sport, y esta vez tendrá un doble atractivo, pues se efectuarán algunos días de la semana, los que serán amenizados por una gran orquesta norteamericana.

El hermoso local de la Alameda frente a la calle del Ejército reunirá, sin duda alguna, en las largas y frías tardes de Invierno, a las familias de nuestra sociedad admiradoras de este sport.

FUNERALES.—

Ayer fueron traídos desde Constitución y sepultados privadamente en el Cementerio General los restos de la señora Leonor Rodríguez de Eyzaguirre, cuyo prematuro y lamentable fallecimiento ha sido hondamente sentido en nuestros círculos sociales, donde era justamente apreciada por las hermosas prendas de virtud que siempre la distinguieron.

IN MEMORIAM.—

Hoy Miércoles 5 de Abril, segundo aniversario de la muerte del señor Carlos Francois Flosse, se dirá una misa a las 9 A. M., en la Iglesia de San Francisco, por el descanso de su alma.

—Mañana Jueves, primer aniversario del fallecimiento de don Alejandro Urzúa Donoso, se dirá una misa por el descanso de su alma, a las 10, en la Iglesia de los Capuchinos.

VIAJEROS.—

—Se encuentran de paso en esta el Cónsul de Honduras en Valparaíso, don Julio Chaigneau Salas, señora y familia; se dirigirán el Jueves a las termas de Colina.

—Del Sur regresó la familia Poblete Muñoz.

—Ha regresado de Constitución el doctor Luis Campos Méndez y señora.

ENFERMOS.—

Se encuentra gravemente enfermo en Concepción, víctima de un ataque de angina, el señor Alberto N. Hernández.

—El señor Alberto Ruddoff ha sido operado en la Clínica Alemana por los doctores Núñez, Salas y Mujica. Su estado es satisfactorio.

—Hoy ha sido operada de apendicitis, con toda felicidad, por los doctores Prado Reyes y Molinare, la señorita Isabel Jarpa Santa Cruz.

CRUZ ROJA DE LAS MUJERES DE CHILE.—

Se nos pide advertir que la matrícula está abierta los Martes y Sábados, de 9 y media a 11 y media en el Dispensario de la institución, Independencia 341.

PUERICULTURA

En peligro de muerte.—Ceguera perpetua.— La vacuna.— La leche materna.

En un artículo anterior recordaba algunas instrucciones, oficialmente aprobadas por el Consejo Superior de Protección a la Infancia, acerca del sistema de lactancia, o sea, el modo de suministrar el alimento a los niños de pecho.

Deseo ahora agregar otras recomendaciones de carácter general, que, aunque para muchas les parezcan algo rudimentarias, son de utilidad preciosa para la mayoría de las jóvenes madres, que se hallan ante el problema de los hijos sin conocimiento alguno que las oriente.

Es muy necesario observar que si el niño llega a estar con vómitos y diarrea, se halla en grave peligro de muerte. Debe suspendérsele en el acto todo alimento (aún el seno mismo de la madre).

Entretanto llega el doctor, cuya presencia es indispensable, se suministrará al niño solamente agua cocida, templadita y ligeramente endulzada; si la criatura la acepta, es preferible sin azúcar.

El niño debe ser vacunado, si es posible, antes de los tres meses, y jamás dejar pasar más de seis meses sin hacerlo.

El único medio de evitar la viruela es la vacuna y jamás ésta acarrea la enfermedad, como creen algunas personas ignorantes.

Si el niño naciera con los ojitos enfermos y no se le hace ver inmediatamente por el médico, puede quedar ciego para toda la vida.

El elemento más eficaz e indispensable para mantener la higiene y la salud del niño, es el baño diario, siendo necesario acomodar la temperatura del agua a los treinta y cinco grados, mientras el chico no se halle en condiciones de someterse al agua fría.

El baño debe suspenderse en casos de alterarse la salud de la guagua, hasta tomar consejo del doctor.

La leche materna es el alimento exclusivo del niño, mientras no se halle en estado de comer, y es preciso que las madres tonifiquen su leche, la mantengan o la aumenten, en caso de disminución, mediante una alimentación apropiada (sopas de avena, ulpos de harina tostada de trigo, huevos y leche en abundancia). Estimulen además sus senos con alguna buena preparación científica, como la que a continuación recomienda el distinguido médico especialista de niños, doctor Alfredo Commentz, jefe de la Clínica de Niños del Hospital Arriarán, el cual dice: "Certifico que las "Obleas Lacteosas J. Farr", las he aplicado en diversas ocasiones y "han correspondido ampliamente" a los fines terapéuticos como lactagogo y reconstituyente, en especial a las madres débiles dedicadas a la crianza de sus hijos".

Madres, tomad nota de estos buenos consejos y difundidlos sin reservas, seguras de hacer un bien inmenso.

RAQUEL

BANQUETE A DON AR QUEZADA.—

La Colonia Francesa anoche en el Circulo Fra suntuoso banquete al Min Chile en París, don Arma zada Acharán. La mani que revistió caracteres de te esplendidez por el cre mero de asistentes y por l y entusiasmo que en ella fué presidida por el Co de La Taille, que pronunci cuente y aplaudido disc presando al señor Queza rán que todo le auguraba llante éxito en la misión tica que llevaba ante la que es un país sincerame go de Chile.

Contestó el señor Queza rán en hermosa improvis fué muy aplaudida.

La espléndida orqu amenizó el banquete, e Marsellesa y la Canción

EN EL HOTEL SAVOY.

Mañana Jueves, en la ta drá lugar en los comedo Hotel Savoy la inaugur los tees-dansant, que ten gar en la presente tempo Otoño.

Seguramente estas habrán de obtener este añ to que tenían el anterior congregaban lo más distin nuestra sociedad.

INSTITUTO DE CIENCI TAL.—

Esta tarde, a las 5.30, habíamos anunciado, se efecto en el local de esta ción, Huérfanos 1326, con que se celebra la inaug del período de sesiones de te año.

Tomarán parte los seño lésforo Mandiola, José V Manuel Vittini, y las señor got P. de Varalla y Flora Guerra. La entrada es li

TEA-ROOM DE GATH Y VES.—

Con muchísimo éxito ayer tarde en este salón ra audición de música que ejecuta el quinteto de que dirige Armando Carv dos los días Martes, hab rrespondido la interesante a composiciones exclus de autores nacionales, qu año pasado llamaron ju la atención de los habitu simpáticas reuniones soc Gath y Chaves.

Entre las muchas famil tentes ayer, notamos a las tes:

De Castro Alcalde, Lyo Río, Sánchez Muñoz, Vial Moller Alcalde, Valdés O rros Vicuña, Noguera, Ch lasco, Ossa Concha, Fierro Concha Subercaseaux, E Vergara, Platte, Paulsen, O bias Freire, Fernández So ro Astaburuaga, Silva Ja Solar Avaria, Tagle Castill celó Pinto, López Quezada sul argentino), Ossa de Ro cha de Ossa, Concha de A Edwards de Lyon, Claro Ruiz de Claro, Guillermo (Secretario de la Legación tina), Peñafiel de Ossa, Om rros, Rámila de Merry Vicuña de Barros, Costabal bro, García Huidobro de C Cruz Guzmán, Blest Gana rraín, Silva Cruz, Aldunate etc., etc.

Poudre de Riz PRECIO

ESTACION - INVIERNO
A. M. ROB
Ahumada
VESTIDOS M
TRAJES S
PIELES
SOMBREROS
MODELOS

El dolor de cabeza más rebelde pide armisticio cuando lo ataca Vd. con las infalibles CAPSULAS DE NERVALINA

LA RIOJANA
HOY MIERCOLES, JUEVES, VIERNES Y SABADO
SEÑORAS: POR ESTOS CUATRO DIAS CONTINUARA NUESTRA OFERTA ESPECIAL

CAMUZAS 22 colores $ 12.50 mt.
GAMUZAS Ancho: 1.40 $ 30.00 mt.
TERCIOPELOS INGLESES Ancho: 1.10 $ 32.00 mt.
MARROCAN DE LANA Ancho: 1.40 $ 32.00 mt.
CASIMIRES DE LANA A $ 10.50 mt.
ESTADO 64

CASA ARGENTINA-Calzado para hombre
COTIZACION DE PRECIOS

Hacemos calzado sobre medida en materiales importados.

Mandamos a provincias desde un par, remitiendo el importe más $ 1.50 por cada encomienda.

ZAPATONES negros lisos	$ 28.00
ZAPATONES color lisos	$ 32.00
ZAPATONES negros, laboreados	$ 32.00
ZAPATONES color, laboreados	$ 34.00
ZAPATONES cabritilla, lisos	$ 35.00
ZAPATONES charol	$ 40.00
ZAPATONES cuero importado	$ 50.00
BOTINES box negro	$ 30.00
BOTINES box negro doble suela	$ 32.00
BOTINES color doble suela	$ 34.00
BOTINES laboreados negros	$ 36.00
BOTINES laboreados de color	$ 39.00
BOTINES cabritilla para pies delicados	$ 35.00
BOTINES cuero importado	$ 60.00

Para señoras gran surtido en Zapatones y Zapatillas últimos modelos, desde 24 pesos.

Para niños y colegiales, tenemos un gran surtido a precios muy bajos.

AHUMADA 147-Teléf. 1219

CASA Sto-DOMINGO
Hemos recibido un surtido completo en
ALFOMBRAS
Y
Gretona

RESTAURANT CONFORT
143, AHUMADA 143, CASI FRENTE AL TEATRO UNION CENTRAL
Hay todos los días especialidad en: TALLARINES, RAVIOLES y MINESTRONES, $ 4 cubierto.
Orquesta en las comidas.
Se reciben órdenes para banquetes y pensionistas.
TELEFONO N.o 1342

CONGRESO NACIONAL

CAMARA DE SENADORES

(VERSION OFICIAL)

Sesión 6.a extraordinaria en 4 de Abril de 1922

PRESIDENCIA DE LOS SEÑORES CLARO SOLAR Y CORREA OVALLE

Asistieron los señores Aguirre, Alessandri, Bañados, Barros Errázuriz, Briones Luco, Concha S. don Juan Enrique, Concha don Luis E., Echenique, Edwards, Errázuriz Tagle, González Errázuriz, Lyon Peña, Ochagavía, Silva Cortés, Urrejola, Valdés, Yáñez y los señores Ministros del Interior, de Relaciones Exteriores, Culto y Colonización, de Hacienda, de Guerra y Marina y de Industria, Obras Públicas y Ferrocarriles.

Se aprobó el acta de la sesión anterior.

Se dió cuenta:

1.o De doce mensajes del Presidente de la República.

Con los dos primeros propone:

El proyecto que concede al ex-Intendente de Maule, don Luis Alejandro Guzmán, el derecho a jubilar con una pensión equivalente al total de la remuneración de que gozaba en el último empleo. Pasó a la Comisión de Gobierno y Elecciones.

Y el que modifica el artículo 14 de la ley 3379, de 10 de Mayo de 1918, que creó la Caja de Retiro y de Previsión Social de los Ferrocarriles del Estado. Pasó a la Comisión de Agricultura, Industria y Ferrocarriles.

Y con los diez últimos mensajes incluye entre los asuntos a tratar en las actuales sesiones:

El proyecto que organiza la Oficina de Servicios Eléctricos y reglamenta las concesiones y servidumbres eléctricas;

El sobre reforma del artículo 65 del Código Sanitario;

El que crea la policía fiscal de Lota;

El que autoriza a la Municipalidad de Tongoy para levantar un monumento a la memoria de don David León;

El que crea el notariado popular;

El que modifica los sueldos del Poder Judicial;

El que concede remuneración a los que suministren datos que sean útiles para que el Fisco adquiera o recupere bienes sobre los cuales tenga derecho;

El que autoriza a la Municipalidad de Antofagasta para contraer un empréstito;

El que grava los avisos de loterías extranjeras; y

El que concede una extensión de terrenos fiscales entre los paralelos 21 y 22 a don Luis Lagarrigue. Se mandaron archivar.

2.o De dos oficios del Presidente de la República.

Con el primero participa que ha aceptado la renuncia del Ministerio presidido por el señor don Jorge Matte Gormaz y que ha nombrado en su reemplazo al presidido por el señor don Armando Jaramillo V.

Y con el segundo acusa recibo de aquel que le comunica la elección del señor don Alberto González Errázuriz para el cargo de Consejero de Estado, en reemplazo del señor don Carlos Aldunate Solar. Se mandaron archivar.

3.o De un oficio del señor Ministro del Interior, en que comunica que ha ordenado que carabineros se transladen a Curacautín a resguardar el orden durante la constitución de la Municipalidad. Se mandó archivar.

4.o De un oficio del Tribunal de Cuentas, en que comunica que ha procedido a tomar razón del decreto 4,632, expedido por el Ministerio del Interior, en virtud de insistencia del Presidente de la República. Pasó a la Comisión de Presupuestos.

5.o De un poder de Senador por la provincia de Maule, que acredita como tal al señor don Romualdo Silva Cortés en la elección verificada el 26 de Marzo último. Pasó a la Comisión de Gobierno y Elecciones.

6.o De una nota del Intendente de Tacna, con la que remite una solicitud de diversos empleados públicos de esa provincia, en que piden el despacho del proyecto propuesto por el señor Senador don Eliodoro Yáñez, sobre montepío, jubilación y seguro de vida de los empleados civiles. Se mandó agregar a los antecedentes de este asunto.

7.o De una solicitud de doña Escolástica Zapata Núñez, viuda de Riffo, sobre pensión de gracia. Pasó a la Comisión de Guerra y Marina.

SENADURIA DE MAULE
ACTA

En Cauquenes, a tres de Abril de mil novecientos veintidós, se reunieron en la sala municipal, a las diez de la mañana, los señores Hermenegildo Henríquez y Alfredo de la Fuente, presidente y secretario de la Junta Escrutadora de Constitución; Antonio Vistoso y Carlos Madariaga, presidente y secretario de la Junta Escrutadora de Chanco; Pablo Antonio Domínguez y Plácido Letelier, presidente y secretario de la Junta Escrutadora de Itata; y Santiago Fuenzalida y Eliseo del Río R., presidente y secretario de la Junta Escrutadora de Cauquenes.

Se designó presidente y secretario a los señores Fuenzalida y del Río R., respectivamente.

Se comunicó la constitución de la Junta al Intendente de la provincia y al Juez del Crimen del departamento.

Se procedió en seguida a practicar el escrutinio de la elección de Senador verificada en esa provincia el veintiséis de Marzo próximo pasado, teniendo a la vista las actas parciales presentadas por los presidentes y secretarios asistentes.

La operación dió el siguiente resultado:

Departamento de Cauquenes.— Para Senador: Por don Romualdo Silva Cortés, un mil noventa y un votos (1,091); por don Oscar Chanks, ochenta y ocho votos (88).

Departamento de Itata.—Para Senador: Por don Romualdo Silva Cortés, dos mil setecientos cincuenta y ocho votos (2,758). Por don Oscar Chanks, cuarenta y ocho votos (48); por don Pedro P. Concha, un voto (1); teniente Alvarez, un voto (1); por don Juan Antonio Rodríguez, un voto (1).

Departamento de Constitución.— Para Senador: Por don Romualdo Silva Cortés, un mil cincuenta y siete votos (1,057); por don Oscar Chanks, ciento diez votos (110); por don Enrique Rodríguez Mac-Iver, catorce votos (14); por don Jorge González Bastías, cuatro votos (4).

Departamento de Chanco.—Para Senador: Por don Romualdo Silva Cortés, seiscientos setenta y siete votos (677); por don Oscar Chanks, sesenta y dos votos (62); por don Leopoldo Bermudo, un voto (1).

El resultado total en la provincia es el siguiente: Por don Romualdo Silva Cortés, cinco mil quinientos ochenta y tres votos (5,583); por don Oscar Chanks, trescientos ocho votos (308); por don Enrique Rodríguez Mac-Iver, catorce votos (14); por don Jorge González Bastías, cuatro votos (4); y un voto por cada uno de los señores Pedro P. Concha, Francisco Avila, Teniente Alvarez, Juan Antonio Rodríguez y Leopoldo Bermudo.

En consecuencia, y de acuerdo con lo dispuesto en el artículo 88 de la ley de elecciones, se proclamó Senador por la provincia de Maule, por lo que resta del período constitucional de 1921 a 1927, al ciudadano don Romualdo Silva Cortés, que obtuvo la más alta mayoría.

Se levantó acta de la reunión en la forma ordenada por la ley; y se deja constancia de no haberse producido reclamo ni incidente alguno que consignar en la presente acta.

Firman para constancia todos los miembros de la junta.—**Santiago Fuenzalida.—Pablo A. Domínguez.—H. Henríquez R.—Plácido Letelier.—Carlos Madariaga.—Alfredo de la Fuente.—Antonio Vistoso.—Eliseo del Río R.**

JURAMENTO

El señor CLARO SOLAR (Presidente).—El señor Silva Cortés puede pasar a prestar juramento.

—El señor Silva Cortés pasó a la Mesa y presta el juramento, quedando incorporado a la Sala.

PROGRAMA MINISTERIAL

El señor JARAMILLO (Ministro del Interior).—Pido la palabra, señor Presidente.

El señor CLARO SOLAR (Presidente). — Puede usar de la palabra el señor Ministro.

El señor JARAMILLO (Ministro del Interior).—Agotados por S. E. el Presidente de la República todos los recursos que podía tocar para la organización de un Gabinete con base político-parlamentaria, sin alcanzar el resultado de organizarlo en forma que reflejara ese propósito, se vió en la necesidad de pedir a las personas que forman el Ministerio que tiene el honor de presentarse al Congreso, su cooperación en momentos que el patriotismo impone a todos el deber de allegar su concurso a la acertada solución de los problemas de la hora presente. Es éste, por consiguiente, un Gabinete de Administración que, para hacer su labor, espera contar con la patriótica colaboración del Parlamento y que permanecerá en funciones mientras cuente con la confianza de S. E. y del Congreso, o se forme una combinación política-parlamentaria que pueda asumir la responsabilidad de la dirección de la República.

Entretanto, dedicará sus actividades a garantir el orden público, respetando y haciendo respetar los derechos que la Constitución y las leyes aseguran a los habitantes del país.

Principal atención prestará a la solución de los problemas que la situación económica fiscal presenta y a fomentar la producción y el desarrollo de las riquezas.

Es propósito fundamental del Gabinete mantener y observar un programa de severas economías en el orden fiscal y propender al fomento del ahorro y de las economías privadas.

Asimismo, continuará la política exterior que la actual Administración se ha trazado, dentro del objetivo de respeto a los tratados internacionales y de acentuación de las cordiales vinculaciones que el país felizmente mantiene con los demás pueblos civilizados, fomentando con este fin el desarrollo de corrientes comerciales y de vías de comunicación que faciliten el incremento de la riqueza.

Motivo de especial atención será para el Ministerio el pronto despacho de la Ley de Presupuestos.

No descuidará el Gabinete la atención de los problemas sociales que, si bien en términos menos agudos que en otros, ajitan a nuestro país en condiciones que todo aconseja no dejar sin la debida solución.

A este efecto, el Gabinete requerirá el acuerdo del Congreso para el despacho de las leyes que procuran el bienestar del proletariado y que tienden a evitar dificultades en las relaciones entre el capital y el trabajo.

Confiados en el patriotismo de todos los miembros del Congreso, esperamos fundadamente alcanzar la necesaria cooperación de sus luces y actividades para la solución de los urgentes problemas que deben ser resueltos con su intervención.

El señor VALDES.— Manteniendo completa armonía con el Partido Conservador, Honorable Presidente, dentro de la agrupación llamada Unión Nacional, y lamentando que no haya correspondido una Cartera en la organización del Gabinete que hoy se presenta ante esta Cámara a nuestro leal aliado, los partidos liberales unionistas ofrecemos franco concurso al nuevo Ministerio de Administración con base parlamentaria, en la esperanza de que, mediante planes bien concebidos en la teoría y bien desarrollados en la práctica, de planes de verdaderos hombres de Estado, el Gobierno mantenga sin alteraciones fatales el orden público, solucione los conflictos entre el capital y el trabajo, con fórmulas satisfactorias para ambos intereses, fomente la producción y restaure nuestras desmedradas finanzas nacionales.

Esto esperan los partidos liberales de la Unión, en momentos bien precarios de la política patria, del Gabinete que tengo el honor de recibir.

Debido, en primer término, a inexperiencias gubernativas de un régimen de ensayo y, en segundo plano, a factores económicos mundiales que no requieren enumeración en la oportunidad presente, el sistema que se llamó en términos electorales de "renovación de valores" ha destruído para renovar, ha relajado,—lo expresaré por medio de una figura expresiva,— los tejidos, las mallas, del organismo nacional.

Así, alcanzamos el mes de Abril, el cuarto del año, sin que los presupuestos fiscales hayan sido siquiera estudiados por las sub-comisiones respectivas, y vamos a elaborar tardíamente dichos presupuestos para encontrarnos con que los recursos del Erario no bastan para cubrir, ni en forma aproximada, los gastos determinados por leyes de la República.

El Fisco no paga sus emolumentos a los empleados públicos un mes tras otro mes; éstos no cancelan sus compromisos pecuniarios con el comercio. Tal relajación es, por sí sola, de trascendentales consecuencias para la moralidad financiera del país.

No deseo referirme a otras relajaciones de índole diversa, políticas, económicas, sociales, debidas al sistema ensayado durante la última anualidad de tantas fatalidades porque ya han sido puestas de relieve, con talento y energía, por mi distinguido colega de Curicó al censurar al Gabinete anterior, y además, porque yo no deseo la iniciación inoportuna de un debate político en la hora en que todos los hombres de bien, todos los elementos de orden debemos coludir nuestras acciones efectivas para salvar a la Nación.

Reitero, pues, señor Presidente, que los Senadores liberales unionistas prestarán un patriótico concurso, con criterio de liberales, al nuevo Ministerio de Administración con base parlamentaria en que están representadas dignamente por seis políticos conspicuos y caballeros honorables las mayorías de los partidos de la Alianza Liberal y de la Unión Nacional.

El señor CONCHA SUBERCASEAUX. —El Partido Conservador se encuentra en frente del quinto Ministerio que en el transcurso de diez y seis meses ha tenido la actual Administración.

Con excepción del Ministerio anterior al presente, al cual no se le dió número en la Cámara de Diputados, el día que debía presentarse a ella, y que cayó en esta Cámara, porque se había formado con el carácter de aliancista, pasando por encima de la mayoría del Senado, todos los otros han sido derribados y sometidos a la presión neumática, o del vacío, en la Cámara de Diputados, en la cual predomina, con enorme mayoría la Alianza Liberal.

Así cayeron los Ministerios presididos por los señores Aguirre Cerda, Arancibia Laso y Tocornal, y no deja de llamar la atención que en el actual Gabinete se encuentren cuatro de los Ministros del Ministerio Tocornal.

¿Podrán los otros dos señores Ministros, el Honorable señor Guarello y el Honorable señor Letelier evitar el funcionamiento de la máquina neumática, que derribó y aniquiló a sus otros cuatro colegas? Los hechos lo dirán pero los antecedentes hacen temer que la terrible y silenciosa máquina funcionará.

El Partido Conservador, que vive en una entente cordial y armónica con el Partido Liberal moderado, no radicalizado, con el Partido Nacional y con el Liberal Democrático, con los cuales constituye la mayoría del Senado, no se encuentra representado en el actual Gabinete, que se ha calificado de Administración.

Las circunstancias que precedieron a su organización son conocidas del país entero.

Cuando los momentos porque atraviesa la Nación, con la libra esterlina a más de $ 40, habiendo llegado a $ 48, sin presupuestos, con un déficit enorme y aún desconocido, impagos los empleados públicos, viviendo de prestado, paralizada la industria salitrera, con desocupados a millares que cuestan millones al Fisco con sus acompañamientos de fraudes y peculados, con huelgas carboníferas que han significado enormes pérdidas para la economía nacional, con un desbarajuste nunca visto en la Administración Pública, cuando todo hacía pensar en la necesidad de aunar el esfuerzo de todos los hombres patriotas, de todos los partidos políticos, la Alianza Liberal, la que había dejado producirse este desconcierto y esta catástrofe sin saber remediar ni prevenir lo que ha ocurrido, ella, la responsable del malestar financiero y económico del país, ha dicho "no aceptamos nada, nada con conservadores; nuestros estatutos y reglamentos nos lo impiden".

El Partido Conservador no exigía la exclusión de nadie, porque para él las circunstancias económica, financiera y social porque atravesamos requieren el concurso de todos los patriotas. La Patria está por encima de los partidos; hay momentos en la vida política de los pueblos en que la unión de los partidos, la deposición de las armas, el armisticio o la tregua se imponen como única medida de salvación.

Pero la Alianza Liberal, temerosa de asambleas irresponsables e inconscientes, dijo: "No; no podemos aceptar la colaboración del Partido Conservador, desconociendo la acción patriótica no interrumpida, desde la independencia, de nuestro Partido; olvidando que a cada momento y a cada instante la misma Alianza, abandonada o neumatizada por sus propios amigos, ha estado solicitando nuestro concurso en las comisiones y en las sesiones para darles número, pues sin el Partido Conservador el carro del Estado no habría caminado.

El Partido Conservador no pedía la exclusión de nadie, porque la Patria exigía el concurso de todos; se retiró de la reunión que vino a solucionar la crisis ministerial, porque no podía, por respeto a sí mismo, por la conciencia de su propio valimiento, tolerar que se le excluyera.

El Ministerio que se presenta hoy al Congreso es de Administración; como a todos los que revisten ese carácter, lo observaremos en sus actos, apoyando lo bueno y censurando lo malo.

La entente cordial y armónica que mantenemos con los partidos Liberal, Nacional y Liberal Democrático, nos hará mirar con especial benevolencia a los señores Ministros que los representan. Colaboraremos a todo lo que tienda eficazmente a la normalización de nuestras averiadas finanzas, al mantenimiento del orden, al respeto al derecho y a las medidas que tiendan a estrechar los lazos entre el capital y el trabajo, sobre la base de la justicia y de la equidad, dentro del orden. Pero no aceptará el Partido Conservador que se le considere como un paria en la Administración Pública, ni que ésta sea convertida en un feudo de determinados partidos.

El Ministerio puede contar con nuestro concurso, siempre que se inspire y se sostenga en los altos intereses del país, porque así nos lo exige la conciencia, la dignidad y la tradición de nuestro partido.

El señor CLARO SOLAR (Presidente). — Ofrezco la palabra.

Ofrezco la palabra.

LOS DESOCUPADOS EN ANTOFAGASTA

El señor BARROS ERRAZURIZ.—Como parece que ningún otro señor Senador va a hablar sobre la cuestión ministerial, quiero aprovechar la oportunidad de encontrarse presente el señor Ministro del Interior, para llamar la atención de Su Señoría a una carta que he recibido de Antofagasta, sobre escasez de brazos en aquella región.

Parece una paradoja, como dice la misma carta, que haya escasez de brazos en las oficinas salitreras; pero ello es efectivo. Yo quiero que el señor Ministro se imponga de algunos párrafos de esta carta, en la cual se deja constancia que dicha falta de brazos existe en una oficina de Taltal, en una de Antofagasta y en otra de Aguas Blancas.

Los agentes de la Oficina Taltal han hecho haber que han contratado más o menos 180 individuos en las condiciones corrientes para las labores salitreras.

A este respecto dice la carta:

"La mayor parte de estos hombres no rindieron desde el primer momento lo que los trabajadores a jornal están acostumbrados a hacer, y trasladados entonces a otros terrenos para efectuar trabajos a trato, prefirieron, según lo declararon, volverse a los albergues de donde procedían, para seguir viviendo de la caridad fiscal, antes de ganarse la vida en el trabajo. De este modo, la Oficina no ha podido reunir, hasta este momento, la cantidad de particulares que necesita para sus labores."

En una Oficina de Aguas Blancas ocurre lo mismo, pues ha pedido cien trabajadores de entre los obreros cesantes en los albergues, y no ha podido conseguirlos. Igual cosa sucede en Antofagasta: una Oficina de aquella localidad se ha visto en la necesidad de enganchar gente en Calama, y de los cuarenta y dos hombres que había conseguido reunir, se han quedado en la Oficina solamente veinte, que junto con algunos llegados por su cuenta y los cuatrocientos veintitrés existentes al principio de Marzo, suman actualmente cuatrocientos cincuenta y cinco particulares, número éste insuficiente para atender las necesidades de aquella Oficina.

Yo llamo la atención del señor Ministro del Interior a la circunstancia de que tres oficinas salitreras: una de Taltal, otra de Aguas Blancas y la tercera de Antofagasta, y que no designo con mayor precisión para no personalizar, tienen que reducir las faenas, en estos momentos, porque no consiguen trabajadores, advirtiendo que en Antofagasta hay en los albergues cuatrocientos obreros cesantes.

Ruego, por lo tanto, al señor Ministro, que adopte una medida inmediata para poner remedio a esta situación, porque es una cosa absurda que el Estado esté manteniendo un albergue para cuatrocientos obreros, y que éstos no quieran trabajar cuando en la pampa, al lado, necesitan trabajadores y no pueden conseguirlos.

El señor RIVERA.—Son veraneantes.

El señor BARROS ERRAZURIZ.—En Estados Unidos hubo hasta dos millones de cesantes, a causa de las huelgas y de la falta de trabajo; pero el Gobierno de ese país les exigió, para darles de comer, la presentación de una ficha que comprobara que iban a trabajar, y sólo a éstos se les daba comida.

El señor JARAMILLO (Ministro del Interior).—Con el mayor agrado tomo nota de las observaciones del señor Senador por Linares.

El señor BARROS ERRAZURIZ.—Doy las gracias a Su Señoría.

LICEO DE NIÑAS

El señor BARROS ERRAZURIZ.—Pasando a otro asunto, quiero llamar la atención del señor Ministro de Instrucción Pública, que siento que no esté presente, y en su defecto al señor Ministro que lo subroga, a un hecho grave relacionado con los Liceos de Niñas.

La Visitadora de Liceos ha enviado al personal de estos establecimiento una circular bastante anómala, exigiéndole la firma de una solicitud que debe suscribir todo el personal de profesoras de estos establecimientos, y por medio de la cual se pedirá al Gobierno que acuerde que todos los liceos de niñas de la República pasen a depender directamente del Consejo de Instrucción Pública en vez de estar subordinados al Ministerio respectivo, como sucede actualmente.

Por mi parte, señor Presidente, debo declarar, que me había impuesto por la prensa del propósito que había de dirigir esa solicitud al Gobierno; pero no le había dado mayor importancia por considerar inverosímil la noticia.

Posteriormente, he podido obtener una copia de ese documento, que dice como sigue:

"Santiago, 28 de Marzo de 1922.— Estimada señora directora: De conformidad con el art. 2.o del decreto N.o 1,927, de 10 de Mayo de 1917, tengo el honor de decirle lo que sigue: La presente comunicación es de carácter consultivo y enteramente confidencial. Le ruego, pues, que se sirva contestarme con entera franqueza, reservando, sin embargo, su contenido a toda persona extraña.

Como a usted le consta, los liceos de niñas se han colocado por obra propia y sin ayuda del Consejo de Instrucción Pública en pie de igualdad con los de hombres. Sin embargo, insiste el Consejo en no considerarlos sino en carácter de colegios particulares que deben recibir comisiones examinadoras nombradas de entre los empleados docentes de otros establecimientos, admitiéndose en ellas, en calidad de vocales solamente, a unas pocas profesoras del mismo liceo de niñas.

Varios de estos últimos liceos tienen, sin embargo, un profesorado mejor preparado que el de hombres de su localidad, sin que este hecho, que no puede ser desconocido al Consejo, le animara a modificar su procedimiento.

Numerosas son las quejas sobre asperezas, impertinencias e injusticias que de parte de las comisiones examinadoras, han tenido que sufrir las directoras, el profesorado y las alumnas de los liceos de niñas.

No existe disposición alguna, ni en la ley de Presupuestos ni en los reglamentos o decretos, que nos obligue a continuar pidiendo al Consejo comisiones examinadoras, así que si resolviéramos suspender esta petición en todas las provincias en un mismo momento, nadie nos puede hacer reproche alguno.

Hemos probado, desde 1913, que sabemos cumplir con los programas de instrucción secundaria como los usan los liceos de hombres, y como lo ordena la glosa del ítem 931 de la Ley de Presupuestos. Confío en que el personal del liceo a su digno cargo no disminuiría su entusiasmo ni su cumplimiento del deber aunque no vinieran en adelante las comisiones de hombres a fiscalizarlo. Creo que, con los formularios introducidos en 1921, el camino está bien preparado para una labor independiente por parte de los liceos de niñas y durante nueve años su personal ha presenciado los exámenes, así que confío que podrá continuar el manejo de ellos en forma enteramente correcta.

Si después de tantas pruebas que han dado los liceos de niñas de merecerlo el Consejo de Instrucción resolviera considerarlos en igual categoría que los de hombres, estaríamos a sus órdenes; pero si insiste en mirarlos como si fueran ajenos a la instrucción pública y siguiera igualándolos a los colegios particulares, entonces no deberíamos recurrir más a él para solicitar comisiones".

Hágame el favor de darme los datos siguientes:

1.o ¿Cree usted que su personal sea suficientemente serio y estricto en el cumplimiento de sus deberes para que usted pueda nombrar de entre él sólo todas las comisiones examinadoras?

2.o ¿Cree usted que entre los padres de familia se levantaría alguna protesta al respecto? y

3.o ¿A cuántas ascenderían las alumnas que tendrían que ser llevadas al Liceo de Hombres, porque sus apoderados exigen exámenes válidos?

A esto último le observaré que no tenemos obligación alguna al respecto; pero es claro que no deseamos perjudicar a nadie. Si existieran padres que aspiraran al título de bachiller para sus hijas, ellos deberán encontrar nuestra ayuda a pesar de la frialdad del Consejo con los liceos de niñas.

El Excmo. señor Presidente me ha hecho saber que ha firmado un decreto que obliga al Consejo a ocuparse de los liceos de niñas y que —por razones políticas—no encuentra Ministro que lo firme.

Nosotras, que no tenemos que ver con la política, sino solamente con el progreso de la instrucción de la mujer, tal vez podemos solucionar la dificultad, pidiendo al Consejo que cumpla con su obligación escrita en la Constitución del Estado y en la Ley de Instrucción de 1879, sin esperar para ello decretos u órdenes especiales del Gobierno.

Si así procedemos habremos dado una prueba del interés que sentimos por nuestra misión, de amor a la patria, de gran valor moral y de unión absoluta.

Si usted, habiéndose reunido en sesión secreta con su personal, opina como yo, entonces sírvanse imponerse de la solicitud adjunta y firmar usted y en seguida el personal docente del liceo en una de las hojas de papel que le acompaño y me envía esta hoja junto con su contestación.

Le saluda cordialmente su segura servidora y leal Visitadora.—**Guillermina de Fromel**".

La solicitud de que se trata dice así:

"Honorable Consejo: Las personas firmantes se permiten dirigirse al Honorable Consejo de Instrucción Pública para exponerle respetuosamente lo que sigue:

1.o Desde el año 1913, es decir, casi desde un decenio, los liceos fiscales de niñas de la República, en los cuales prestamos servicios, han adoptado el plan de estudios de los liceos de hombres, y las leyes de Presupuestos han dado, desde aquel año, hasta la fecha, autorización y fuerza legal a este importante hecho.

2.o Asimismo han cumplido los liceos fiscales de niñas durante todo este tiempo en su enseñanza los programas de instrucción secundaria establecidos por el Honorable Consejo, obedeciendo al respecto lo ordenado por la glosa del ítem 931 de la ley de presupuestos, y han comprobado el éxito de su labor didáctica, sometiendo a las alumnas a exámenes ante comisiones nombradas por el Honorable Consejo, y esto con un resultado que—con muy pocas excepciones—era bastante satisfactorio y, en unos cuantos establecimientos, verdaderamente sobresaliente.

3.o Los textos de enseñanza usados en los liceos de niñas son los aprobados por el Honorable Consejo para los establecimientos de instrucción secundaria.

4.o Su profesorado es formado y sigue formándose como el de los Liceos de Hombres en el Instituto Pedagógico, Instituto de Educación Física y Técnica, Escuelas Normales y demás establecimientos que expenden títulos para la enseñanza del Estado.

5.o A pesar de este esfuerzo, que constituye una gran prueba de la energía y del entusiasmo con que se ha trabajado durante tantos años en los Liceos fiscales de niñas, el Honorable Consejo de Instrucción continúa manteniéndolos en la situación ambigua y precaria de establecimientos ajenos a la tuición de él.

6.o Sin embargo, dice la Constitución del Estado en su artículo 145, que "habrá una Superintendencia de Educación Pública, a cuyo cargo estará la inspección de la enseñanza nacional, y nadie negará que los Liceos fiscales de niñas pertenecen a esta enseñanza nacional".

7.o Además, dice la ley de 9 de Enero de 1879, en su artículo 6.o, que "habrá un Consejo de Instrucción encargado de la Superintendencia de la enseñanza costeada por el Estado" y nadie negará tampoco que los Liceos de Niñas pertenecen a la enseñanza costeada por el Estado, y

8.o Sabemos que el Supremo Gobierno no opondrá resistencia alguna a que el Honorable Consejo de Instrucción Pública extienda su radio de acción sobre los Liceos fiscales de niñas, porque no desconoce la intención manifestada al respecto por la Constitución y por la Ley de Instrucción Secundaria y Superior.

Por lo tanto, nos hemos reunido con el fin de rogar al Honorable Consejo de Instrucción Pública que resuelva considerar, los cuarenta y ocho Liceos fiscales de niñas actualmente existentes y todos los que en el futuro se crearen en condiciones iguales a los Liceos fiscales de hombres y se sirva preocuparse de su marcha en la misma forma como es de su incumbencia para con todos los establecimientos de instrucción secundaria costeada por el Estado.

Dios guarde al Honorable Consejo."

El Senador que habla, señor Presidente, atribuye mucha gravedad a este asunto y por este motivo llamo la atención del señor Ministro del ramo hacia los tres puntos siguientes:

1.o Hacia la irregularidad grave que envuelve el hecho de que la señora visitadora de Liceos de Niñas no se dirija al Ministerio haciéndole ver las necesidades que se dejan sentir en esos establecimientos.

Si la señorita Froemel creía conveniente esa medida, para la mejor marcha de los Liceos, obligada estaba a dirigirse al Ministerio, no siéndole permitido dirigirse al personal subalterno para que firmen una solicitud en los términos en que lo ha hecho.

El señor CONCHA SUBERCASEAUX. — Y ¿es efectivo que en la comunicación la señora Froemel habla de un decreto gubernativo que ningún Ministro ha querido firmar?

El señor BARROS ERRAZURIZ. — Así lo dice la comunicación textualmente:

"El Excmo. señor Presidente me ha hecho saber que ha firmado un decreto que obliga al Consejo a ocuparse de los Liceos de Niñas y que —por razones políticas—no encuentra Ministro que lo firme."

En segundo lugar, llamo la atención a la irregularidad que envuelve esto de que una visitadora de Liceos mande notas confidenciales, de carácter secreto o de logia a otras empleadas de la instrucción pública, que son pagadas con los dineros fiscales. ¿Por qué este sistema del secreto para conseguir una medida que se considera útil?

Llamo, también, la atención del señor Ministro a otro punto. ¿Cree Su Señoría que las empleadas subalternas tendrán bastante independencia para firmar o no firmar? Y si firman, ¿qué mérito tiene la solicitud firmada? La firma de un subalterno en estas condiciones, no puede ser consciente, porque obedece al temor del subalterno de ser separado.

Yo ruego al señor Ministro del ramo que tome en cuenta estos antecedentes para adoptar las medidas del caso, en vista del hecho de que una visitadora de Liceos, en vez de dirigirse al Ministro de Instrucción Pública, se dirija a empleadas subalternas para llegar a conseguir que los Liceos de Niñas dependientes del Ministerio cambien de jefe, pasando a depender del Consejo de Instrucción Pública.

El señor AGUIRRE CERDA.—No hay peligro en lo que se desea obtener y la visitadora habrá hecho presente al Gobierno la necesidad de que los Liceos de Niñas pasen a depender del Consejo de Instrucción Pública, conforme a la ley del 79.

El señor BARROS ERRAZURIZ. — Deber de la visitadora era hacerlo presente al Ministerio de Instrucción Pública.

El señor AGUIRRE CERDA. — Pero Su Señoría no sabe si lo ha hecho.

El señor BARROS ERRAZURIZ. — Pero, en ningún caso puede provocar reuniones secretas de los empleados inferiores, mandándoles solicitudes para hacer presión en sentido contrario a lo que naturalmente desearía el Ministerio de Instrucción.

Espero la respuesta del señor Ministro en este asunto.

TRAMITACION

El señor BARROS ERRAZURIZ. — Entretanto, voy a permitirme hacer una indicación.

Está sobre la mesa del Senado una solicitud de la Municipalidad de Linares, en que pide autorización para contratar un empréstito, enviando adjunto el proyecto respectivo. Esta solicitud está en la Comisión de Hacienda. Pero, como en el artículo 4.o del proyecto aludido se trata de establecer un impuesto, él debería tener origen en la Cámara de Diputados. Hago, pues, indicación para que este asunto pase a la otra Cámara, ajustándose a las disposiciones de la Constitución.

El señor CLARO SOLAR (Presidente). — En vista de la naturaleza de la observación hecha por el Honorable Senador, podría aprobarse su indicación y hacerse desde luego la tramitación del caso.

Acordado.

FONDOS PARA CAMINOS

El señor ALESSANDRI. — En la sesión celebrada por el Senado el 28 de Marzo último, hice algunas observaciones relacionadas con la aplicación de la ley de caminos, y dije que ella estaba siendo un fracaso, pues la construcción de los caminos era imposible sin haber un organismo que hiciera cumplir los propósitos de la ley, cuya dictación había sido por eso como rayar en el agua.

Manifesté también que la Junta Departamental de Caminos de Santiago nos había comisionado para acercanos a la Tesorería Fiscal, a fin de comunicar a esta oficina que la contribución de caminos no se cobraba, de tal manera que debiendo percibirse 2 y medio millones de pesos en el departamento, no se había podido obtener sino 190 mil pesos.

Estos datos han sido corroborados en un memorial que ha tenido a bien remitirme mi honorable amigo, el señor Senador por O'Higgins.

Aludí a la contestación dada por el señor Tesorero, quien nos dijo que en Santiago había 38 mil personas que debían pagar la contribución, cuya percepción le era poco menos que imposible por no contar con los empleados necesarios, pero sobre todo, nos dijo, que no podía cobrar este dinero por ignorar lo que debía realmente pagarse por esta contribución. Esta observación es de mucho peso, y desgraciadamente exacta, porque el Tesorero Fiscal de Santiago no tiene los roles municipales de las distintas comunas del departamento.

En la versión de la sesión indicada aparece como que hubiera quedado de manifiesto un cargo para el Tesorero Fiscal; pero, en honor de la verdad debo decir que ello no ocurrió: no sé si fuí mal comprendido, o si se trata de un error de la Redacción.

Quiero, pues, Honorable **Presidente**, dejar constancia que todos los miembros de la Comisión nombrada quedamos ampliamente satisfechos de la forma en que el señor Tesorero Fiscal había contestado las observaciones que se habían formulado, y aún tuvimos ocasión de manifestar nuestra satisfacción a este respecto en la sesión que celebró la Junta Departamental pocos días después.

Hago esta rectificación, porque la forma en que aparece redactada la versión de la sesión a que me refiero, en el Boletín de Sesiones del Senado, puede dar a entender que se formulaba algún cargo al señor Tesorero Fiscal, cuando en realidad no hay ningún cargo que hacerle.

Además se le ha pedido su colaboración para un proyecto que presentaré en una de las sesiones próximas a la consideración del Senado y en el cual se consultan algunas disposiciones destinadas a salvar los inconvenientes que se han observado en la práctica. En este proyecto se consultan los medios de cobrar estas sumas en forma transitoria mientras se crea la Inspección General de Caminos.

El Honorable Ministro de Industria y Obras Públicas es afortunadamente una persona bien capacitada para abordar la solución de este problema. El señor Ministro es un ingeniero distinguido, hombre experto de negocios y no dudo que estará de acuerdo con el Senador que habla, cuando manifieste que es absolutamente imprescindible la creación de una repartición administrativa que venga a aunar todas estas disposiciones para que surtan sus efectos.

Si no se procediera en esta forma veremos dentro de poco que no se realizarán los propósitos que se tuvieron en vista al dictar estas leyes, por falta de un organismo regulador que las haga viables.

MINISTERIO DE AGRICULTURA

El señor ALESSANDRI. — Quiero aprovechar también la presencia del Honorable Ministro para insistir en la que tuve oportunidad de exponer en la sesión del 28 de Marzo, relativa a la creación del Ministerio de Agricultura.

A mi juicio, es absolutamente necesaria la dictación de la ley a este respecto, como también otra que crea la policía vegetal y animal. De otra manera veremos que se llegará al fracaso más absoluto en todos estos ramos de la producción nacional.

Por estas consideraciones me permito rogar al Honorable Ministro de Industria y Obras Públicas que en alguna de nuestras próximas sesiones se digne manifestarnos qué opinión le merecen al Gobierno las observaciones que formulé a este respecto en aquella ocasión y que fueron acogidas y apoyadas por varios de mis Honorables colegas. Yo considero que esta cuestión es de la mayor importancia en los momentos actuales.

El señor LETELIER (Ministro de Industria y Obras Públicas). — Agradezco muy debidamente los conceptos de elogio personal que en el curso de sus observaciones acaba de dirigirme el Honorable señor Alessandri.

Puedo asegurar a Su Señoría que desde mi llegada al Ministerio me he preocupado con gran interés de todo lo relativo al funcionamiento de la ley de caminos. Persiguiendo este propósito, hoy mismo he pasado una nota al Ministerio de Hacienda recabándole que ordene poner a disposición de la Dirección de Obras Públicas el saldo de los fondos de caminos correspondientes al año 20 que aún no ha sido integrado.

Además, se han dado las instrucciones del caso para mantener en cuenta separada los fondos afectos a esta ley para que no sufran retardo los trabajos a que deban dedicarse.

Respecto a la necesidad de crear la Inspección de Caminos, le ruego al Honorable Senador que me excuse de que no pueda avanzar una opinión definitiva por cuanto aún no he hecho estudios detenidos sobre la materia; pero, tan pronto como me haya formado criterio, impulsaré este asunto que considero de gran importancia.

Respecto a las otras cuestiones a que se ha referido Su Señoría, debo manifestarle que las estudiaré con la mayor atención a fin de resolverlas a la brevedad posible.

FONDOS DE CAMINOS

El señor RIVERA. — Quería hacer una rectificación semejante a la que ha hecho el Honorable Senador por Ñuble.

En sesión de 17 de Enero aparezco diciendo en esta Sala que los fondos de caminos recaudados por la Tesorería Fiscal de Valparaíso, habían pasado a rentas generales por disposición de aquella oficina. Esto no es exacto. Fué por orden de la Dirección del Tesoro que pasaron los fondos a la Tesorería Fiscal de Santiago.

Los fondos para caminos recaudados por la Tesorería Fiscal de Valparaíso alcanzaron el año 20 a noventa y ocho mil pesos, y con toda la contribución del año 21, exceptuada la parte correspondiente a la Municipalidad, sumaron trescientos ochenta y cinco mil.

Parece que algunas palabras del Honorable Senador por Ñuble, señor Alessandri, o acaso las mías, dieron origen a una circular dirigida por el Ministro de Industria y Obras Públicas, de aquella época, el actual señor Ministro del Interior, en el sentido de que se habían formulado cargos contra las principales Tesorerías Fiscales de la República.

Si esa nota se refería a la Tesorería de Valparaíso, yo debo declarar ante el Senado que tal cargo no existe, pues aquella Tesorería tiene los fondos de caminos en una cuenta especial. Los valores han pasado a la Tesorería de Santiago, como acabo de recordarlo, por disposición de la Dirección del Tesoro.

El señor ECHENIQUE. — ¿Y estarán?

El señor RIVERA. — Estarán repartidos; pero, en fin, lo que yo quiero en este momento no es averiguar el paradero de estos fondos de caminos, sino dejar constancia de que la Tesorería Fiscal de Valparaíso no tiene ninguna responsabilidad en lo que ha ocurrido.

En cuanto al paradero de los fondos, creo que el señor Ministro de Obras Públicas podrá adelantar las investigaciones a este respecto, porque es indudable que si los fondos de caminos, señalados por la ley para un objeto especial, están siendo empleados en otra cosa, sobre que se ha faltado a la ley, no vamos a tener jamás caminos.

DIAS DE SESIONES

El señor RIVERA. — Quiero aprovechar el uso de la palabra para pedir al Senado que modifique sus días de sesiones.

Como un acuerdo transitorio, casi de verano, podría llamarse, se estableció que nuestras sesiones fueran los Martes, Miércoles y Jueves. En realidad, queda el Lunes sin destino especial para los Senadores que residimos fuera de Santiago; en cambio, el Jueves es un día que se ocupa por varios de nosotros en nuestros quehaceres particulares.

Creo que en el momento actual hay manifiesta conveniencia en establecer la continuidad de las sesiones en los días Lunes, Martes y Miércoles, al mismo tiempo, esto significa una conveniencia para los señores Ministros, pues así no se juntarán las sesiones del Senado con las de la Cámara de Diputados. Puede ocurrir muchas veces que, sesionando en el mismo día, ambas Cámaras, el mismo Ministro sea reclamado en una y otra simultáneamente.

He consultado privadamente a muchos de mis Honorables colegas acerca de la conveniencia de restablecer nuestros antiguos días de sesiones, y esta idea no ha encontrado resistencia; por consiguiente, me permito someterla a la consideración del Senado, a fin de que desde la próxima semana las sesiones ordinarias sean los Lunes, Martes y Miércoles.

El señor CLARO SOLAR (Presidente). — En discusión la indicación formulada.

LICEO DE NIÑAS

El señor CLARO LASTARRIA (Ministro de Hacienda). — En respuesta a las observaciones que ha formulado el Honorable Senador por Linares, puedo decir a Su Señoría que daré órdenes para investigar lo que hay sobre el particular, una vez que me haya impuesto de los datos de que dispone Su Señoría.

FONDOS PARA CAMINOS

El señor CLARO LASTARRIA (Ministro de Hacienda). — En cuanto a lo que han manifestado los Honorables Senadores por Ñuble y por Valparaíso, con relación a la ley de caminos, debo decir a Sus Señorías que me he preocupado de este asunto desde el momento en que entré a desempeñar la Cartera de Hacienda, y al efecto, ya he dado instrucciones a los tesoreros Fiscales de la República en el sentido de que se mantengan separados de los demás fondos fiscales los que provengan de la ley a que me refiero. Con relación a las dificultades que se han presentado en algunos puntos del país para el cobro de la contribución respectiva, también he dado instrucciones al Director del Tesoro para que estudie, dentro de las prescripciones legales y reglamentarias, el procedimiento que permitiera, tanto activar el cobro de esa contribución como salvar las dificultades que él ha presentado en la práctica. Si es necesario modificar las normas establecidas, el Gobierno presentará, en su oportunidad, un proyecto que tienda a salvar estos inconvenientes.

En cuanto a la cantidad percibida en 1921, por este capítulo y que figura como un crédito en contra de las arcas fiscales, debo manifestar que también he estudiado esta materia, y será uno de los puntos que trataré en el plan financiero que me propongo presentar a la consideración del Honorable Senado durante la discusión general de la Ley de Presupuestos.

SOBRE EL VIAJE DE "EL LATORRE"

El señor BAÑADOS.— Me permito rogar al señor Ministro de Marina se sirva dar órdenes para que se envíe al Senado un detalle del armamento que llevaba el "Latorre" al salir de Valparaíso, como también que se sirva averiguar Su Señoría si es efectiva la noticia de que a la llegada del barco al dique de Bilbao se notó que tenía en su casco graves averías.

El señor SANCHEZ GARCIA DE LA HUERTA (Ministro de Guerra y Marina).— Con el mayor grado atenderé los deseos de Su Señoría.

LOTERIAS NACIONALES

El señor ALESSANDRI.— Desearía saber, señor Presidente, si ha llegado el mensaje con que el Gobierno anuncia que ha sido incluído el proyecto sobre loterías entre los de que puede ocuparse el Congreso en el presente período de sesiones.

El señor CLARO SOLAR (Presidente). —No ha llegado aún, señor Senador, pero por la versión que da la prensa de la sesión del Consejo de Estado he podido imponerme que así quedó acordado.

El señor JARAMILLO (Ministro del Interior).— En la mañana de hoy quedó firmado el mensaje a que se refiere el Honorable Senador por Ñuble.

FERROCARRIL POR CASABLANCA

El señor RIVERA. — En una de las sesiones anteriores, señor Presidente, mi Honorable colega de senaduría, el señor Urrejola, pidió a la Comisión de Obras Públicas que se preocupara del estudio del proyecto sobre construcción del ferrocarril de Santiago a Valparaíso por Casablanca, y por mi parte quiero adherirme con entusiasmo a la petición hecha por el Honorable Senador.

Como sabe la Cámara, se han celebrado en Valparaíso comicios públicos, que representaban, puede decirse, a toda la provincia, para promover la construcción de este ferrocarril. Asistió a la sesión de clausura el Presidente de la República, quien hizo declaración terminante en el sentido de que el Gobierno apoya la construcción de esta obra, que mira con especial interés.

Yo creo que el nuevo Ministerio, que está formado por hombres de acción que conocen los resortes de la Administración Pública, puede tomar esta obra como un capítulo en su programa de trabajo, considerándola como obra de bien público y como apropiada para dar ocupación a mucha gente que ahora no tiene trabajo.

El señor Ministro de Industria, Obras Públicas y Ferrocarriles, cuya competencia todos reconocemos, puede tomar la construcción del ferrocarril de Santiago a Valparaíso por Casablanca como bandera, teniendo la certidumbre de que una provincia entera lo aplaudirá.

Con estas palabras, me adhiero a la indicación del señor Urrejola, e invito a la Comisión de Obras Públicas a que se pronuncie en esta materia, a fin de que pueda, en seguida, ser considerada por el Senado.

Es excusado decir que la acción del señor Ministro será decisiva si pone empeño en que se realice esta obra.

El señor ECHENIQUE.— La ley ordena que para la construcción de nuevas líneas férreas se pida informe al Consejo de los Ferrocarriles; de modo que es sustancial que el Senado tenga este informe cuando discuta el proyecto relativo a la construcción del ferrocarril por Casablanca, y yo rogaría a la Comisión, que tenga presente que la ley manda que el Consejo de los Ferrocarriles informe en todos los casos en que se trate de construir nuevas líneas de ferrocarril.

El señor URREJOLA. — Pero la Comisión del Senado tiene que cumplir, por su parte, con el deber de informar.

El señor LETELIER (Ministro de Industria, Obras Públicas y Ferrocarriles). — He oído con interés las observaciones del señor Senador por Valparaíso, que hacen alusión a una indicación que el señor Urrejola, Senador también por Valparaíso, hizo en una sesión anterior.

Por mi parte, puedo decir a los señores Senadores que, con el mayor interés, trataré que el Consejo de los Ferrocarriles se avoque el estudio completo del problema de la obra a que se ha hecho referencia, como también procuraré que se ocupen de este asunto los demás organismos que deben intervenir en la construcción de obras públicas.

Esto es lo que puedo decir respecto al deseo manifestado por el Honorable Senador por Valparaíso.

El señor LYON.— La Comisión de Ferrocarriles no ha podido reunirse porque la mayor parte de sus miembros están ausentes de Santiago.

Hace algunos meses se entró a estudiar este asunto con todo interés, y se pidieron algunos datos que no han llegado aún.

El señor CLARO SOLAR (Presidente). — Terminados los incidentes.

La indicación del Honorable Senador por Valparaíso, para restablecer como día de sesión el día Lunes en vez del Jueves, a las horas de costumbre, no ha merecido observación.

Si no hay inconveniente, la daré por aprobada.

Aprobada.

Se suspende la sesión.

Se suspendió la sesión.

SEGUNDA HORA

El señor CLARO SOLAR (Presidente). — Continúa la sesión.

Corresponde ocuparse de la discusión general de la ley de presupuestos.

Sobre este particular tenía la palabra el Honorable Senador por Santiago, señor Torrealba; pero no se encuentra presente en estos momentos en la sala.

Ofrezco la palabra.

El señor CLARO LASTARRIA (Ministro de Hacienda). — Pido la palabra, señor Presidente.

El señor CLARO SOLAR (Presidente). — Tiene la palabra Su Señoría.

El señor CLARO LASTARRIA (Ministro de Hacienda). — El Honorable Senado tendrá a bien disculpar la insuficiencia de la persona que en estos momentos ha asumido la dirección de las finanzas públicas; pero sírvame de excusa el no haber podido, en los momentos en que el país necesita de la cooperación de todos sus ciudadanos, excusarme de aceptar la confianza de S. E. el Presidente de la República que creyó que yo podía prestar mi concurso y he aceptado cierto de poder encontrar la cooperación indispensable para la realización de una política económica, que además de ser ingrata es sumamente difícil.

No podrá obtenerse la regularización de las finanzas nacionales, la orientación de las finanzas públicas si no se armonizan los esfuerzos de los miembros del Poder Legislativo con la acción del Poder Ejecutivo.

En esta primera circunstancia en que tengo el honor de hacer uso de la palabra ante el Senado, como Ministro de Hacienda, he creído que era de mi deber aprovechar la discusión general de la ley de presupuestos para exponer ante esta Corporación la situación verdadera del país, tal como mi capacidad me permite concebir.

Antes de entrar a ocuparme de la parte más concreta que atañe al ejercicio financiero de 1922, me permitirá el Senado que estudie la situación general del país.

La situación de la Nación está afectada por las consecuencias que trajo consigo la crisis mundial que ha restado capacidad económica a los viejos pueblos de la Europa, en condiciones que los mercados de consumo de materias primas de este Continente se han visto perturbados y disminuídos en forma considerable.

Entre los renglones de productos de exportación, el más importante con que cuenta Chile, es el salitre, el cual reinaba en los mercados mundiales sin temor de competencia. Las necesidades de la guerra le dieron una aplicación bélica y obligaron a las naciones beligerantes a producir nitrato sintético en condiciones de que les pudiera servir para sus explosivos; las grandes fábricas montadas con ese objeto y con grandes frutos tienden a mantenerse durante la paz.

Al mismo tiempo, la capacidad de consumo del mercado mundial se ha visto disminuída por el desequilibrio del valor de la moneda en los distintos países consumidores.

Esta crisis mundial se ha reflejado en nuestro país en una forma acentuada y ha producido perturbaciones en nuestras finanzas, pero no ha producido males fundamentales en las fuerzas vivas de la nación.

Creo que en el orden lógico de una exposición como la presente se debe empezar por establecer estas premisas: que las energías del país están intactas y que durante la guerra se ha aumentado considerablemente nuestra situación fabril, en beneficio de la producción.

Debemos, también, recoger las enseñanzas que nos ha dejado ese conflicto; debemos dar a nuestra industria madre, la agricultura, el desarrollo que necesita y las facilidades para que los agricultores puedan producir el máximo, con la cooperación de todos, y especialmente del crédito.

Este problema del desarrollo de la agricultura, llevará a los señores legisladores a la convicción de que es indispensable proporcionar a esta industria el crédito y los elementos que necesita para que rinda toda la eficiencia que de ella se espera para lo cual la base, es a mi juicio, la creación del Ministerio de Agricultura, a fin de dar lógico desarrollo a esa labor.

Conviene, señor Presidente, que el Honorable Senado se imponga de las responsabilidades financieras que tenía el Estado, el 31 de Diciembre de 1921.

La deuda pública dividida en externa e interna, incluso el empréstito de Rostchild, ascendía, en esa fecha a 29 millones 241,613 libras esterlinas y en moneda americana, a 25 años plazo, a 33.510,000 dólares; y a 5 años plazo, a 9.510,000 dólares.

A estas obligaciones debe agregarse el valor de la garantía que ha prestado el Gobierno de Chile al ferrocarril longitudinal, garantía que está siendo servida por el Estado. Ese valor, el 31 de Diciembre del año 21 era de 6 millones 529,794 libras esterlinas 1 chelín 11 peniques.

Reducidos todos estos valores a oro de 18 peniques, tenemos un total que asciende el 31 de Diciembre de 1921 a 594.759,484 pesos.

A esta deuda en oro debemos agregar todavía el saldo de los bonos emitidos en cumplimiento del Tratado de Paz y Amistad celebrado con la República de Bolivia en el año 1904, que en 31 de Diciembre de 1921 llegaba a 4.862,000 pesos oro. De manera que el total de la deuda externa directa e indirecta, incluyendo las garantías a que me he referido, es de 599.621,484.50 oro de 18d., prácticamente 600 millones.

La deuda interna, o sea la deuda en billetes, ascendía en 31 de Diciembre de 1921, a $ 213.391,118, que se descompone así: deuda a plazo indefinido—llamo así el saldo de la deuda del 3 por ciento—y el saldo de la redención de censos que en conjunto suman $ 40.695,618; la deuda en bonos, que son los bonos colocados por edificación escolar, Cerro San Cristóbal y terrenos de la Quinta Normal, $ 10.094,000; y las deudas a 5 y 10 años plazo que corresponden a empréstitos autorizados en moneda corriente y saldo de empréstitos anteriores, $ 162.602,000. Estas cantidades forman un total de $ 213 millones 391,118. Además, el Estado tiene otorgada garantía a diversas operaciones de crédito en moneda corriente que en 31 de Diciembre del año último alcanzaban a $ 24.729,500.

Para precisar la situación de deuda de la República habría que agregar a estas cantidades el déficit del ejercicio financiero hasta el 31 de Diciembre de 1921. Con los recursos que el Honorable Congreso tuvo a bien conceder, el déficit en ese año alcanzó a $ 58.408,407. De manera que las deudas en moneda corriente, tomando las deudas directas e indirectas, en razón de la garantía y esta deuda que pudiéramos llamar el déficit del ejercicio financiero de 1921, alcanzan a $ 296.559,025 billetes.

La deuda que llamo déficit del ejercicio de 1921, no es totalmente exacta, por cuanto el balance del año no está terminado, pero variará muy poco. Ella representa el saldo de las cuentas de depósitos en arcas fiscales, por garantías u otras causas, cantidades que no son exigibles y que el movimiento se cubre con los ingresos por iguales motivos. Sin embargo, afecta la responsabilidad del Estado y en el remoto supuesto que pudiera cobrarse todo, habría que pagarla.

Tenemos entonces que el 31 de Diciembre de 1921 la deuda interna alcanzaba prácticamente a 300.000,000 en billetes. No incluyo en esta deuda la emisión en circulación de 150 millones en billetes fiscales, garantida con 114.140,600 en oro efectivo.

Ahora bien, si calculamos la población de la República en cuatro millones de habitantes, tendremos que las obligaciones en oro representan un gravamen de ciento cincuenta pesos por habitante, y las obligaciones en moneda corriente, reducidas al tipo de 150 por ciento que se ha adoptado en la Comisión Mixta para la conversión de todos los gastos de oro a moneda corriente, representan treinta pesos por habitante; de manera que las obligaciones forman un total de ciento ochenta pesos por habitante en el país.

Frente a este cálculo, que he querido exhibir como base para que el H. Senado se dé cuenta de la verdadera situación fiscal, es preciso exhibir también las cifras que representan el activo del Estado. No sería posible dar margen a que se crea que el Gobierno tiene el propósito de producir alguna alarma injustificada al exponer únicamente las cifras del pasivo del Estado.

Ya he dicho que no puede pensarse en ningún momento que esté afectada en forma alguna la vitalidad del país, que nos hallemos al borde de la bancarrota; por el contrario, creo que podré demostrar que con poco esfuerzo que se haga habremos de dirigir al país hacia orientaciones nuevas que lo presenten ante el mundo lleno de vida y con su prosperidad asegurada.

Los años se cuentan en muy poco para la vida de un país; tres, cuatro o cinco años nada significan para los pueblos. Y afortunadamente nuestro país puede presentar un fenómeno que ningún otro país de la tierra puede exhibir en orden a la situación que tiene entre su activo y su pasivo.

Si los señores Senadores reducen a libras esterlinas nuestras deudas, encontrarán que nuestra deuda externa representa poco más de 46.000,000 de libras esterlinas; y los 300.000,000 de pesos oro representan poco más de siete millones de libras esterlinas.

Ahora bien, en el balance general de la Hacienda Pública no existe una valorización que puede considerarse exacta de los haberes que forman el activo de la nación; por el contrario, esa valorización ha sido hecha en forma muy restrictiva, que más parece hubiera perseguido el propósito de llegar a formar una cifra cualquiera que el de tener una valorización real de las propiedades del Estado. Así, por ejemplo, los bienes nacionales figuran con la suma de 396.433.416 el 31 de Diciembre de 1921, que corresponden 388 millones en propiedades y 8 millones a los bienes muebles y útiles de oficina. Las propiedades territoriales del Estado, con todas las riquezas que encierran, incluso las extensiones de terrenos salitrales que están todavía en su poder, representan un valor muy superior al que el balance les asigna de 600 millones de pesos oro. Los ferrocarriles del Estado, tomando los datos de los libros de la Empresa, que no los tiene avaluados en su valor efectivo que representa la vía con sus instalaciones y sin capitalizar las mejoras, están calculados en 461 millones 655 pesos moneda corriente. Este valor no alcanza indudablemente al 50 por ciento de su valor efectivo. Bastaría calcular cuanto representa un kilómetro de vía de nuestros ferrocarriles, con su equipo correspondiente, para que Sus Señorías puedan encontrarme razón cuando digo que el valor calculado no alcanza al 50 por ciento. La red telegráfica del Estado sólo calculada en 6 millones de pesos papel y el ferrocarril de Arica a La Paz ha sido apreciado en 75.531,000 moneda corriente. Los ferrocarriles y telégrafos figuran sólo por 545.033,037 pesos billetes.

Dejando aparte otros renglones de los bienes del Estado, podrán ver Sus Señorías que cualquiera de estos grupos representan con mucho la totalidad de las obligaciones del Estado. Sin embargo, la situación del momento podría llamarse más bien de caja. Se necesita estudiar las proyecciones del ejercicio financiero de 1922 y contemplar de frente dicha situación, con las nuevas cifras que arroja la realidad para tener una idea cabal de ella y realizar el plan que voy a proponer. No pretendo que este plan sea el que haya de adoptar el Congreso, pero considero que una de las primeras obligaciones de un Ministro de Estado debe ser la de manifestar con toda franqueza sus ideas a fin de que se pueda apreciar el plan que se propone como objetivo de su acción.

La gestión de los intereses públicos en la cartera de Hacienda exige orientaciones definidas que se deben exponer desde un principio para saber si la persona que la desempeña merece o no la confianza de la Cámara, porque es preferible que el Congreso manifieste que no está conforme con las ideas del Ministro y que se cambie al hombre, antes de estar ensayando sistemas o métodos que no correspondan a la situación.

El señor Garcés Gana presentó en su exposición del año 21, cálculos que van a impresionar a los Honorables Senadores en el sentido de que son absolutamente distintos de los que yo voy a exponer.

La Comisión Mixta, al hacer su cálculo de entradas, también llegó a conclusiones diversas; pero Sus Señorías podrán ver que, deduciendo de los cálculos del señor Garcés Gana las alteraciones que estimo necesarias por las variaciones que se han producido, nuestros cálculos coinciden exactamente en el déficit que voy a señalar a la Cámara.

Voy a tomar como base el cálculo de entradas aprobado por la Comisión Mixta, prescindiendo de los cálculos del señor Garcés, porque es este cálculo el que está sometido a la consideración del Senado.

La Comisión Mixta calculó las entradas para el año 22 en su presupuesto en oro en la suma de $ 67.900,000; de este cálculo debo observar dos renglones: el primero es el que se refiere al salitre, cuya exportación calculó en 30.000,000 de quintales españoles, que corresponden a 13.800,000 quintales métricos, teniendo en cuenta las previsiones que la industria hacía cuando se hizo el cálculo; pero, observada la situación actual, ya que no sería posible desentenderse de los factores que se han producido desde entonces hasta ahora, creo que lo más prudente a que se puede llegar es hasta 25.000,000 de quintales españoles, o sea, 11.500,000 quintales métricos.

En el rubro de Derechos Consulares, se calculó en $ 10.000,000 oro el rendimiento de este renglón, tomando en cuenta la ley número 3,638, o 3,836, no recuerdo exactamente,—que doblaba los derechos consulares; pero al hacerse el cálculo no se tomó en cuenta la influencia de la situación del mercado europeo y del valor adquisitivo de nuestra moneda que, como saben Sus Señorías, ha disminuído nuestras importaciones.

En consecuencia, este renglón está afectado por esta situación y no puede asignársele una cantidad mayor de 7 millones de pesos.

Por último, la ley 3,201, que corresponde a la relación con la moneda de oro, por establecer un arbitraje por decirlo así, no tiene hoy aplicación, porque el cambio a oro está bajo la par, o sea, se cotiza a 12.90 más o menos la libra esterlina.

Hechas estas deducciones, el cálculo de entradas en oro debe rebajarse de 67.907,000 a 56.732,000.

El presupuesto—excúseme el Honorable Senado, pues para hacer esta exposición lo más claro posible, necesito pasar de una vez a este capítulo,—el presupuesto de gastos en oro que tiene en estudio la Honorable Comisión Mixta, es de 55 millones 747 mil 976 pesos, y como las entradas suman 56.732,000, queda un sobrante de 984,023.64 en vez de 15 millones, que señala el cálculo de la Comisión Mixta como sobrante.

Paso a las entradas en billetes.

A este cálculo hay que hacerle la siguiente modificación:

El total de los derechos de internación y almacenaje, incluído el recargo de 150 por ciento, suma 85 millones, en el cálculo de la Comisión, la que estimó en 34 millones los derechos de internación en este año.

Pues bien, el movimiento habido en las aduanas durante los tres pasados meses,—por causas que no necesito explicar ante el Honorable Senado y ante el país que lo comprende bien,—ha disminuído en condiciones tales, que estimo prudente calcular el rendimiento en 25.000,000, deducido el 15 por ciento que tiene destino especial y en consecuencia se debe anotar la cifra de 25 millones en vez de la cifra de 34, que se había anotado.

Esta es, dicha con toda sinceridad, la apreciación que me ha merecido el estudio de este renglón del cálculo.

El criterio que tengo en estas materias es que es preferible medir en toda su intensidad una situación antes que hacer un cálculo de entradas que vaya fatalmente a ser alterado por los hechos. No es que yo tenga un criterio o un propósito pesimista; sólo tengo el propósito de producir una exposición que corresponda a lo que yo estimo que es la verdad.

De manera, entonces, que este renglón, hecha la rebaja, debe quedar en 53.125,000 en vez de 85.000,000, o sea una rebaja de 31.875,000.

En el cálculo de entradas se incluye el rendimiento de las nuevas contribuciones que se estiman en $ 40.557,000. Estos renglones los forman el impuesto sobre valores mobiliarios en la parte fiscal, el aumento por impuesto a la renta 16 millones de pesos, el impuesto sobre avisos, letreros, entradas de teatros, barajas, etc., 2 millones de pesos; impuesto a los fósforos, 2 millones de pesos; impuesto de herencias, 7.500,000 pesos; exportación de cobre, fierro, 57,000; movilización de bultos por las aduanas, $ 4.000,000.

Al hacer, por mi parte, el cálculo de entradas no puedo considerar que me sea lícito estar calculando como entradas el rendimiento de leyes que no se han dictado. Esas leyes debe pedirse que se dicten, pero al hacer la apreciación de los recursos indispensables en estos momentos para los compromisos que debemos llenar, me parece que debemos prescindir de estas leyes. El impuesto sobre valores mobiliarios en la parte fiscal, estiman las oficinas correspondientes que va a producir 9 millones. El impuesto sobre avisos, letreros, etc., se ha dictado solamente en la parte que se refiere a las barajas, cuyo rendimiento se estima en $ 600,000. En lo demás está pendiente y hay una indicación de la Comisión de Hacienda de la Cámara de Diputados para considerar éste como un impuesto municipal. El impuesto sobre la renta no puede decirse que vaya a producir la cantidad de 16 millones de pesos en el curso del presente año. La contribución de herencias está pendiente de la consideración del Honorable Senado, y el impuesto sobre la movilización ha sido alterado en la última ley dictada por el Congreso en forma que desequilibra los cálculos que sobre su rendimiento se había hecho, porque el Congreso suprimió la movilización en el cabotaje y, por consiguiente, se limitó a aplicarla a las mercaderías extranjeras, de manera que en lugar de 4 millones que había previsto la Comisión Mixta, va a rendir un millón de pesos. Por consiguiente, estos renglones quedan reducidos a 10.600,000.

Hechas estas rebajas, que suman $ 61 millones 832,000, el cálculo de entradas de la Comisión queda en $ 184.931,115, y agregándole el sobrante de oro con un recargo de ciento cincuenta por ciento, se elevaría a $ 187.391,174.

Ahora bien, el presupuesto de gastos elaborado por la Comisión Mixta, después de un estudio concienzudo, y tratando de hacer reducciones en el proyecto del Ejecutivo, lo fijó el gasto total en $ 286.714,849.60.

Pero yo puedo decir a Sus Señorías que hay dos cuotas que no pueden mantenerse si se quiere hacer un presupuesto verdadero. Al Presupuesto de Guerra se le asignó la cuota de 50.536.654, o sean, doce millones de pesos menos que lo fijado en el proyecto del Ejecutivo que era exactamente igual al presupuesto de 1921 y que ascendía a $ 62.536,654.

Pero cuando hice un estudio de este presupuesto en mi carácter de Ministro de la Guerra, pude encontrar que tanto la ley de presupuestos de 1921 como el proyecto que en ella se fundaba, contenía errores de cálculo que representaban diez millones de pesos. Por consiguiente, al fijarse una cuota de cincuenta millones de pesos, se hizo una rebaja de veintidós millones de pesos sobre lo calculado, rebaja que es muy difícil efectuar. Por eso dentro de la previsión normal, creo debe elevarse la cuota de cincuenta millones alrededor de sesenta millones de pesos.

El Presupuesto de Marina, que recibió una rebaja considerable durante los años 1920 y 1921, no parece que sea posible, dentro de las exigencias naturales de este servicio, se pueda atender con la cuota señalada y exigirá un aumento de cuatro millones de pesos por lo menos.

Discurriendo, con todos estos antecedentes habría que fijar los gastos en la suma de trescientos millones de pesos en billetes. Si se compara esta suma con las entradas, se producirá un déficit de 112.608,826 pesos. A esto hay que agregar las leyes despachadas al principio del presente año que representan un gasto de un $ 1.173,537. Todavía hay que agregar a esta suma aquellos gastos que se producen durante el ejercicio financiero que no alcanzan a ser previstos en los presupuestos, tales como fondos para la atención de las epidemias, de los desocupados, huelgas, etc., cálculo que puede considerarse alrededor de diez millones de pesos.

Pero saben Sus Señorías que todavía hay necesidad de dictar algunas leyes; y saben también que hay una masa de obligaciones pendientes, de compromisos o contratos celebrados, que me ha sido imposible precisar en las cuarenta y ocho horas de que he podido disponer para preparar esta exposición de la Hacienda Pública.

Es por eso que, sin dar una cifra que considere absolutamente exacta, calculo que el déficit alcanzará a la suma de 150.000,000 de pesos moneda corriente.

La primera medida que se impone para salvar el déficit es la de recomendar a la Comisión Mixta, en primer término, y, en seguida, al Congreso, que procedan con la mayor severidad en la restricción de las autorizaciones que deben dar en los presupuestos; ley que debe dictarse a la mayor brevedad, pues no soy partidario de los duodécimos provisorios, sino que creo preferible abordar el problema financiero en toda su integridad desde el primer momento.

Ahora bien, no creo que sea posible conseguir restringir los gastos de los presupuestos en la proporción que sería de desear para satisfacer las aspiraciones nacionales.

Cualquiera que se haya dado el trabajo de estudiar los presupuestos—y entre los señores Senadores hay varios que se han ocupado durante varios años de este problema—verá que no se pueden alcanzar los resultados apetecidos si no se aborda la reorganización fundamental de los servicios públicos; y para demostrarlo basta llamar la atención, por ejemplo, sobre el renglón de los sueldos de los empleados públicos, que sube a ciento ochenta millones de pesos.

No he tenido tiempo ahora para hacer un trabajo que he hecho en otras ocasiones con el objeto de agrupar los gastos en forma que sea posible apreciar el detalle y cuantía de cada uno de ellos, a fin de que todo mundo pueda saber en qué se gasta el dinero de la Nación. Si se hubiera dado cumplimiento a un decreto que firmé en 1912 cuando me cupo el honor de ocupar otra vez el puesto de Ministro de Hacienda, decreto que perseguía el propósito de agrupar en una sola hoja todos los rubros de gastos de la Nación, ahora el Senado tendría una base clara para proceder en la revisión de los gastos públicos.

Por mi parte, me haré un deber en agitar el pronto despacho en el Congreso del proyecto de ley que reforma los servicios públicos, aprobado por el Senado.

Es además indispensable que se haga frente a la situación del momento tal como se presenta; pero con un propósito serio y definido de que los presupuestos para 1923 se reduzcan a aquello absolutamente necesario.

Los presupuestos en un país deben tener como finalidad el estar divididos en forma que se sepa cuánto representan los gastos generales indispensables para la marcha del país.

Hay que separar además lo que significa inversiones útiles y de progreso y lo que significa el pago de las deudas. Sólo así puede saberse exactamente qué cantidad debe pedirse a las contribuciones para mantener la Caja. Sólo así puede saberse si los gastos exceden a los recursos.

Si Sus Señorías toman el servicio de policía fiscal, por ejemplo, verán que es indispensable acometer su reorganización. Si se toman otros servicios, verán que se han creado inspecciones con un personal especial, y se convencerán que es conveniente quitarles a los Intendentes y Gobernadores el carácter político, y atribuirles el rol administrativo de supervigilantes de los servicios públicos.

Estimo indispensable reformar la organización de nuestros servicios de Hacienda para hacerlos más livianos, simples y eficaces. Siempre he creído que es más conveniente acometer esta reorganización de los servicios de la Administración Pública, comenzando por los del Ministerio de Hacienda; si tengo la oportunidad de poder resolver este asunto mientras esté en este puesto, prometo al Honorable Senado dedicarle una especial atención en el Congreso, presentando algún proyecto cuyo estudio ya he iniciado.

Se me observará en cuánto se puede reducir el presupuesto de 300 millones de pesos. A la verdad no podría decirlo porque no he alcanzado a hacer un estudio minucioso sobre el particular.

Creo que esta es una labor que le corresponde a la Comisión Mixta, ayudada por mis honorables colegas.

Es indispensable también el despacho inmediato de las leyes de contribuciones, porque no hay que hacerse ilusiones respecto del monto de las economías que se puedan introducir. Aún cuando se procure hacerlas con la mayor amplitud posible no se podría saldar la situación del año con sólo ellas.

Por otra parte no es discreto hacer depender exclusivamente la vida económica del país de un renglón de su sistema tributario. Durante muchos años la base principal de nuestro sistema tributario ha sido el salitre.

Durante un período en el cual la industria marchaba por un sendero de prosperidad, no nos acordamos de lo que podría producirse en caso de una crisis como la ocurrida. Hoy es necesario aprovechar los actuales momentos de aflicción para establecer nuestro sistema tributario sobre una base mucho más estable y procurar que en el futuro la renta del salitre pueda servir para desarrollar el progreso del país. Creo que una base prudencial para el futuro, es calcular la renta de salitre en 30 millones de quintales españoles, lo que significa la cantidad de $ 46.750,000 o bien £ 3.500,000, con lo que se puede hacer el servicio de nuestra deuda pública, que representa £ 3.262,000, según los empréstitos contratados.

En el pensamiento de Sus Señorías estará aquello de decir: Esto está muy bien, ¿pero cómo se va a producir este caja que se necesita mientras las leyes de contribuciones son despachadas?

El establecimiento de la contribución sobre la renta, que es el más científico de los sistemas, se hace necesario, porque los ensayos que se han hecho del impuesto sobre el capital dejan la enseñanza de que hay muchas personas que producen riqueza, como industriales y comerciantes que no pagan contribución porque no los alcanza el sistema actual. Mientras tales leyes producen sus frutos, he pensado mucho en lo que debe hacerse; mi deber era pensarlo. La primera solución que se ofrece al espíritu es acudir al crédito.

Hasta la fecha hemos acudido al crédito autorizando empréstitos que han servido para hacer el movimiento de caja. Estos empréstitos han colocado a los Bancos nacionales, a los cuales se les ha dado la facultad de emitir, obtener vales del Tesoro con garantía de esas obligaciones.

Nuestro mercado no tiene capacidad de absorber en el público estas obligaciones, por cuanto tiene a su alcance el Banco Hipotecario, que le ofrece análogas seguridades; consecuencia de esto es que deba acudirse a los Bancos, los que no pueden colocar sus fondos disponibles en inversiones a largo plazo, si carecen del organismo que les provea de caja en casos de emergencia. La ausencia de ese organismo ha traído estas autorizaciones, de las cuales felizmente no se ha abusado.

Por una parte, no creo que sea un sistema aceptable el que se desprenda el Estado de este derecho para ponerlo en manos de los particulares o de instituciones bancarias.

Antes del año 21, las facultades emisoras estaban limitadas al 50 por ciento del capital pagado de los Bancos; el 31 de Enero del año 21, las emisiones con garantía de oro, alca $ 44.845,000 y la emisión de los Ba millones 689,000 pesos, o sea un total d llones 534,334 pesos, y si se agrega l fiscal, el total ese da $ 302.387,458.

En el año 1922, en igual fecha, 31de Enero, cuando los Bancos tenían pacidad emisora, estas emisiones alcan lo a $ 141.587,851 y el gran total a $ 2 o sea 10.000,000 de pesos menos que terior. Esto demuestra que ha habido de parte de esas instituciones para del derecho que les concedió la ley. L de las emisiones en 31 de Enero del 2 misma fecha del año 22 evidencian la con que han procedido.

Creo que es indispensable un insti lador de estas operaciones.

Otro procedimiento sería el de a préstamo en el exterior. No concep en las condiciones actuales del merc dial, en el cual se ven síntomas de may por colocaciones en valores y segurida mera clase, como son las de los Gobi en colocaciones en las industrias por tudes e incertidumbres del momento ac mercados de Londres y de Nueva York ciles para la colocación de empréstitos creo que la colocación de nuevos emp traduce a la larga en causa de de futuro, que si son colocados en form nente, gravitan por una serie de años actividades públicas. Y creo, entonces buscarse el procedimiento de salvar l venientes de la hora presente por medi solución que, junto son resolver el pro la actualidad, sirva de piedra angular futuro sistema financiero.

No creo que corresponda a los de tiene el Ministro de Hacienda detener que se le concedan los recursos inme ra salvar la situación; debe tener la fra exhibir la situación en toda su desnude la cooperación total de los hombres d no para que, si es posible, no vuelva a p esta crisis. Creo que causa un daño en hace perder la confianza del país cuando pidiendo en pequeñas cantidades los rec cesarios para salvar la situación. Cre programa que debe exhibirse es el de la situación no sólo en el desarrollo cio financiero de 1922 sino en las p futuras que tiendan al restablecimien normalidad en la República, como con de un régimen de severas economías, d so de la producción, del propósito de alcanzar esta normalidad.

Creo, señor Presidente, que la ba mental de todo programa financiero es sin pérdida de tiempo el establecimien instituto central que sea el banquero de queros, el Banco de los Bancos, no de u nización competidora, sino de una org que, junto con regular el circulante y a las necesidades de emergencia que t tro comercio, sirva al mismo tiempo par zar el crédito del Estado y habilitarlo esta situación de crisis.

Los señores Senadores tienen en de discusión el proyecto llamado Caj aprobado en la Cámara de Diputados y do la forma en que fué aprobado por corporación correspondía a una visu una necesidad del momento en que se pero en el momento actual creo debe se a fin de que corresponda al objetivo tener una institución de esta clase. Ella rodeada de la garantía necesaria en nistración y para que pueda servir instituto que regule la circulación y venga, con una dirección atinada y tanto de las bajas del cambio como d bidas, pues tanto una y otra fluctuacio graves perturbaciones en el comercio, e dustrias y en general en todos los la actividad. Además de este papel, tución hace cesar esa especie de marid los Bancos y el Estado que no convie guno de los dos. Además debe entre totalidad de la caja, y las finanzas d a esa institución que debe ser la ca debe tener la percepción de todas las públicas, que debe tener en su poder tición de todos los gastos públicos.

Los señores Senadores pronto se rían de la enorme ventaja que se prod ra el país si todo el movimiento se hic medio de una institución de esta clase taría por ejemplo la venta de letras qu una apariencia de sobrante sin mirar yecciones que esa operación puede te el futuro, como muchas veces ha ocurr se han efectuado ventas de letras cuando visión más elemental aconsejaba no ve si todo este movimiento estuviera a una institución de esa clase, se obten ventaja considerable para el país.

No es posible que continúe el de Hacienda haciendo el papel de cuando a lo menos le falta la contin criterio y de acción.

Además ese Instituto atenderá lo cuentos que facilitarán a los Bancos la de las necesidades de las industrias y e

Es indispensable que ese Instituto pacitado en los momentos actuales para un crédito en cuenta corriente al Esta permita hacer movimientos de fondos terior del país que permitan salvar la mientras se reconstituye el sistema mientras se encuentra el medio de pro que se necesita, y que le servirán para zar la marcha de la administración y cursos en oro con igual objeto.

El país tendría buenas finanzas el el Ministro de Hacienda pudiera presen Congreso a decir que los gastos genera Nación se hacían con las entradas or y a ese fin han tendido los esfuerzos financistas de todos los países antes y de la guerra, pues esa es la única ma no exigir al contribuyente un céntimo lo que es indispensable. El sistema t entero debe revisarse para hacerlo just tativo y flexible.

Al mismo tiempo, conceptúo indis la fundación del Instituto a que me re firiendo para dar estabilidad a los cam para que el Estado pueda hacer sus o nes en el extranjero por intermedio de titución, la que obrará según la pruden aconseje, y alejará al Fisco de perturbar cado con las exigencias de sus servicios

Debo advertir que esta institución una entidad absolutamente nueva en do. Este Banco de los Bancos ha sido vador de Estados Unidos en dos grande nes: en 1907, cuando se produjo una gra que hizo echar las bases del Federal Board cuya fundación pudo salvar al pa permitió hacer la guerra; y hoy le ha fa la liquidación de los grandes problemas se ha visto envuelto aquel país.

En todos los congresos financieros han celebrado en los últimos años, antes pués de la guerra, se ha patrocinado de crear estos institutos; y ya se ha dic de una vez en esta Sala que una de las siones aprobadas en el último Congreso ciero de Bruselas recomendaba la crea esos institutos en los países que no con él.

Es para mí punto fundamental de grama, si de programa puedo hablar, de contribuir a medida de mis fuerzas a tabilidad de sus finanzas, que es preci lo que me ha movido, en parte princ aceptar el cargo que desempeño en est mentos, y creo que eso puede alcanzarse ma eficaz creando en Chile la institución me refiero.

Otro punto que considero fundame ra la regularización de las finanzas es el de financiar los gastos con el prod contribuciones ordinarias; y persiguiend propósito me haré un deber en agitar e y la otra Cámara los proyectos de contr nes que pendan de su consideración. De do con esta idea, en la sesión de maña garé a la Comisión de Hacienda el pron pacho del informe del proyecto de contr de herencia, y al H. Senado que acuerde nes especiales para discutir el proyecto vo a la creación del Banco Central, en discusión particular tendré el honor de ner las modificaciones que, a juicio del G no, satisfacen los propósitos que vengo clando.

Entretanto el Honorable Senado no en su Mesa presupuestos para la discusión cular, pero pronto vendrá el de Hacienda

Dado lo expuesto, los presupuestos se barán señalándose para saldarlos los re que se obtendrán en parte de las nuevas tribuciones y el saldo de los recursos que tituto procuraría desde su fundación al Es como medida transitoria de autorizacione se podrían acordar mientras ese Institu en funciones. No es posible retardar más bación de las autorizaciones de gastos, ello causa grave daño al país y puede a más la situación.

Es, pues, necesario acordar los recur mo lo he indicado, mientras se dictan la que fundamenten nuestro sistema tribut

El cálculo que he hecho para no p optimista ni de pesimista lo creo suscep [illegible], en cuanto se rebajen los gastos o se haya un aumento en las entradas; pero en todo caso siempre va a quedar un factor que es necesario cubrir de alguna manera como lo he indicado.

No trepido en insistir que la creación del banco que he esbozado es además de remedio actual una fundación que constituirá la piedra angular de nuestro sistema financiero.

Quedo a las órdenes del Senado para dar las explicaciones que sean necesarias, pidiendo excusas que en el poco tiempo que he dispuesto he debido hacer esta exposición sin haberla escrito antes, y termino agradeciendo la benevolencia con que se han servido Sus Señorías escucharme.

El señor **BAÑADOS**.—Muy poco voy a decir, Honorable señor Presidente. En verdad, he quedado admirado de la exposición que acaba de hacer el Honorable señor Ministro de Hacienda. De los antecedentes y de los datos estadísticos que ha exhibido ante el Senado, se desprenden dos cosas: la situación verdaderamente difícil del Erario Nacional y la necesidad de procurar los recursos correspondientes, para poder atender a los gastos del Estado.

Hacía tiempo realmente que no oía una exposición tan amplia, tan bien documentada y tan bien fundada.

Ahora, sobre los proyectos de ley que ha anunciado, no podría pronunciarme en detalle. Lo haré cuando llegue el momento de discutirlos. Quiero sólo dejar constancia ante el Honorable Senado de la excelente impresión que las palabras de Su Señoría han dejado en mi ánimo.

El señor **YAÑEZ**.—Me asocio, señor Presidente, a lo que acaba de manifestar el Honorable Senador por Santiago en orden a la excelente impresión que ha dejado la exposición del señor Ministro de Hacienda, la cual no sólo ha sido muy clara, metódica y bien detallada sino que manifiesta una compresión exacta de la situación del país, de sus necesidades y de los recursos de que es necesario echar mano para salir de la aguda crisis que hoy nos aflige.

Esto es muy importante, porque permite esperar que se entre por el camino de un plan meditado que, aunque no se produzca en un espacio reducido de tiempo, ha de remediar en el futuro la situación actual y ha de prevenir que ella vuelva a producirse.

No me es posible apreciar en detalle las observaciones que ha formulado el Honorable Ministro; todas ellas me han dejado una impresión penosa, pero exacta de la delicada situación de nuestras finanzas y de la manera de mejorarlas.

Una observación que no sé si está comprendida en las palabras que pronunció Su Señoría, deseo solamente hacer. El señor Ministro se refirió tal vez a esto pero no alcancé a apreciar su pensamiento. El señor Ministro manifestó la necesidad de despachar las leyes de impuestos; pero yo desearía agregar la necesidad de reorganizar nuestro régimen tributario que tiene una base falsa, que es poco equitativo y produce injusticias irritantes, pues al paso que en algunos casos las contribuciones son exageradas dada nuestra capacidad tributaria, hay otros que no tienen gravamen alguno, aún cuando podrían soportarlo, o tienen un gravamen inferior al que pueden soportar.

La mayor parte de las veces estas leyes se han despachado obedeciendo a la necesidad de saldar los presupuestos, y se han dictado rápidamente, sin el estudio necesario.

El señor **CLARO LASTARRIA** (Ministro de Hacienda).—Seguramente no he sido muy preciso en las ideas que Su Señoría no alcanzó a comprender. Señalé el defecto a que Su Señoría se refiere cuando dije que era indispensable establecer el sistema tributario en forma de pedir al contribuyente lo justo que debía pagar y que debíamos revisar nuestro sistema tributario para hacerlo justo, equitativo y flexible.

El señor **YAÑEZ**.—Lo celebro mucho, señor Ministro. Por eso dije que no sabía si había apreciado bien las palabras pronunciadas por el Honorable Ministro.

Esto demuestra, como lo dije antes, que el señor Ministro habrá de abordar el problema en todo su alcance y que está en situación,—si las circunstancias lo ayudan—de proponer los medios para salvar la difícil situación del país.

De esta manera, se puede llegar a realizar un programa, un plan, como el que ha esbozado el señor Ministro y que sería el desiderátum en materia económica y financiera de nuestro país, es decir, que las entradas ordinarias sirvieran para los gastos ordinarios y las rentas del salitre llegue a ser realmente una renta extraordinaria para saldar los compromisos con el exterior, para servir la deuda pública o para el fomento de la riqueza nacional o para obras públicas que no pueden ejecutarse sin recurrir al crédito extranjero.

El señor **ECHENIQUE**. — Yo deseo hacer presente que en la muy clara y comprensiva exposición de la Hacienda Pública que nos ha hecho el señor Ministro, hay algunas declaraciones que no están de acuerdo con las que hizo su Honorable antecesor, señor Garcés Gana.

El antecesor de Su Señoría dijo ante el Senado, por ejemplo, que con el empréstito de 80 millones que en esa época pedía, y despachados los presupuestos en la forma en que los ha presentado el Gobierno, habría dinero para cubrir todos los gastos públicos, del ejercicio financiero de 1922.

Yo pido al señor Secretario que se sirva leer la parte del Boletín de Sesiones en que queda constancia de las declaraciones del Ministro de Hacienda de aquella época, a fin de que se aprecie la diferencia que ha notado entre esas declaraciones la exposición que hoy nos ha hecho su sucesor el actual Ministro de Hacienda.

El señor **SECRETARIO**. — La parte de la sesión a que se ha referido el Honorable señor Senador por Santiago, dice así:

"El señor ECHENIQUE. — ... ...

... ...

"Pero ya que el proyecto de empréstito va a ser aprobado casi sin discusión, me limitaré por ahora a pedir que quede constancia expresa en el acta de una declaración hecha en esta Sala por el señor Ministro de Hacienda, en el sentido de que una vez despachado este empréstito y aprobados los presupuestos en la forma en que los ha presentado el Gobierno, éste no tendrá necesidad de recurrir a ningún nuevo empréstito para el ejercicio financiero del año próximo; de manera que no será justificado ningún nuevo empréstito en el año 1922.

"Yo deseo que el señor Ministro reitere claramente, terminantemente esa declaración a fin de que quede constancia en el acta, porque temo que después vengan nuevas peticiones de empréstitos.

"Según entiendo, la declaración que ha hecho el señor Ministro de Hacienda es de que si el Congreso no acuerda nuevos gastos, fuera de los gastos que significan los presupuestos para el año que viene, no habrá necesidad de recurrir al Congreso en solicitud de nuevos créditos durante 1922.

"El señor GARCES GANA (Ministro de Hacienda). — Yo esperaba que se emitieran todas las observaciones que desearan hacer los señores Senadores a fin de contestarlas en conjunto, porque me parecía que ese era el procedimiento más conveniente para el buen orden del debate.

"El señor ECHENIQUE.—Deseo que la declaración que haga el señor Ministro como fundamento para autorizar este empréstito quede consignada en el acta.

"El señor GARCES GANA (Ministro de Hacienda).—Antes de hacer la declaración que solicita el señor Senador por Santiago, debo dar una contestación al señor Senador por Chiloé, y ella es que tomo nota con mucho interés de las observaciones de Su Señoría.

Respecto a la declaración que me pide que haga el Honorable Senador por Santiago, debo declarar a Su Señoría que no rehuyo en absoluto la responsabilidad que pueda caberme en la administración.

"El señor ECHENIQUE. — Yo deseo la declaración de Su Señoría para que quede constancia en el acta.

El señor GARCES GANA (Ministro de Hacienda). — Voy a complacer a Su Señoría.

Mucho me agrada que queden bien en claro mis declaraciones; pero naturalmente no respondo del porvenir.

Yo digo que, dentro de la previsión que es la norma de la política seguida por el Ministro que habla, no debe haber déficit. Pero para que esto suceda es necesario que se reduzcan los presupuestos en la suma de veintiocho millones de pesos que el Gobierno ha pedido: que durante la discusión de los presupuestos no sean inflados con indicaciones de aumentos de carácter extraordinarios sin una imputación cierta; que se dicten las leyes de recursos que han sido consideradas en el cálculo de entradas para el año que viene; y, finalmente, que se despache este proyecto de empréstito."

El señor **ECHENIQUE**. — Las condiciones que puso el señor Ministro eran, pues, las siguientes: que los presupuestos no se aumentaran sino en las cantidades pedidas por el Gobierno; que se despacharan los impuestos en la forma pedida. Esos impuestos entiendo que llegaban a 28 millones de pesos...

El señor **CLARO LASTARRIA** (Ministro de Hacienda).—A 52 millones, señor Senador.

El señor **ECHENIQUE**. — No tengo los datos a la mano; pero entiendo que el aumento de renta era de veinte y tantos millones de pesos. Cumplidas estas condiciones — reiteró el señor Ministro — no habrá déficit. Esta fué una declaración terminante. De manera que hay una diferencia entre los cálculos del antecesor de Su Señoría y los que ahora nos trae el Honorable señor Ministro.

El señor **CLARO LASTARRIA** (Ministro de Hacienda). — Ruego al Honorable Senado me excuse dos palabras que me creo en la obligación de decir. Formé parte del Gabinete en que figuraba el señor Garcés Gana y un deber de leal amistad me obliga a hacerme cargo de la observación del Honorable Senador para explicar cómo se ha producido la diferencia de apreciación a que el Honorable Senador se refiere. El cálculo de los nuevos impuestos, según la exposición del señor Ministro de Hacienda, leída en la Comisión Mixta en 10 de Noviembre de 1921, fué de 52.700.000 pesos. Entre ellos figura el aumento del impuesto a la renta estimado en 28,000,000. Ya se había considerado en doce millones de pesos el impuesto por haberes, muebles e inmuebles. Estos nuevos impuestos los he estimado en 10.600,000 pesos. Hay una diferencia de 42 millones de pesos.

Los derechos de internación en el cálculo de entradas que la Comisión Mixta aprobó igual a esa exposición eran de ochenta y cinco millones y yo calculo en cincuenta y tres millones.

El total de entradas que tenía el señor Garcés en su exposición era de 250.856,115 que deja una diferencia con lo que he anotado de 74.975,000 y el cálculo en oro lo estimo en una suma igual a la Comisión Mixta y como en la exposición que he hecho, los cálculos en muchos números resulta que el sobrante en oro calculado por el señor Garcés Gana se reduce en forma que en billetes representa esa reducción, 32.120.625, o sea en total 107.975,000, y si a esto se agrega que los gastos en oro los aumentó la Comisión en $ 2.323,250 por el servicio del último empréstito, se obtuvo en billetes 5.808,125 que agregados a los anteriores hace subir el total a 112.903,850 suma que es igual a la que he llegado. Esto prueba que el señor Garcés que no pudo prever en Noviembre de 1921 las variantes de los cálculos de entradas en oro y billetes que antes he detallado, no hizo una exposición errónea, sino exacta dentro de sus previsiones.

El señor **ECHENIQUE**. — Estoy de acuerdo con el señor Ministro, en que los cálculos del señor Garcés estaban equivocados.

El señor **CLARO SOLAR** (Presidente). — Como ha llegado la hora, se levanta la sesión.

—Se levantó la sesión.

ESPECIFICO
BENGURIA
Infalsificable
MONEDA N.o 875

INFORMACIONES DEL INTERIOR

VALPARAISO

Sueldos empleados públicos

La Tesorería Fiscal de este puerto ha logrado pagar casi la totalidad de los sueldos de los empleados públicos, correspondientes al mes de Marzo.

Ello se debe a que la Tesorería tenía algunos fondos reunidos. Falta sólo pagar el personal de la policía, lo que se hará en breve.

Entrega del "Mosquito" a la Armada

El Gobierno ha ordenado la entrega del buque de madera "Mosquito", que fué comprado en varios miles de pesos en Europa para atender los servicios del resguardo de la Dirección General de la Armada.

El "Mosquito" es del tipo de los usados en Europa para la caza de submarinos y de una gran velocidad. Su mantenimiento producía grandes gastos, por lo que el Resguardo se vió en la necesidad de mantenerlo inactivo por esta circunstancia, y, además, porque era inadecuado para el servicio.

Junta de Beneficencia

Presidida por el Intendente, don Alberto Phillips, con asistencia del vicepresidente, don Carlos Van Buren y todos sus miembros, celebró sesión ayer la Junta de Beneficencia, tomándose los siguientes acuerdos:

Aceptar la renuncia que con insistencia y carácter de indeclinable presentaba el sub-administrador de la Asistencia Pública, doctor Engelbach.

Aceptar la renuncia que por ausentarse del país presenta el subadministrador del Lazareto de Playa Ancha, don H. L. Wessel.

Aceptar la donación que a beneficio de la Junta hace el señor Miguel Sinibaldi de todas sus propiedades raíces ubicadas en la Avenida Portales, números 154 al 158, calle Guacolda, números 56 al 64, y Pasaje número 2 números 17 a 25 del Cerro del Barón y las situadas en el Cerro de las Monjas números 110 al 114.

Se reserva el señor Sinibaldi el derecho de habitar mientras viva una de esas propiedades.

Se acordó que en la sesión próxima se nombrara administrador del Hospital del Salvador de Playa que vence el 22 del actual.

A propuesta del señor Finaly se acordó por unanimidad nombrar subadministrador del Hospital de San Juan de Dios al doctor don Daniel García Guerrero.

El Director de la Armada

Por el expreso de la mañana se dirigió ayer a Santiago el Director interino de la Armada, Vicealmirante don Francisco E. Nef.

El señor Nef fué a presentar sus respetos al nuevo Ministro de la Marina, don Roberto Sánchez García de la Huerta.

En el Regimiento Maipo

A medio día de hoy se servirá un almuerzo en el Regimiento Maipo con motivo del aniversario del 5 de Abril.

Asistirá el Comandante General de Armas, Intendente señor Phillips el secretario, mayor Pickering y las autoridades militares.

Irregularidades en un Juzgado

Ha causado sensación la noticia del descubrimiento de gravísimas irregularidades en la Secretaría del segundo Juzgado del Crimen, de cuya caja de fondos han desaparecido sumas importantísimas de dinero que se hace subir a muchos miles, en monedas extranjeras y chilena.

La situación se presenta más obscura debido a la muerte del secretario, ocurrida hace algunos días.

Movimiento marítimo

Ayer salieron:
El "Teja", para Arica.
El "Elena", para Lebu.
El "Mapple Branch", para Talcahuano y Liverpool vía Panamá.
Hoy saldrá:
El "Palena", para Pimentel.
Mañana saldrán:
El "Itata" y el "Taltal", para Arica.
El "Florencia", para Talcahuano.
El Viernes saldrá:
El "Ultima Esperanza", para Tomé.

TARAPACA

IQUIQUE.—**Reapertura de las calitreras**—Entrevistado el señor Juan Ouetto, jefe de la Casa Bruna, Sampaio y Cía., persona que conoce a fondo los negocios salitreros, acerca de la reapertura de las oficinas salitreras, ha manifestado lo siguiente:

"Es opinión unánime en casi todos los salitreros que vendrá una reacción progresiva, ya que no es posible que, repentinamente, todas las oficinas prendan sus fuegos y vuelva la industria a colocarse en la situación de antes de la guerra. Fecha exacta para esta reacción es imposible señalar; pero es indudable que no está lejana. La firma que represento ha decidido que la oficina "Tricolor", de Taltal, reanude sus fuegos y dentro de poco hará lo mismo con otras oficinas.

"Es igualmente cierto que algunas oficinas no podrán entrar en labor sino dentro de algunos años, por tener una gran existencia de salitre en sus canchas, existencias que será necesario vender antes de reanudar las faenas".

ANTOFAGASTA

ANTOFAGASTA. — **Estafa a la American Smelting**. — Continúa en estado de sumario el proceso que se sigue con motivo de la cuantiosa estafa a la American Smelting, debido a que faltan investigaciones que practicar. Una vez hechas éstas el juicio entrará al estado de plenario estimándose que dentro de un mes más se dicte la sentencia.

Hasta hoy han sido encargados reos y permanecen en la Cárcel, los siguientes culpables y que han confesado su participación: Heraclio Campos, Oscar Castro, Horacio Rojas, Emeterio González, Guillermo Miranda, Salvador Rojas, Julio Rojas Zepeda, Luis Díaz y Manuel Rodríguez.

CONCEPCION

(De nuestro corresponsal, por telégrafo)

CONCEPCION. — **El alza del agua potable**. — La Intendencia elevó hoy al Ministerio del Interior una nota pidiendo no se lleve a efecto el alza del precio del agua potable.

Colecta.— Mañana se verificará la colecta pro-estadio de Concepción.

Asesinato.—Antenoche fué asesinado el distinguido vecino de esta ciudad y municipal de Talcamávida Sr. Pedro A. Barrenechea en circunstancias que se dirigía a su casa en compañía de su hijo Raul. Fueron aprehendidos los criminales. Se llaman Federico Ruiz, Pedro Vinetti y Guillermo Pan.

LLANQUIHUE

(De nuestro corresponsal, por telégrafo)

OSORNO. — **Adquisición de una propiedad**. — El Banco Regional Unión ha adquirido una propiedad ubicada en la plaza, para construir un gran edificio destinado al servicio de esa institución.

Asesinato. — En el fundo de don Alberto Mohr, el obrero Enrique Muñoz, asesinó al mayordomo Manuel Plassencio, porque éste le hizo observaciones sobre deficiencias en el trabajo.

PUERTO MONTT.—**Falta de carabineros**.—Los diarios de esta ciudad están haciendo constante campaña, pidiendo de las autoridades y del Gobierno un mayor refuerzo de los escuadrones de carabineros de Puerto Montt y Osorno, debido al alarmante aumento de la criminalidad en esas regiones, especialmente en Llanquihue y Carelmapu, donde con todo desenfreno se desarrollan el bandidaje y cuatrerismo.

Irregularidades escolares.—Ha llegado a esta ciudad el señor Ramón Pinto López, que ha sido designado por el Gobierno para investigar las irregularidades cometidas por el Visitador de Escuelas de Osorno, señor Delfín Reinaldo.

Construcción de un ferrocarril.— Con inusitado interés los habitantes de Chiloé continúan en su campaña de petición al Gobierno de la construcción del ferrocarril de Río Negro a Maullín, obra que facilitará la comunicación de la isla con el Continente, en especial con Osorno y Valdivia.

Se estima que la línea férrea en la costa del Canal de Chacao, y unida con la red central en Río Negro, haría cortos y cómodos los viajes ya que sólo se reduciría a la travesía del Canal.

B O X

EL PROXIMO SABADO EN EL HIPPODROME CIRCO SE BATIRAN ALBERTO COLEMAN Y DUARTE INDART, EN UN MATCH A DIEZ ROUNDS

Entusiasmo que existe por ver al uruguayo

Dos buenos boxeadores pelearán el Sábado próximo, en el Hippodrome Circo. Se trata de un interesante match a diez rounds, entre el campeón peso pesado de aficionados sudamericano, el uruguayo Ovidio Duarte Indart y Alberto Coleman, excampeón de aficionados de Chile y hoy excelente profesional.

Existe entre nuestros amateurs verdadero interés por presenciar este encuentro, en que se batirán dos hombres que conocen todos los secretos del ring y dan garantía al público por tener una brillante carrera deportiva.

Para este combate, en que Duarte Indart entrará al profesionalismo, el uruguayo se ha entrenado cuidadosamente, bajo la dirección de Gumboat Smith, en Valparaíso.

Su estado, según el pugilista negro, es magnífico, notando en el campeón notorios progresos. Sus golpes son más fuertes y su defensa es magnífica. Con estos bagajes hay muchos que creen en la victoria por K. O. del oriental.

Pero, no hay que olvidar que Coleman es un boxeador valiente y duro, y que en sus últimos combates nos ha demostrado sus enormes progresos, haciendo no hace mucho, una brillante pelea frente a Duque Rodríguez, nuestro mejor peso medio. La preparación de Coleman ha sido esmerada y ha regresado del campo pesando 77 kilos, situación esta que le permitirá hacer una pelea dura y que seguramente sería difícil vencerlo.

La empresa Massa y Cía., ha organizado para esa noche, un excelente programa, figurando como match de semifondo, un encuentro a 8 rounds, entre Augusto Mery y Carlos Jara, peleador del Centro Benjamín Tallman.

Las entradas estarán esta semana a la venta.

SANTIAGO MOSCA REGRESA HOY A IQUIQUE

Nos encarga despedirlo de la Federación de Box y de los deportistas santiaguinos

Hoy en el expreso de la mañana se dirigirá a Valparaíso el campeón del Norte, vencedor de Manuel Sánchez, que se embarcará a las cuatro de la tarde con destino a Iquique.

Santiago Mosca ha debido precipitar su viaje por exigencias de sus comprovincianos y de la atención que merecen sus negocios particulares, y es por esto que no podrá ofrecer la serie de interesantes exhibiciones que había proyectado hacer, tanto en Santiago, Valparaíso y provincias del sur.

El campeón regresa a su pueblo con todos los honores del triunfo y profundamente agradecido de las cariñosas atenciones que le han prodigado los deportistas santiaguinos.

Como su regreso lo decidió a última hora, no le fué posible despedirse de los dirigentes de la Federación de Box, pidiéndonos hagamos llegar hasta el Directorio de esta institución su más cordial despedida, la que nos pidió hiciéramos extensiva a todos los deportistas santiaguinos.

Nuestro corresponsal en Iquique nos comunica que en esa ciudad se preparan grandes festejos en honor del campeón, contándose entre ellos una velada en el Teatro Municipal y un desfile popular.

Deseamos al caballeroso pugilista y a su entusiasta representante, el señor Enrique Venturino, un regreso feliz.

[illegible]SOR CANDIA. — Luis [illegible]uirá haciendo sus clases de ejercicios físicos en el [illegible] Chile, Huérfanos 1062, [illegible] Miércoles y Viernes, [illegible] P. M.; los demás días [illegible] A. M. [illegible] P. M. [illegible] domicilio.

CENTRO JOSE LEVI B. C.—Hoy, a las 9.30 P. M. se efectuarán las peleas que este Centro organiza semanalmente.

El programa es el siguiente:

4 rounds con decisión entre Oscar Berbelagua con Luis Barrera.

3 rounds, entre Luis Cabrera con Luis Alvarado.

3 rounds, entre Luis A. Morales con Heriberto Ibarra.

3 rounds entre Manuel Alvarado con Guillermo Correa.

Match de fondo a 6 rounds con decisión entre Filiberto Mery con Luis A. Rojas.

Referée, Juan Gálvez.

HERIBERTO ROJAS B. C.— Los matches de hoy.—Esta noche, a las 9 P. M. en el Centro Tallman, San Francisco 685, efectuará este Centro una interesante velada pugilística en honor de nuestro vice-presidente señor Godofredo Gost.

El programa es el siguiente:

Moisés Corbalán versus Enrique Vilches, 3 rounds.

Raúl Correa versus Armando Mujica, 3 rounds.

Carlos Salgado versus Luis Moraga, 3 rounds.

Gilberto Alvarez versus Angel Flores, 3 rounds.

Luis Muñoz versus Alberto Santiago, 3 rounds.

Abraham Leiva versus Francisco Lillo pelea de fondo a 6 rounds.

JULIO MURILLO REYES B. C.— Las peleas del próximo Viernes.— El próximo Viernes, como de costumbre, el Murillo Reyes efectuará una interesante velada pugilística por los campeonatos internos del Centro en todos los pesos.

Habrán 7 interesantes peleas con decisión, el match de fondo será a 8 rounds entre dos conocidos boxeadores.

Los nombres de los contendores los publicaremos mañana conjuntamente con el programa completo.

—Se cita a sesión de junta general para hoy, a las 9.30 P. M. en el local del Centro, San Francisco 1120.

LA PALMA B. C.—Cita a sesión para hoy, a las 9 P. M.

CENTRO DEPORTIVO GUERRILLEROS.—Se cita a junta general para hoy, a las 9 P. M. Local de costumbre. Se encarece la asistencia a los de la sección box.

CENTRO "GREGORIO SANTA CRUZ".—Cítase a junta general para hoy, a las 8.30 P. M. Local y hora de costumbre.

GIRARDI B. C.—Cita a junta general para hoy, a las 8 P. M. Se encarece la asistencia.

CENTRO DEPORTIVO CLEMENTE SAAVEDRA B. C.—Cita a sesión para hoy, a las 9 P. M. en el local de costumbre.

También se ruega a los señores Clemente Saavedra y Juan Jarpa se sirvan pasar a la misma hora por Maestranza 1523.

CENTRO DEPORTIVO LUIS A. GONZALEZ.—Puente 761.— Cítase a sesión ordinaria hoy, a las 9.30 P. M. en punto, recomendándose la asistencia de todos los socios para procederse a la repartición de las nuevas insignias.

SANTANDER - SALINAS. — El 12 del presente, en la carpa del Circo Very Strong, se llevará a efecto el match a ocho rounds entre estos conocidos aficionados.

URSUS ARCO IRIS.—Con motivo de la inauguración del nuevo Gimnasio el directorio de esta institución no ha omitido sacrificio de ninguna especie para presentar un espectáculo boxeril que sobresalga y deje memorable recuerdo.

Los entusiastas pesos pluma Guillermo Thompson y Rodolfo Núñez pelearán ocho rounds con decisión por el premio de una medalla de oro y plata.

Las instalaciones que se han hecho especialmente, quedarán terminadas y tendrán capacidad para 800 personas.

El cuadro español del Centro Hijos de Madrid, presentará la conocida obra "Pido la palabra" y la parte de variedades estará a cargo de Luis Barra y Mozó.

Todas las instituciones serán invitadas a esta fiesta.

Este Centro cita a sesión para hoy, a las 9.30 P. M. en Agustinas 1038.

UNA BUENA PELEA.— Han firmado contrato de pelea los aficionados Humberto Maldonado, del Centro Felipe Zúñiga, versus José Rodríguez, del Pablo Muñoz, en un match a 8 rounds, que se efectuará el Domingo 9 del presente, en el Gimnasio de este último Centro.

Estos Centros han presentado también solicitud de admisión a la Asociación de Centros de Box de Santiago.

OPORTUNIDAD

Buen Fundo

VENDO

EN CHIMBARONGO. — 400 CUADRAS PLANAS, ABUNDANTEMENTE REGADAS, Y 300 DE LOMAS

y cerros. Suelos de 1.a para trigo, cebada y chacarería en general, en su mayor parte entrebolado. Bien cerrado y dividido en 10 potreros; 18 pos. de inquilinos.

PRECIO: $ 660,000

CON $ 200,000 CONTADO

SALDO 4 AÑOS

Sección Fundos:

Carlos Ossandón B.

168—BANDERA—168

Hoy Gath y Chaves ofrece
2 buenas oportunidades para los jefes de familias

ZAPATERIA
Y
BONETERIA NIÑOS
A precios de gran réclame

En Bonetería Niños (2.° piso) hay:

CALCETINES de algodón, negros, muy buena clase, desde..	$	1.50
CALCETINES de hilo, negros, clase fina, reforzados, para edad 8 a 14 años, el par, a..	$	2.90
MEDIAS de algodón, negras, reforzadas, clase extra, el par, desde..	$	2.95
CAMISAS en bramante blanco, modelo sin tira, para 2 a 12 años, a..	$	4.95
CAMISAS en bramante blanco, con pechera alforzada (sin almidón), a..	$	8.90
CAMISAS en franela fantasía, con tira de cuello, medidas del 30 al 34, a..	$	8.90
UN SALDO de Camisas de noche en bramante blanco, con adornos de céfiro, c|u..	$	8.90
DELANTALES en Vichy de fantasía, variados gustos, modelos a tablones, desde..	$	7.90
DELANTALES de brin de hilo crudo, clase fina, modelo a tablones, desde..	$	9.90
GUARDA-POLVOS en brin de hilo crudo, modelo muy práctico, desde..	$	12.50

En Zapatería Niños (2.° piso) hay:

ZAPATOS para bebés, cosido Escarpín, lo más fino en charol y box negro, N.os 22/26, a $ 12.90; N.os 17/21, a..	$	10.90
ZAPATOS para niñitas, en charol, calidad extra, N.os 30/33, a $ 17.90; N.os 26/29, a $ 14.90; N.os 22/25, a..	$	11.90
CALZADO para jovencitas, con taco apropiado para la edad, lindos modelos en charol y cabritilla, N.os 33/38, a..	$	21.90

En Sederías:

Además de la regia EXPOSICION DE NOVEDADES continúa hoy, hasta las 7 P. M., la OFERTA ESPECIAL de algunos géneros de estación A PRECIOS DE REALIZACION

LIBERTY de pura seda, en todos los colores, blanco y negro, desde..	$	19.50
SATIN grenadine de pura seda, en colores de moda, blanco y negro, desde..	$	19.50
CACHEMIRE de seda, inmensa variedad de colores de moda, blanco y negro, desde..	$	22.50
CHARMEUSE de pura seda, en blanco y negro solamente, desde..	$	28.50
PONGE de pura seda, para forros y ropa interior, en todos los colores, blanco y negro, desde..	$	8.50

En Lencería Niñas (3er piso)

Siguen las grandes rebajas de precios. - Delantales para colegiales, a precios de oportunidad.

Gath & Chaves

INFORMACIONES CABL

SERVICIOS DE NUESTROS CORRESPONSALES ESPECIALES, VIAS EASTERN Y ALL AME

LA CAMARA FRANCESA APRUEBA UN VOTO RECHAZANDO EL PROYECTO QUE ESTABLECIA EL TERMINO DE UN AÑO EN LUGAR DE 18 MESES COMO DURACION DEL SERVICIO MILITA

VUELVE A AGRAVARSE LA SITUACION EN IRLANDA

EL GABINETE PORTUGUEZ HABRIA RENUNCIADO

GRAN BRETAÑA

EL INTERCAMBIO DE PODERES ENTRE EL GOBIERNO BRITANICO Y EL GOBIERNO PROVISIONAL DE IRLANDA

LONDRES, 4.—"The London Gazette' anuncia que en el Consejo se acordó para el Sábado impartir las órdenes necesarias al Castillo de Windsor en conexión con el procedimiento oficial destinado al intercambio de poderes entre el Gobierno británico y el Gobierno provisional del Estado libre de Irlanda.

LOS OBREROS DE LOS ASTILLEROS MARITIMOS RECHAZAN

UNA REDUCCION DE SALARIOS

LONDRES, 4. — Los obreros de los astilleros marítimos rechazaron por una mayoría de 60,975 votos la reducción de los salarios.

Mr. CRAIG NO SERA EL LEADER DE LOS ULSTERISTAS

BELFAST, 4.— Mr. Craig, hablando en el Parlamento, declaró que no asumiría la representación del Ulster dentro del Parlamento del Estado Libre de Irlanda.

EL CONFLICTO DE CONSTRUCCIONES MECANICAS

LONDRES, 4.— Cuarenta y siete sindicatos, de los que participaban en el conflicto de construcciones mecánicas, se separaron de la Federación de Mecánicos, para negociar con los patrones sobre las bases sugeridas por Mr. Lloyd George.

IRLANDA

PARA REFORZAR LA GUARDIA EN LA FRONTERA RUSA

HELGSINGFORDS 4. — Se proyectó votar un suplemento de 20 millones de marcos finlandeses para reforzar la guardia en la frontera rusa.

FRANCIA

CONTROVERSIA SOBRE LA TEORIA DE EINSTEIN

PARIS. 4. — Ante una numerosa concurrencia de sabios y filósofos, se inició una controversia en el Colegio de Francia, sobre diversos puntos relativos a la teoría de Einstein.

La discusión fué muy interesante y se prosiguió entre M. Painlevé y Einstein.

LA DURACION DEL SERVICIO MILITAR

PARIS, 4. — El voto aprobado por la Cámara por 314 sufragios contra 227, rechazando el contraproyecto que establecía el término de un año en lugar de 18 meses como duración del servicio militar, fué otorgado después de que M. Poincaré insistió en que ese período es necesario para la seguridad de Francia.

Expuso M. Poincaré que el Gobierno está ansioso de poder reducir los gastos militares lo más pronto posible, pero que estimaba imposible establecer el servicio de un año hasta después de dos o probablemente cuatro, a contar desde la fecha.

CONDENA IMPUESTA A UN INDUSTRIAL

PARIS 4. — La undécima Sala del Tribunal Correccional de París ha condenado a M. Carbonel a un año de prisión y al pago de 20 mil francos de multa por el delito de comercio con el enemigo.

Este asunto está relacionado con las minas de cobre de Vallenar.

ESPIA CONDENADO A MUERTE

MONS, 4. — El espía Jeannes ha sido condenado a muerte.

POINCARE PROTESTA CONTRA EL PROYECTO

SOBRE LIMITACION DEL SERVICIO MILITAR

PARIS 4. — Poincaré protestó en la Cámara contra el proyecto de Benazet que disponía limitar el servicio militar a doce meses.

Poincaré demostró la imposibilidad que hay actualmente de no aceptar otro servicio que el de 18 meses, para garantir la seguridad del país, y las ejecuciones de los tratados.

Dijo que cuando las circunstancias lo permitieran y después de las experiencias necesarias, el Gobierno estaría dispuesto a disminuir la duración del servicio militar.

DEL REY DE BELGICA A M. MILLERAND

PARIS, 4. — El Rey de Bélgica, al atravesar Alsacia y Lorena, envió un telegrama de simpatía a M. Millerand, quien le contestó cordialmente.

RECHAZO DE UNA LEY SOBRE SERVICIO MILITAR

PARIS, 4. — La Cámara rechazó por 314 votos contra 227 el contra proyecto que limita el servicio a doce meses.

CONFERENCIA DEL GENERAL MANGIN

NANTES, 4. — El General Mangin dió una conferencia sobre su viaje a América Latina. Definió las relaciones que deberían existir entre los Estados suramericanos y Francia para mayor provecho de todos.

GRECIA

RUMORES SOBRE UN POSIBLE GOLPE DE ESTADO EN ATENAS

LONDRES, 4. — "The Daily Mail" publica un despacho de El Cairo, anunciando que los monárquicos griegos temen un posible golpe de Estado en Atenas.

LA DEVOLUCION DE ESMIRNA A TURQUIA

ATENAS, 4. — La Comisión de Defensa del Asia Menor ha enviado una enérgica protesta al Presidente de los Estados Unidos, Mr. Harding, y al ex-Presidente Mr. Wilson, en contra de la decisión aprobada por la Conferencia del Cercano Oriente, con el fin de devolver Esmirna a los turcos.

LOS MUSULMANES PROTESTAN DE LAS CONCESIONES QUE SE PIENSAN HACER A LA GRECIA

BOMBAY 4. — Una reunión de musulmanes del Comité Central, partidario del Califato, votó una declaración diciendo que el proyecto de dar la Tracia a la Grecia, de dar la península de Gallipolis, la Tracia Occidental y Adrianópolis, y que consulta el desmantelamiento de los estrechos, constituye una gran injusticia respecto al Islam, al Califato y a los turcos, y que viola las promesas hechas anteriormente.

GRAVEDAD DE LA SITUACION EN IRLANDA

SE ESTIMA MUY POSIBLE QUE LOS PARTIDARIOS DEL ESTADO LIBRE Y LOS DE LA REPUBLICA LLEGUEN A RECURRIR A LAS ARMAS PARA DEFINIR SU SUPREMACIA. — MIENTRAS LOS REBELDES SE OPONEN AL RECLUTAMIENTO DE HOMBRES PARA EL EJERCITO DEL ESTADO LIBRE. LOS REPUBLICANOS, POR SU PARTE, HACEN OBLIGATORIO EL BOYCOTT AL ULSTER. — INTENSA AGITACION REINANTE.

LONDRES, 4.— Los despachos que se están recibiendo en esta capital indican que los acontecimientos en Irlanda están alcanzando rápidamente un desarrollo tal, que se hace inminente un serio desenlace.

Estos acontecimientos indican que la situación llegará pronto, hasta el extremo de que tanto los partidarios del Estado Libre como los de la República, deberán recurrir a las armas para definir su supremacía.

La desconfianza de los insurgentes se esparce rápidamente, y se hace más abierta. Aparentemente, éstos mantienen el control en Cork.

Los rebeldes, así en Dublin como en Cork, han colocado avisos en que prohiben el reclutamiento de hombres para el ejército del Estado Libre, y amenazan con penas drásticas a los individuos que violan la prohibición.

Los republicanos también han comenzado a hacer obligatorio el boycott al Ulster, que había sido removido por las autoridades del Estado Libre.

Los republicanos han disparado sobre las tropas del Estado Libre, en Dublin. No hubo derramamiento de sangre, pero esto es un signo de que prevalece un estado de intensa excitación.

RALPH J. TURNER.— (U. P.)

Tenemos lo que Ud. necesite

para su Oficina

SEA EN MUEBLES O ACCESORIOS DE CALIDAD

Si Ud. tiene interés en renovar parte de los muebles de su oficina, o necesita una instalación completa, visítenos en nuestro Departamento Remington.

De todo tenemos en abundancia y algo más, **PODEMOS COTIZARLE PRECIOS MUY FAVORABLES**, por ser la mayor parte de nuestros artículos importados directamente por nosotros.

MORRISON & Co.

Ahumada 65-77 :-: Santiago

La próxima conferencia de Génova

FRANCIA Y LA CONFERENCIA DE GENOVA

PARIS, 4.—La actitud de Francia frente a la Conferencia de Génova ha sufrido importantes alteraciones durante las últimas 48 horas. El pesimismo y la indiferencia que se notaba en los círculos oficiales, se ha transformado en el deseo de que Francia coopere eficazmente a la realización de dicha Conferencia.

Con este objeto, el Premier M. Poincaré ha tomado la determinación de partir a Génova apenas sus labores de carácter oficial se lo permitan.

Los delegados M. Barthou y M. Colrat partirán a Génova el Sábado próximo. Los otros delegados partirán en dos grupos, uno de ellos el Jueves y el otro el Viernes.

En Consejo de Gabinete se estudió nuevamente hoy la actitud que Francia observará en esa Conferencia y se tomaron acuerdos definitivos sobre el particular.

RUSIA, POLONIA, LETONIA Y ESTONIA PROYECTARIAN PRESENTAR UN PROGRAMA COMUN

BERLIN, 4. — Wirth y Rathenau recibieron a Tchicherine y Litvonoff y pusieron la Embajada a su disposición.

El "Worwaerts" anuncia que en los círculos soviéticos se informa que Rusia, Polonia, Letonia y Estonia presentarán un programa común en la Conferencia de Génova.

PROBABLES MOTIVOS DE CONTROVERSIA

PARIS, 4. — En general se acepta que los puntos más importantes que se discutirán en la Conferencia de Génova serán: la reconstrucción general de Europa y de Rusia en particular; la estabilización de los cambios; la anulación de los tropiezos que se han puesto al comercio por las leyes especiales de aduana y las obstrucciones de los transportes.

Otro punto es el que se refiere a un Consorcio Internacional de créditos para las reconstrucciones.

Se anticipa que de parte de Rusia habrá oposiciones a esta organización financiera internacional, pues se sabe que los delegados de este país miran con muy poco favor una combinación de capitales para llevar a cabo este trabajo.

Otro de los asuntos que se piensa que puede ser causa de controversias, es la cuestión promovida por Mr. Lloyd George sobre la paz europea general.

Se teme que esto pueda ser motivo para que se abra una discusión general sobre cuestiones políticas a lo que los delegados franceses se opondrán firmemente, ya que esto puede dejar expedito a los alemanes el camino para traer al tapete el Tratado de Versalles, a pesar del completo acuerdo que sobre el particular existe entre M. Poincaré y Mr. Lloyd George, quienes concuerdan en que no debe discutirse ese punto.

RATHENAU ALMUERZA CON TCHICHERINE Y LITVINOFF

BERLIN, 4. — Rathenau recibió a Tchicherine y Litvinoff, y los invitó a almorzar, entablándose entre ellos una larga conversación sobre el Tratado anglo-ruso. Krasinne llegó anoche. Todos los delegados partirán mañana para Génova.

ALEMANIA Y RUSIA SE APOYARAN MUTUAMENTE

NUEVA YORK, 4. — Un despacho recibido por "The New York Tribune" de su corresponsal de Berlín, dice que aunque los detalles de las negociaciones entabladas entre Tchicherine y los representantes del Gobierno y de las industrias alemanas, han quedado secretos; se sabe que Alemania y Rusia de los Soviets se apoyarán mutuamente en la Conferencia de Génova.

POINCARE HABLA DE LA CONFERENCIA

EN LA CAMARA FRANCESA

PARIS, 4. — La Cámara terminó la discusión de las interpelaciones sobre política exterior, aprobando por 484 votos contra 78, una orden del día de confianza al Gobierno para asegurar en la Conferencia de Génova la salvaguardia de los derechos e intereses de Francia en las condiciones y medios de garantías previstos en el memorándum del Gobierno francés del 30 de Enero.

Durante la discusión, M. Poincaré recordó que Francia no irá a Génova como testigo brusco intratable, sino lealmente para colaborar en la obra, que no está exenta de peligros, pero que también irá con autoridad.

"La política que se siga en Génova,—agregó M. Poincaré,—debe ser conciliable con los derechos de Francia a las reparaciones y respeto a los tratados; en caso contrario, Francia no irá a Génova."

"La primera condición para la restauración de Europa, — continuó, — es la restauración de Francia. ¿Qué paralelo puede hacerse entre Alemania y Francia, que fué invadida y asolada? Si nuestros derechos son respetados, — terminó diciendo M. Poincaré, — colaboraremos con todo nuestro corazón en la restauración de Europa."

Muy importante

¿Quiere Ud. vivir con las comodidades e higiene como en su propia casa?

Alójese en el

RITZ HOTEL

HUERFANOS Y AHUMADA

Casilla 920

Telegrama: Ritz.

COMPOSICION DE LA DELEGACION GRIEGA

ATENAS, 4. — El Premier señor Gounaris, el Ministro de Hacienda señor Roufos y el diputado señor Mallach, han sido designados delegados a la Conferencia de Génova.

PROBABLES PROYECCIONES DE LA CONFERENCIA

NUEVA YORK 4. — El ex-gobernador del Estado de Illinois, que se encuentra actualmente en París, asegura saber de buena fuente que la Conferencia de Génova conducirá a otra más importante que será convocada por el Presidente Harding, quien se declara en favor de la ayuda financiera americana a los países de Europa.

LA PRENSA ALEMANA Y LAS APRECIACIONES DE LLOYD GEORGE

BERLIN 4. — La prensa alemana manifiesta una fuerte decepción por el discurso de Mr. Lloyd George, especialmente respecto del pasaje en que trató de la limitación del programa de la Conferencia de Génova.

45 DELEGADOS RUSOS EN VIAJE A GENOVA

BERLIN, 4.—Cuarenta y cinco delegados rusos que participarán en la Conferencia de Génova, salieron de esta ciudad con destino a Munich, acompañados por representantes del Ministerio de Relaciones Exteriores y por varios agentes de seguridad.

Aun cuando la partida de los delegados rusos se mantuvo en reserva, los andenes de la estación se vieron atestados de gente que concurría a despedir a los delegados. Los miembros de la misión rusa en Berlin también se encontraban presentes.

Funcionarios del Gobierno austriaco recibirán a los delegados en la frontera de Kufstein, en donde cesará la responsabilidad de los agentes alemanes por la seguridad de los rusos.

Los detectives alemanes que quedaron en Berlín han expresado su satisfacción por haber cesado la responsabilidad que pesaba sobre ellos con la partida de los sovietistas.

EL GABINETE FRANCES ESTUDIA LOS ASPECTOS DE LA CONFERENCIA

PARIS, 4.— Reunido el Gabinete, estudió todos los aspectos de la Conferencia de Génova.

Se cree que en esta reunión se estimó que la delegación francesa no estaba facultada para prestar su aprobación a las decisiones que allí podrán adoptarse y que deberá someterlas a la consideración del Gobierno francés.

Se considera, por otra otra parte, que las decisiones que se adopten en la conferencia tendrán el simple carácter de recomendaciones a los respectivos Gobiernos que en ella estén representados.

PORTUGAL

EL GABINETE PORTUGUES HABRIA RENUNCIADO

LONDRES, 4. — Un despacho de la Agencia Reuter, procedente de Madrid, anuncia que el Gabinete portugués ha renunciado a raíz del retiro de los Ministros de Guerra y de Agricultura. La noticia no ha sido confirmada.

EL RAID AEREO LISBOA-PERNAMBUCO

LISBOA, 4. —Un despacho procedente de Las Palmas anuncia que los aviadores navales portugueses se preparaban a las 7 de la mañana para salir con rumbo a Cabo Verde. Sin embargo, aún no han partido al destino indicado.

EL RAID DE LOS AVIADORES PORTUGUESES

LAS PALMAS, 4. — Los aviadores portugueses salieron de Las Palmas el Domingo en la mañana y descendieron de la había Gando, a quince millas de distancia y en donde las condiciones son favorables para un largo vuelo hacia Cabo Verde.

Los aviadores reanudarán el raid hoy. El tiempo es inmejorable.

LOS AVIADORES NAVALES CONTINUAN EN LAS PALMAS

LISBOA, 4. — Se ha recibido un despacho radiotelegráfico de Bahía Gando, anunciando que debido al mal tiempo, los aviadores portugueses no han podido reanudar el raid hacia Cabo Verde.

EL RAID AEREO A PERNAMBUCO CONTINUA INTERRUMPIDO

LISBOA, 4.— Un anuncio radiotelegráfico procedente de Las Canarias, colocado a las 10 de la noche de hoy, hace saber que debido al mal tiempo los aviadores navales no han podido reanudar su raid al Brasil y que esperan salir mañana Miércoles o el Jueves. —(U. P.)

ESPAÑA

EL CONSEJO DE MINISTROS APRUEBA LOS PLANES

del general Berenguer para proseguir la campaña de Marruecos

MADRID, 4. — El Consejo de Ministros aprobó definitivamente el plan del general Berenguer para proseguir la campaña de Marruecos.

LIBERACION DE PRISIONEROS POLITICOS

BARCELONA, 4. — Hoy han sido puestos en libertad 317 presos políticos, incluyendo a Noy de Sucre.

DISCUSION DE UN PROYECTO ADUANERO

MADRID, 4. — Existe intenso interés por el debate que se desarrolla en las Cortes. El proyecto de ley que se discute es el que se refiere a las tarifas aduaneras. El Gobierno estima que logrará su aprobación dentro de una semana.

LA POLITICA ESPAÑOLA EN MARRUECOS

MADRID, 4. — Según el diario "El Sol" el resultado de las conferencias sostenidas por el general Berenguer son consideradas altamente satisfactorias tanto para el general como para el Gobierno.

Según el mismo diario, el general regresará hoy a Marruecos. Agrega la publicación, que todos los Ministros aprobaron el plan que favorece la acción política en vez de la militar, y que las operaciones en Alhucemas serán abandonadas.

En el futuro, según "El Sol", las fuerzas militares serán empleadas únicamente cuando se considere que ella es absolutamente inevitable. Además se trataría de inducir a los marroquíes ya sometidos, a que ingresen al ejército que será reforzado por voluntarios reclutas españoles, permitiendo que regresen a España los conscriptos en actual servicio.

MARRUECOS

LAS OPERACIONES NUDARAN INMEDIAT

MADRID, 4. — El G
renguer se despidió del
noche parte para Melilla
nudar inmediatamente
ciones.

LAS ULTIMAS OPER EN MARRUECO

MADRID, 4. — Dura
timas operaciones en Ma
españoles tuvieron 213

ALEMANIA

EXPULSION DE ES TES DE UNA ACA MILITAR

BERLIN, 4. — La re
titud del Ministro de
que ordenó la expulsión
tudiantes de la Academ
fields, ha sido causa de
Dieta Prusiana se desar
violento incidente, en la
hoy.

Los socialistas indepe
los comunistas atacaron
asumida por el Ministro
raron que los métodos
nales de la Academia so
narios y perniciosos.

La Academia ocupa
de la ex-Escuela de Ca
tares, en donde se educ
chas generaciones de of
Ejército prusiano.

Los oradores declara
Ludendorff e Hindenbur
tos vanos de los méto
institución.

Los cargos provocaron
pestad de indignación d
los diputados de la dere
nerando en un tumulto
agredieron varios miemb
Dieta. El orden se resta
dificultad.

La expulsión fué mot
la rebelión de algunos
tudiantes descendientes
bleza prusiana en contra
los profesores, a quien
ban como un espía del
republicano.

ADOPCION DE LOS IMPUESTOS

BERLIN 4.— El
adoptó los nuevos impu
tra los votos de los nac
los independientes y los
tas.

ASIA MENOR

SE PIDE ADRIANOPO RA TURQUIA

CONSTANTINOPLA, 4
Comité de Tracia, que re
a la población turca, entr
altos comisarios aliados
moria en la que pide qu
nópolis que es ciudad t
rresponda a Turquía.

UNA VIOLENTA EXP DESTRUYE UN PARQ ARTILLERIA

RABAT, 4.— Una vio
plosión destruyó el parqu
llería de Kenitra. El fue
munica a las barracas ve
población evacua la ciud
explosiones y el incendi
núan.

LA SAL EFERVES

conocida bajo el nombre
vitae estimula el apeti
contra el embarazo gástri
fa de la obstrucción ven
dominal, barre todas las
ces y restablece en su no
ideal las operaciones fisi
cas de la digestión, aumen
nutrición general y la vit
la asimilación íntima.

LA VENCEDO

CIGARRILLOS HABA SELECCIONADOS

80 Cts. la ca

AMPOLLETAS 100 bj. $ 7.- STO. DOMIN 1030

Liquidación de Mercaderías Rezagadas en Aduana

Nuevas partidas de Géneros de Invierno y Creas para Sábanas

Gamuzas para Abrigos

GAMUZAS en bonitos colores, ancho 1.40 metro, a	$	12.80
GENEROS de fantasía pura lana, ancho 1.40 metro, a	$	12.80
GAMUZAS colores oscuros, estilo inglés, a	$	13.80
GAMUZAS colores novedad, ancho 1.30 metro,	$	16.80
GAMUZAS gruesas, negro, azul y colores, a	$	19.80
GENEROS INGLESES, ancho 1.40 metro, a	$	19.80
PIRINEO pura lana, colores muy bonitos, a	$	19.80
PIRINEO pura lana, muy fino, a	$	25.80
GENEROS ingleses, ancho 1.50 metro	$	24.80
GAMUZAS muy finas, ancho 1.40 metro, a	$	26.80
GAMUZAS colores novedad, extra-fina, ancho 1.40 metro, a	$	28.80
MUFLON inglés, ancho 1.45 metro, a	$	29.80
GABARDINAS impermeables, ancho 1.45 metro, a	$	39.80

Paños Sedan

PAÑOS ingleses muy finos, a	$	17.80
PAÑOS ingleses para trajes y abrigos, ancho 1.50 metro, a	$	18.80
PAÑOS Suizos, ancho 1.40 metro, a	$	24.80

Géneros de Lana para Trajes

POPELINAS de pura lana, a	$	4.80
RATINE negro, pura lana, a	$	5.80
SARGAS pura lana, a	$	6.80
SARGAS negras, pura lana, a	$	7.80
SARGAS negras y colores, pura lana, a	$	8.80
GENEROS gruesos, pura lana, en colores, a	$	8.80
TRICOTINAS pura lana, ancho 1.15 metro, a	$	10.80
GENEROS negros y azules, muy finos, a	$	12.80
SARGAS pura lana, ancho 1.30 metro, a	$	12.80
SARGAS negras y azules, ancho 1.30 metro, a	$	14.80
CASIMIRES negros, azules y en colores, a	$	16.80
CASIMIRES azules para señoras, ancho 1.40 metro, a	$	16.80
ESPONJAS de pura lana, ancho 1.30 metro, a	$	17.80
GENEROS de fantasía, ancho 1.30 metro, a	$	17.80
GABARDINAS inglesas, ancho 1.25 metro, a	$	17.80
TRICOTINAS negras y azules, a	$	19.80
GENEROS estilo Jersey, ancho 1.40 metro, a	$	19.80
LANA semi-tejida, ancho 1.40 metro, a	$	26.80
GABARDINAS impermeables, ancho 1.45 metro, a	$	39.80

CREAS PARA SABANAS

CREA escocesa, 1|2 hilo, ancho 1.60 metro, a	$
CREA escocesa, 1|2 hilo, ancho 1.92 metro, a	$
CREA escocesa, 3|4 hilo, ancho 1.92 metro, a	$
CREA escocesa, 3|4 hilo, ancho 1.60 metro, a	$
CREA escocesa, 3|4 hilo, ancho 1.20 metro, a	$
CREA escocesa, 3|4 hilo, ancho 2.10 metro, a	$
CREA escocesa, 3|4 hilo, ancho 2.18 metros, a	$

Casimires para Caballeros

CASIMIRES para niños, ancho 1.30 metro, a	$
CASIMIRES para caballeros, ancho 1.50 metro, a	$
CASIMIRES para caballeros, ancho 1.50 metro, a	$
CASIMIRES para caballeros, ancho 1.50 metro, a	$
CASIMIRES ingleses, azul marino, ancho 1.50 metro, a	$
CASIMIRES ingleses, colores, ancho 1.50 metro, a	$

Terciopelos

TERCIOPELOS ingleses, a	$
TERCIOPELOS ingleses, ancho 1 metro, a	$

ALMACENES DE LIQUIDACIONES, Sociedad Anónima

UNICOS EN SUD - AMERICA AUTORIZADOS POR LAS ASOCIACIONES DE FABRICANTES EUROPEOS Y AMERICANOS PARA VENDER LAS MERCADERIAS REZAGADAS EN ADUANA

CALLE ESTADO 135-137 -:- UNICAS SUCURSALES: BUENOS AIRES Y VALPARAISO

RAFICAS DEL EXTERIOR

BLES, INC., DE "THE UNITED PRESS", "THE ASSOCIATED PRESS" Y DE LA AGENCIA HAVAS

ITALIA

ENADO PRORROGA SUS SESIONES

IA, 4. — Después de un no- discurso pronunciado por el Senado prorrogó sus se- por dos días.

HUNGRIA

LAMA LANZADA POR OS MONARQUISTAS

DAPEST, 4. — Una procla- ublicada hoy en la mañana os legitimistas, declara que ncipe Otto, hijo del ex-Empe- Carlos, es el rey de Hun- "aún cuando su coronación ede efectuarse". proclama está firmada por stócratas encabezados por el Apponyi. El Arzobispo och ha manifestado que cree Príncipe Otto llegará a ser

Concejo Municipal adoptó esolución en la que se decla- e el cuerpo del ex-monarca ser enterrado en Budapest.

ALLIDO DE UNA BOMBA RANTE UN BANQUETE

DAPEST, 4. — En un ban- al que concurrían hombres egocios, estalló una bomba había sido escondida en el lo- la reunión. no consecuencia de la explo- resultaron tres muertos y a heridos, todos hombres inentes. Se cree que la noti- s un tanto prematura.

RACIAS CAUSADAS POR EXPLOSION DE UNA BOMBA

NDRES, 4. — Se anuncia que secuencia de la explosión de bomba que estalló en el Club crático de Budapest, habrían ado seis muertos y 46 heridos.

SAJE DE SIMPATIA AL PRINCIPE OTTO

NDRES 4. — "The Times", ca un despacho de Budapest dice que los partidos legiti- s enviaron un telegrama de atia al Príncipe Otto, decla- ole que estaban listos para fa- rle su ascensión al trono de gría.

BULGARIA

TICAS A LA NOTA DE LA ISION DE REPARACIONES

FIA, 4.— La prensa critica ota en que la Comisión de raciones expone las condicio- requeridas para postergar el de las reparaciones. la mencionada comunica- se pide la supervigilancia en rmación de los presupuestos, las minas, intervención en to a emisiones de papel mo- y el otorgamiento de conce- s.

la nota también se dispone ago obligatorio de 10 millones rancos oro durante el año 1922 treinta millones durante 1923 amenaza con la imposición penas, expirado el plazo que ina el 30 de este mes. Gobierno ha solicitado pró- a hasta después que se cele- la Conferencia de Génova, a e dar respuesta.

RUSIA

UENTRO ENTRE JAPONESES Y MAXIMALISTAS

LADIVOSTOCK, 4. — Los dia- dan la noticia de que en las anías de Spleskoe se produjo encuentro entre japoneses y heviquis, originado por la exi- cia de los primeros para que últimos se desarmaran. sos mismos diarios informan los maximalistas atacaron en nero de 800 y que obtuvieron muertos en el encuentro. os bolsheviquis, que contaban tropas de refuerzo, habrían ovado el ataque, armados de llería. Los diarios citados agregan que lucha continúa a lo largo del ocarril.

OTSKY SE OPONE A LA REDUCCION DEL EJERCITO ROJO

REVAL, 4. — Trotsky, en el curso que pronunció en el No- o Congreso Comunista, decla- que no era posible la reducción Ejército Rojo, pues su reduc- n dependía de la situación in- nacional y de las necesidades eriores de Rusia.

Preconizó el reclutamiento de jóvenes comunistas y la edu- ción política y militar de los es.

ENIN SE ENCUENTRA GRAVISIMO

REVAL 4.— Una información Wabamaa dice que Lenín se cuentra gravísimo, y que emi- ntes médicos han sido llamados Moscou.

El segundo triunfo de Luis Firpo en Estados Unidos

EL CAMPEON SURAMERICANO VENCE A MC. CANN POR KNOCK-OUT AL SEXTO ROUND

Relación detallada del encuentro. — Manifestaciones de que es objeto el vencedor. — En Buenos Aires la noticia del nuevo triunfo del argentino provoca un entusiasmo delirante

FIRPO HABLA PARA "LA NACION", DESPUES DE SU NUEVO TRIUNFO

(INFORMACIONES DE NUESTROS CORRESPONSALES, POR CABLE)

LA PRIMERA NOTICIA

NEWARK, 4. —El campeón suramericano, Firpo, venció por knock-out a Mc. Cann, al comienzo del sexto round.

DETALLES DEL ENCUENTRO

NEWARK, 4.— La pelea entre Firpo y Mc. Cann terminó virtualmente con el 5.o round.

El gong sorprendió a Mc. Cann en tierra, y cuando el réferee le había contado 8 segundos.

El boxeador norteamericano abandonó la lucha al ser llamado por la campana a iniciar el sexto round.

Incuestionablemente todas las vueltas fueron del campeón de Sur América. Sólo en el tercer round, Mc. Cann logró localizar un recio golpe que hizo vacilar a Firpo, que dobló las rodillas en estado de semi-aturdimiento, del que se repuso prontamente.

Se vió que la pelea pudo ser liquidada mucho antes por Firpo; Mac. Cann logró evitar la decisión repetidas veces, refugiándose en los clinchs, con los que conseguía reponerse y continuar la lucha hasta que la campana llamaba a los pugilistas al descanso.

INTERES DEL PUBLICO POR PRESENCIAR EL MATCH

NEWARK, 4. — Desde el anochecer los alrededores del Newark Athletic Club fueron el centro de reunión de una inmensa muchedumbre que aguardaba el momento de que se abrieran las puertas del local en que debía verificarse el match Firpo-Mac. Cann.

A las 9 de la noche, todas las localidades estaban agotadas en taquilla, y quedaban numerosas personas sin haber alcanzado a adquirirlas. A partir de ese momento, la policía se vió obligada a despejar la calle y cerrar las puertas del local.

Como en el match anterior de Firpo, entre el gran número de espectadores se contaban muchos miembros de las colonias española y suramericana, y una gran cantidad de cronistas deportivos y corresponsales de los diarios de los Estados, que deseaban ver en acción al campeón suramericano de todos los pesos,

SE INICIA LA PELEA

NEWARK, 4.— A las 10.02 de la noche, después de una ansiosa espera del público, Luis Firpo hizo su aparición en el ring.

Entró sonriente, respondiendo con ambas manos a las ruidosas aclamaciones de la concurrencia.

Segundos después llegaba Mc Cann a su rincón, siendo objeto de una simpática manifestación del público. Firpo se adelantó a estrecharle la mano.

Instantes después el anunciador comunicaba al público las condiciones de la pelea y el peso de los boxeadores:

Firpo, 221 libras.
Mac-Cann, 199 libras.

Llenadas las formalidades de estilo, y en medio de una intensa expectación de los asistentes, se dió comienzo al

PRIMER ROUND

Ambos contendores fintean. Mac Cann deja ver sin lugar a dudas que su propósito es sorprender a Firpo. Este lo advierte y se mantiene cautelosamente en guardia.

Firpo rompe el fuego lanzando dos terribles derechos que hacen retroceder al norteamericano.

El campeón suramericano mantuvo la ofensiva durante todo el resto del round; Mac Cann retrocediendo, recorría el ring estrechado continuamente por su impetuoso rival, que lo empujó repetidas veces hacia los cordeles.

En general, esta vuelta no fué muy violenta. Los golpes de Firpo fueron todos de efecto.

Vuelta de Firpo.

SEGUNDO ROUND

Lo inicia Firpo con una violenta ofensiva, localizando numerosos izquierdos y derechos a la cabeza y al cuerpo de su contendor.

Mac Cann recurre frecuentemente al clinch, para evitar el fuerte castigo de su adversario, que manifiestamente lo domina en el combate a distancia.

Este round fué íntegro del campeón suramericano.

TERCER ROUND

Desde el gong, ambos contendores se acometen rápidamente, cambiando nutridos golpes derechos e izquierdos.

Firpo descubre un instante su cuerpo, y Mac. Cann, rápido, consigue entrar un fortísimo golpe al estómago. El suramericano, al avanzar, resbala y accidentalmente cae de rodillas. El referée alcanza a contar dos segundos.

Pero Firpo se ha incorporado en la plenitud de su vigor, y sin pérdida de tiempo lanza una serie de golpes al cuerpo de su rival, que, desconcertado, busca su salvación en el clinch.

El suramericano domina visiblemente en el resto del round. Su adversario recurre al clinch una y otra vez. La vuelta termina decididamente favorable al argentino.

CUARTO ROUND

Al iniciarse este round, Firpo entra en perfectas condiciones, mientras su contendor da muestras visibles de que el minuto de descanso no ha sido tiempo suficiente para reponerse de los efectos del fuerte castigo recibido en la vuelta precedente.

Firpo ataca esta vez desde el primer momento, abrumando a su rival con un rush formidable, que obliga a Mac. Cann a recurrir al clinch para salvarse del knock-out. El público que veía decidirse el combate a favor del campeón de Sur-América, alentaba a éste con sus aclamaciones e instándolo a liquidar de una vez a su rival.

Al salir de un clinch, Firpo localiza un recio golpe que da en plena mandíbula de su adversario, que produce visibles efectos.

La campana sonó segundos después, estando siempre Firpo a la ofensiva y Mac. Cann cubriéndose para evitar un nuevo "blow" que habría sido decisivo.

Vuelta del argentino.

QUINTO ROUND

Como en la vuelta anterior, Mc. Cann entra a combatir en un manifiesto estado de agotamiento. Ha perdido casi por entero su control, y su juego se reduce a débil defensiva.

Firpo trata de decidir cuanto antes el combate, pero el norteamericano rehuye la pelea de lejos, buscando continuamente, como en las vueltas anteriores, los cuerpo a cuerpo.

En el centro del ring, Mac Cann se mantiene un instante de pie, completamente aturdido. Firpo se aproxima y el norteamericano acude al clinch, colgándose de los hombros de su adversario, que lo rechaza violentamente y le localiza recios "hoocks" al cuerpo, llevándolo hasta las cuerdas.

El argentino lanza dos últimos golpes, de formidable fuerza, que Mac Cann no atina a bloquear: uno derecho, le alcanza en la cabeza; el otro, izquierdo, le toca en la región del corazón.

El norteamericano se desploma sobre el tablado, pesadamente. El árbitro empieza a contar.

Al octavo segundo sonó la campana, salvando a Mac Cann del knock-out.

Mientras el público prorrumpe en ruidosas aclamaciones en honor del argentino, Mac Cann es llevado a su rincón en brazos de sus seconds. Técnicamente no ha sido puesto K. O., pero en realidad su aturdimiento ha durado más del tiempo reglamentario.

EL SEXTO ROUND

El minuto de descanso ha sido insuficiente para que Mac. Cann recupere el dominio de sus sentidos.

Al sonar la campana, Firpo avanza ágilmente hacia el centro del ring. Mac. Cann se incorpora trabajosamente, con el auxilio de sus ayudantes, y ni siquiera logra ponerse en guardia.

Viéndolo en la imposibilidad de proseguir el combate, los seconds del norte-americano lanzan la esponja en medio del tablado. El referée levanta entonces la diestra del campeón suramericano, en medio de los aplausos atronadores de la concurrencia.

S. Kuns.— (U. P.).

ENTUSIASMO QUE DESPIERTA EN BUENOS AIRES LA VICTORIA DE FIRPO

BUENOS AIRES 4. — El triunfo de Firpo fué recibido por un público numerosísimo, que esperaba el resultado del match, frente a "La Nación".

En el acto se organizó un desfile que recorrió las calles del centro vitoreando en forma delirante al campeón argentino.

EL PUBLICO APLAUDE AL VENCEDOR DE SU FAVORITO

NEWARK, 4.— A pesar de que Mac. Cann es el boxeador favorito de la localidad, la victoria de Firpo ha sido acogida con viva simpatía por el público.

Fué aclamado largamente durante y después de la pelea, y muchas personas de figuración en los círculos deportivos se acercaron al ring para felicitarlo.

Los repórters gráficos de todos los diarios lo fotografiaron profusamente.

Después de la pelea, la multitud invadió el ring para estrechar la mano al triunfador, y dirigirle expresiones de aliento.

HABLA FIRPO

NEWARK, 4.— Después de la pelea, Firpo dijo al corresponsal:

"Tenía plena confianza en que vencería a Mac. Cann. El único golpe suyo que me alcanzó causándome algún efecto, fué uno que me dió en el estómago, haciéndome caer de rodillas. Pero fué el único en todo el match.

"Yo quería ganar este match para Argentina".

LO QUE PIENSAN DE FIRPO LOS ENTENDIDOS EN BOX

NEWARK, 4.—En la opinión de los entendidos que rodeaban el ring del Athletic Club, Firpo demostró notables condiciones para el box, aunque no desarrolladas hasta el grado de que son susceptibles.

Se considera que con un entrenamiento apropiado, Luis Firpo puede transformarse en un formidable aspirante al campeonato del mundo, que actualmente detenta Jack Dempsey.

FIRPO FAVORITO DEL PUBLICO

NEWARK, 4. — Se anuncia que el campeón de box argentino, Angel Firpo, se medirá con Fred Fulton, en caso que derrote a Mac-Cann.

Los entrenadores del campeón suramericano y del boxeador Mac-Cann han manifestado que ambos contendores se encuentran en inmejorables condiciones para la pelea a doce rounds que se efectuará hoy en la noche.

Mac-Cann tiene confianza en que sorprenderá a Firpo, pero el suramericano es generalmente considerado como el favorito en vista del vigor que desplegó en el match con Maxted.

Todas las localidades del sitio en que se efectuará la pelea han sido colocadas.

LA CONCURRENCIA DE SURAMERICANOS

NEWARK, 4. — Entre la concurrencia que presenció el match Firpo-Mac Cann se contaban trescientos suramericanos, incluso todo el personal del Consulado argentino, con excepción del señor cónsul.

La victoria del campeón suramericano fué recibida con una gran ovación.

Tanto Mac Cann como Firpo fueron recibidos cordialmente a la entrada al ring. La concurrencia, de pie, hacía manifestaciones imparciales. No se tomaron películas cinematográficas. Los fotógrafos de la prensa sacaron algunas instantáneas.

El intérprete de la Cámara de Representantes, Mr. Packed, subió al ring al término de la pelea. —(U. P.)

BRASIL

FALLECE EL EMBAJADOR DE ITALIA

RIO DE JANEIRO 4. — Después de una corta enfermedad y como consecuencia de la grippe, falleció el Embajador de Italia, señor Luigi Mercatelli.

CONDOLENCIAS POR EL FALLECIMIENTO DEL EMBAJADOR DE ITALIA

RIO DE JANEIRO 4. — El Presidente señor Pessoa y el Canciller, han telegrafiado sus condolencias al Rey Víctor Manuel y al Ministro de Relaciones Exteriores por el fallecimiento del Embajador señor Mercatelli.

Los restos del diplomático serán conducidos a Italia. El Gobierno ha ordenado que se realicen los funerales.

BOLIVIA

LAS DECLARACIONES DEL ADMINISTRADOR DEL FERROCARRIL DE ARICA A LA PAZ

LA PAZ 4.— El Boletín Comercial reproduce las declaraciones del administrador del Ferrocarril de Arica, señor Schmidt, agregando que el nuevo administrador aceptó el cargo, con la condición previa de que se le concedieran los fondos necesarios para atender el servicio en las buenas condiciones que ha reclamado siempre el comercio.

OFRECIMIENTO AL SEÑOR ITURRALDE

LA PAZ 4. — Reiterósele a don Abel Iturralde el ofrecimiento del cargo de Ministro en el Perú; pero el señor Iturralde no ha aceptado.

INCIDENTE ENTRE EL CONSUL PERUANO Y UN EX-EMPLEADO SUYO

LA PAZ, 4.— Se produjo un incidente entre el cónsul peruano, Correa Olavegoya, y don Guillermo Mac Clean. El primero había destituído a Mac Clean, y éste lo atacó en la plaza pública.

ARGENTINA

EL REPRESENTANTE DEL DAIL EIREANN SE AUSENTA

BUENOS AIRES, 4. — Mr. Laurence Ginnell, que vino al país el año pasado como Enviado del Dail Eireann encargado de obtener el reconocimiento de la República irlandesa por el Gobierno argentino, ha cerrado la "Legación" y se ha dirigido a Irlanda.

Al despedirse dirigió un mensaje a "los amigos de Irlanda en Sur América".

En el mensaje en referencia dice que "la caída de la República es el más grande de los desastres irlandeses acaecido desde la muerte de Mr. Owe Roe O'Neil", pero que se la considera como "temporal únicamente".

Agrega Mr. Ginell que la nación irlandesa tiene seguridad de que cuando "a través de la resurrección de nuestra República, Irlanda reasuma su antiguo sitio como Estado soberano en medio de las naciones independientes del mundo, recibirá de parte de Sur América toda la demostración práctica de amistad en su pronto reconocimiento y cordial saludo de bienvenida".

BUENOS AIRES, 4. — **La salud del Ministro del Interior.** — El Ministro del Interior, señor Gómez, ha experimentado una ligera mejoría en su estado. Aún permanece en la Asistencia Pública. El local ha sido muy concurrido por las relaciones del enfermo y por los funcionarios públicos y los diplomáticos.

RENUNCIA EL EMBAJADOR EN WASHINGTON

BUENOS AIRES 4. — El Embajador en Washington, señor Le Breton, ha cablegrafiado al Ministro de Relaciones Exteriores anunciándole el envío de la renuncia de su cargo, para dar así cumplimiento a la ley electoral y en virtud de haber aceptado la candidatura a senador que se le ha ofrecido.

LOS TRANSANDINOS POR HUAITIQUINA Y LONQUIMAY

BUENOS AIRES 4.— "La Razón" anuncia oficiosamente que los Gobiernos chileno y argentino no firmaron el convenio respectivo para la construcción de los transandinos por Huaitiquina y Lonquimay.

LAS RECIENTES ELECCIONES EN ARGENTINA

ALVEAR HABIA RENUNCIADO EN MARZO

SU CARGO DE MINISTRO EN FRANCIA

PARIS, 4. — Sólo hoy se supo que el Ministro de Argentina había renunciado hace cerca de un mes su cargo diplomático, siendo puesta su renuncia en el correo el 12 del mes pasado, esto es, el mismo día que fué proclamado candidato a la Presidencia de la República.

Don Marcelo Alvear no quería hacer pública su renuncia, antes de que se realizaran las elecciones; tanto es así, que ayer en la tarde, el secretario de la Legación argentina, declaró que el Ministro no había presentado todavía su renuncia.

No obstante, hoy se hizo aquel anuncio, en vista de las noticias favorables recibidas sobre el resultado de la elección.

COMENTARIOS DE LA PRENSA FRANCESA

PARIS, 4. — Muchos diarios publican telegramas de la Agencia Havas, relativos a las elecciones presidenciales en la República Argentina. Casi todos ellos acompañan sus artículos de fotografías.

"Le Journal" interpreta la renuncia del Ministro argentino, señor de Alvear, como una señal de que su elección es segura.

EL GOBIERNO ACEPTA LA RENUNCIA

DEL MINISTRO EN FRANCIA, SEÑOR DE ALVEAR

BUENOS AIRES, 4. — En la Cancillería se recibió una comunicación del Ministro en Francia, don Marcelo de Alvear, manifestando que el mes pasado había dirigido un despacho al Presidente Irigoyen, presentando la renuncia de su cargo diplomático, en vista de que se le había proclamado candidato a la futura Presidencia de la República.

El Presidente señor Irigoyen conferenció con el Canciller, señor Honorio Pueyrredón, y acordó acceder a lo solicitado.

DON MARCELO DE ALVEAR PARTIRA A BUENOS AIRES

A FINES DEL PRESENTE MES

BUENOS AIRES, 4. — Don Marcelo de Alvear se embarcará en Chesburgo con destino a Buenos Aires, a fines del presente mes, a bordo del vapor "Massilea".

SE INICIA EL RECUENTO DE LOS VOTOS

BUENOS AIRES, 4. — La Junta Escrutadora de Elecciones inició el recuento de los votos, comprobando pequeñas diferencias entre los que contenían las urnas y los que se especificaban.

Se estima que esto dará origen a entorpecimientos, debido a la proporcionalidad reducida de los casos en que se han presentado antecedentes análogos.

INTERES POR EL RESULTADO DE LA ELECCION

BUENOS AIRES, 4. — Representantes de los partidos Socialista, de la concentración y Demócrata solicitaron de la Junta Escrutadora se les permitiera la presencia de fiscales de sus partidos en el recinto de la Cámara, con el objeto de que vigilen desde ahí mismo las urnas colocadas en la rotonda.

La Junta decidió no acceder a ello, declarando que esa vigilancia debe hacerse desde una distancia considerable, observando desde las puertas de acceso y salida al recinto.

Los comités centrales de los partidos se ven concurridísimos; sus afiliados comentan los resultados probables de la elección.

HOY SE INICIA EL ESCRUTINIO DE LOS SUFRAGIOS

BUENOS AIRES 4.—Mañana se dará comienzo al escrutinio de los sufragios depositados en las urnas con motivo de la elección de Presidente de la República.

JAPON

HOSTILIDADES ENTRE MAXIMALISTAS Y JAPONESES

TOKIO, 4. — El Ministerio de la Guerra ha confirmado la noticia de que se han iniciado hostilidades en Spaskoe, Siberia, entre los japoneses y los maximalistas.

LA HUELGA DE MINEROS DE LOS YACIMIENTOS DE CARBON

WASHINGTON, 4.— Aunque el Gobierno ha reiterado, por intermedio de Mr. Daugherty, que el único interés actual del Gobierno es el mantenimiento del orden y la protección de la propiedad en cuanto se refiere a la huelga de los mineros de los yacimientos de carbón, se ha echado sobre los operarios de esas minas una nueva responsabilidad, por el hecho de que Mr. Lewis, presidente de la Unión de Mineros ha aceptado la iniciativa de la Comisión del Trabajo de la Cámara de Representantes para que se celebre una conferencia con los operarios del campo contrario. Mr. Lewis ha indicado con esto su voluntad para entrar en negociaciones con la parte de los operarios Lidicados, que fueron los primeros en solicitar una acción contractual unida. Su actitud parece reforzar la posición de los obreros ante el público, sin tomar en cuenta si los operarios aceptan o no la proposición.

El procurador general, Mr. Daugherty declaró hoy: "El Gobierno no trata de hacer nada en este asunto."

Por otra parte, se cree que la huelga continuará indefinidamente sin peligro de que falte el carbón, pues, se puede disponer de las importaciones en caso de emergencia.

JOHN GLEISNER (U. P.)

PERU

LA CUESTION DEL MAURI COMENTADA POR LA PRENSA PERUANA

LIMA, 4. — "El Tiempo" está publicando una serie de artículos refutando las declaraciones del señor Marín Vicuña, sobre la cuestión del Mauri.

ESTADOS UNIDOS

GESTIONES PARA SOLUCIONAR LA HUELGA DE MINEROS

WASHINGTON, 4.—El Congreso inició hoy sus esfuerzos para solucionar la huelga de los mineros del carbón.

El Presidente de la Comisión de Trabajo de la Cámara de Representantes, que investiga la huelga, envió invitaciones telegráficas a numerosos operarios, con el propósito de que conferencien con los jefes de la Unión de Mineros el 10 de Abril, a fin de llegar a un acuerdo. Los mineros han anunciado que con mucho agrado se reunirán a los operarios.

En el Senado, el senador Mr. Borah declaró que una acción pública enérgica es necesaria, a fin de terminar con la huelga.

El procurador general, Mr. Daugherty, declaró hoy que el Gobierno no estudia en la actualidad ninguna forma de intervención, ya que no se han producido desórdenes y que el stock de carbón es amplio; pero declaró que el Gobierno no aceptaría que se aumentaran los precios.

SE SOLICITA LA TERMINACION DE LA PLANTA DE MUSCLE SHOALS

WASHINGTON, 4. — El presidente de la Comisión de Agricultura del Senado, ha solicitado la inmediata aprobación de una ley que concede 7 millones de dólares, a fin de continuar los trabajos en la planta para la fabricación de nitratos artificiales de Muscle Shoals.

Se basa el mencionado senador para pedir esta suma, en que aún cuando la mayoría del comité favoreciera la aceptación de la propuesta de Mr. Ford, una acción de parte del Congreso sería imposible antes de seis meses.

OFERTAS HECHAS A LOS MINEROS HUELGUISTAS

NUEVA YORK, 4. — Los jefes de la huelga de mineros de carbón han anunciado que la Comisión de Mineros se reunirá hoy Miércoles a fin de tomar en consideración la anunciada oferta de concesiones que varios productores del mineral están dispuestos a acordar a los mineros. Se concederá a los huelguistas el noventa por ciento de sus salarios si vuelven inmediatamente al trabajo.

Se dice que de la aceptación de la oferta, que los unionistas llaman "primer descalabro de las filas de los operarios", puede resultar la negociación de contratos separados, como también la reapertura de las minas afectadas.— (U. P.).

LLEGADA DE UN SENADOR CHILENO

WASHINGTON, 4. — El senador chileno señor Régulo Valenzuela y señora, que se encuentran de paso para Europa, son huéspedes del Embajador de Chile, señor Beltrán Mathieu. La visita carece de carácter oficial.

LO QUE PEDIRA EL GOBIERNO DEL SOVIET EN LA CONFERENCIA DE GENOVA

BERLIN 4. — Uno de los delegados del Gobierno del Soviet que concurrirá a las Conferencias de Génova en calidad de perito del Comisariado de Navegación, me declaró lo siguiente al ser interrogado en lo que se refiere a las aspiraciones de Rusia en cuanto al comercio marítimo:

"Nuestras peticiones se reducirán a las siguientes: libertad de los mares, reconocimiento de la bandera rusa, libre entrada a todos los puertos, restitución de la flota mercante confiscada en el exterior y que representa el 60 por ciento del total de la marina mercante de mi país, y, por último, el reintegro de los buques que han sido hundidos al servicio de otros países".

—John Graudenz.— (U. P.)

ULTIMA HORA

3.30 A. M.

GRAN BRETAÑA SOLICITA EL PAGO DE LOS INTERESES

DE LAS SUMAS PRESTADAS A FRANCIA

PARIS, 4.— El diario "L'Echo" de Paris" anuncia que Gran Bretaña ha enviado a Francia una nota pidiendo el pago de los intereses devengados por los empréstitos de guerra, intereses que ascienden a 500 millones de libras esterlinas.— (U. P.).

Licores, Jarabes, Chocolates
de la Fábrica Eug. Desouy. Pídalos al Depósito Central, calle LA BOLSA 33.
ALFREDO BLANCHARD

"EL VICIO DEL ALCOHOL DEBILITA EL ESPIRITU, DEGENERA A LA RAZA Y CONDUCE A UNA VEJEZ TRISTE Y PREMATURA".

SPLENDID - HOY
Dirección MAX GLÜCKSMANN
Todos los días estrenos
Las mejores marcas y artistas

ESPECIAL, A LAS 6.30 P. M.

Sensacional estreno aristocrático PARAMOUNT. El sublime poema pasional de gran lujo, dedicado al mundo femenino, y titulado:

¿COMO DEBE AMAR LA MUJER?

Creación admirablede la lindísima y elegante ENID BENNETT.

HOY 4.o MIERCOLES DE MOD

NOCTURNA COMPLETA, A LAS 9.30 P. M.

El triunfal éxito de ayer! La verdad se impone! El legítimo

"SUMURUN" POR POLA NEGR

3,500 personas no pudieron entrar por haberse agotado las localidades.

HOY — A las 5.15: "LA VUELTA AL NIDO", por OLIVIA THOMAS, la actriz incomparable, que no necesita de recomendaciones

HOY-Especial y Noche—en los TEATROS
Delicias y Mundial
ALAMEDA esq. S. ALFONSO — GALVEZ 447, P. ALMAGRO

Sublime y Grandioso Estreno

CUERPO y ALMA

Emocionante histori
con MAGNIFICOS DES
ARTE. Lo más sublim
colosal! Es el espíritu
a la materia. El alma,
fa del barro que la env

T E A T R O S - M U S I C A - C I N E S

SANTIAGO

COMPAÑIA ENRIQUE RAMBAL. —Anoche se puso en escena en este teatro la comedia dramática de Vidal y Planas, titulada "Santa Isabel de Ceres", obra desconocida de nuestro público. El anuncio de que se trataba de una pieza de ambiente libre atrajo una numerosa concurrencia.

Si alguien ha ido para oir un diálogo sicalíptico y presenciar situaciones equívocas, se ha sentido sin duda defraudado. La obra, es cierto, se desarrolla en parte en los bajos fondos de la vida llamada alegre, pero es correcta y sabe mantenerse en un estilo decoroso hasta el final. Hasta se diría que peca por su afán de insinuar valores morales, para lo cual se abusa un tanto de los recursos melodramáticos, volviéndose a trechos romántica y hasta un poco forzada. Sin embargo, tiene escenas bien trazadas que la salvan y que vierten una emoción de buena ley. Así, por ejemplo, aquella escena violenta del presidio está cortada con fuerza y la escena final del penúltimo acto en que se manifiesta la abnegación de una mujer de la mala vida vuelta a la vida honesta, está hecha con acierto y tiene una buena intensidad dramática.

La interpretación de la obra fué correcta. Rambal tenía un rol adecuado a su voz intensa y a su gesto tranquilo. El parlamento de la sala del juzgado ante el crucifijo fué dicho con emoción, disimulando la excesiva fraseología del párrafo. Los demás artistas, bien.

La Compañía se presenta esta noche por última vez en el Santiago con la misma obra en vermouth y noche.

PIERRETTE FIORI. — Mañana en la noche se presenta de nuevo en este coliseo la tonadillera Pierrette Fiori, artista que dejó muy buena impresión en su temporada anterior del Comedia.

Como se recordará Pierrette Fiori posee un arte muy completo en su género, pues aparte de su gracia y simpatía personal, sabe dar intención y carácter a las interpretaciones más variadas del couplet combinado con baile y sugestivos mimos. Hay que recordar el shimmy "Mon homme", que ella hizo tan popular en Santiago.

Pierrette Fiori dará en esta temporada sólo 5 funciones y promete estrenar novedades en cada función.

La función será completada con números del grupo de los Marocco Boys y del profesor Hansen, zapateador y malabarista.

SERRADOR MARI.— La Compañía de dramas y comedias que dirige Esteban Serrador vuelve a la capital para presentarse en el teatro Santiago, inmediatamente después que termine Pierrette Fiori su temporada.

La Compañía Serrador hará una temporada de cartel movido, pues anuncia una serie de obras nuevas de autores españoles y extranjeros.

Se anuncia, además, que la Compañía ha sido reformada y que el decorado ha sido encargado al escenógrafo Eduardo Amoros.

UNION CENTRAL

BAILES Y VARIEDADES.— Sigue llevando buena concurrencia el espectáculo combinado del conjunto de variedades y danzas que actúa en este teatro. Sobresale en el programa la joven artista Anita Petrowa, con sus danzas clásicas y el estilo general de su trabajo. Asimismo llama la atención el bailarín ruso Kaweski. El trabajo del ilusionista Rothig está ya muy visto y en cuanto al humorista Alfaro, sus números serían mucho más agradables si no se prolongaran tanto, sin motivo.

Este teatro anuncia para hoy funciones de vermouth y noche, con un programa en que hay diversos números nuevos. La pareja Kaweski-Petrowa interpretará la danza "Carnavalesca"; Rothig hará trasmisión del pensamiento y Alfaro presentará su trabajo de maquettes e imitaciones.

COLISEO

COMPAÑIA NICANOR DE LA SOTTA.—La Compañía de teatro nacional que dirige Nicanor de la Sotta puso ayer en escena por segunda vez en esta temporada la obra de Rusiñol, intenso drama que de la Sotta interpreta con esmerada atención.

La interpretación en general mereció frecuentes aplausos de la concurrencia.

Para hoy el cartel anuncia el estreno de Eneas Jir, "Flores del Barranco", obra de ambiente nacional, según reza el programa. Sabemos que la Compañía se ha empeñado en presentar la obra lo mejor posible, confeccionando un decorado especial para ella.

Mañana va la comedia de Hurtado Borne: "El Grillete".

NOTICIAS CINEMATOGRAFICAS

SPLENDID

Con verdadera satisfacción vimos anoche la película titulada "Sumurun", exponente claro del progreso germano en materia de arte. Sin duda, y antes de emitir una opinión sobre el mérito de esta obra, debemos aplaudir el esfuerzo de la empresa de este teatro, que ha conseguido satisfacer al público en forma tan amplia.

El tema principal de esta film se desarrolla en el oriente y el ambiente de ella nada deja que desear respecto a la idea cabal que uno se forma de un pueblo árabe, sus costumbres, etc., etc.

La genial artista Pola Negri consigue plenamente su objeto, no apartándose en ningún momento del difícil rol que desempeña, tanto que, como hemos dicho, es ésta una muestra del gran paso que la cinematografía alemana ha dado y se abre para ocupar los primeros puestos en este moderno arte.

Sin duda, en esta obra, tanto como en "Mme. Dubarry", "Ana Bolena" y otras, el autor Ernst Lubitsch ha sido muy bien interpretado, gracias al enorme esfuerzo desarrollado por los artistas alemanes.

Las tramas que encierra esta film, le dan un carácter sensacional, al mismo tiempo que su ambiente sentimental la hacen una obra verdaderamente delicada.

Secundan a Pola Negri, Paul Wegener, Harry Liedtke y simpáticas odaliscas que dan, con sus caracteres heterogéneos, gran simpatía y atractivo a esta film, hasta en sus menores detalles.

En la función de esta noche se exhibirá nuevamente y así el público podrá formarse una idea cabal de lo grande de esta obra del arte germano.

A las 6.30 se estrenará "Cómo debe amar la mujer", cinta Paramount por Enid Bennet, ya anunciada desde hace días y que, por su argumento, promete tener un franco éxito en nuestra sociedad.

En la función especial de las 5.15, exhibirá nuevamente esta sala, "La vuelta al nido", por Olivia Thomas.

—Anuncia en los programas para la semana, "El novio de la criada" y "En alas de la juventud", esta última por la conocida y simpática actriz May Allison.

COMEDIA

Interpretada por la simpática y elegante actriz norteamericana Alice Brady, se exhibe en las dos funciones de hoy, de este teatro la film titulada "Su cara mitad". Se desarrolla esta obra en un medio elegantísimo de Broadway y en el cual se hace ver lo que son las pasiones amorosas que no buscan ambientes especiales para desarrollarse.

Anuncia este teatro para el Viernes próximo "La Venus del Mar", que, como su nombre lo indica tiene todos los atractivos de la belleza.

En los programas que presentará en la semana vemos la película titulada "El camino de una mujer enamorada", que promete tener un franco éxito, ya que la base de ella es la obra "La cortina verde", que en Estados Unidos alcanzó un verdadero triunfo.

El público sabrá apreciar el valor de las obras que se presentarán en la semana, para lo cual se augura una buena acogida.

ALHAMBRA

En sus dos funciones de hoy exhibirá este teatro la película alemana "Ikarus" o "Alemania siempre arriba" que, como ya se ha dicho, es la primera producción germana que nos presenta episodios guerreros, recuerdos de la pasada conflagración europea. Va dedicada especialmente a la colonia alemana residente y a todo aquel que venera los sentimientos innatos del patriotismo.

Para el Viernes próximo anuncia esta sala "El hijo del circo", por el popular actor Eddie Polo, quien pone en juego en esta obra toda su destreza y fuerzas sin llegar a la inverosimilitud, de que muchos han hablado por la exageración de sus proezas.

SAN MARTIN

Este teatro ofrece hoy un programa muy variado, encabezado por la obra dramática protagonizada por la conocida artista francesa Susana Grandais, titulada "Novela trágica". Además se exhibirán dos films de carácter ligero y el drama titulado "Dedicatoria trágica o momentos robados.

VICTORIA

Tanto en la función de la tarde como en la de la noche, exhibirá este teatro la película alemana "Ikarus", cuyos antecedentes ya conoce el público de antemano.

IMPERIAL

Tanto en la función de la tarde como en la de la noche, exhibirá este teatro las series finales de la película "El hombre mono" en que se produce el desenlace final de la obra de una manera sorpresiva para el espectador. Además se exhibirá en ambas funciones una hermosa película titulada "Un gran amor", filmada en la República Oriental del Uruguay.

ODEON

Estrena hoy en sus funciones de tarde y noche esta concurrida sala la preciosa cinta de aventuras y amor "La dama de blanco", creación de la encantadora actriz y bailarina clásica de fama mundial Mae Murray, secundada por los actores Warner Olland y Henry G. Sell.

SETIEMBRE

En las dos funciones de hoy se dará "El rapto nupcial", una espléndida creación de Farnum. Los precios son los corrientes. La platea vale $ 1.50.

—Mañana se hará el tercer Jueves de moda con el estreno de la hermosa vista "La vuelta al nido", por Olivia Thomas.

Para el Domingo se anuncia "¿Cómo debe amar una mujer?", por Enid Bennett.

BRASIL

Tarde y noche se estrenará hoy "Entre la nieve", una hermosa película desarrollada en los más bellos paisajes nevados de Canadá e interpretada por Sena Keefe.

—Mañana se hará la función semanal de moda con un lucido programa de cine y música. Se estrenará "La vuelta al nido", por Olivia Thomas.

—El Domingo va "Cómo debe amar una mujer", por Enid Bennett.

ESMERALDA

SAN DIEGO 1025

Continúa la nueva sala de la calle San Diego atrayendo un público numeroso de todos los barrios de Santiago. Hoy tarde y noche habrá dos extraordinarias funciones en celebración del aniversario de la batalla de Maipú. Se proyectarán vistas fijas patrióticas, habrá banda militar y se exhibirá un lucido programa de cine. La vista principal es "La primera novia", por Charles Ray.

Hoy quedarán terminadas las obras de abrigo y calefacción y mañana podrán ser inauguradas.

LA COMPAÑIA RAMBAL.— Mañana debuta en este teatro la Compañía de comedias y dramas policiales que dirige Enrique Rambal. La obra escogida para el debut es "Fantomas", en que Rambal hace un trabajo sobresaliente.

La sala del Esmeralda tiene por delante una buena temporada. La Compañía Rambal atrae por su género y por la propiedad con que presenta las obras. Además, la sala de la calle San Diego, por su confort y su capacidad, está llamada a ser el centro de concurridas reuniones.

La empresa nos anuncia que las localidades para este nuevo espectáculo serán numeradas.

GARDEN

WALLACE REID. — Hoy se da en esta sala "El cerebro en los pies", sátira contra la frivolidad del día en materia de elegancias y modas exóticas. En esta obra, que ha sido un bonito éxito, se ve el verdadero furor que hace el famoso shimmy en los Estados Unidos y a la vez se aprende la clásica manera de bailarlo.

La interpretación pertencee a Wallace Reid.

Se da en las dos secciones.

ALAMEDA

Un suceso de trascendencia da hoy esta sala. Se titula: "¿Es usted masón?", una bellísima comedia dramática que refiere las peripecias de una familia cuyos miembros querían a toda costa pertenecer a las logias masónicas. Es algo interesante, y allí se ve todo lo que sucede entre los secretos de los masones que vienen a ser la asociación de defensa y resistencia que se haya formado en la humanidad.

Interpreta esta comedia el famoso actor John Barrymore, un actor de gran corrección y de brillante actuación en todas sus creaciones.

AVENIDA

Anuncia para las dos funciones de hoy la adaptación cinematográfica de la novela de Honorato Balzac "Las delicias del hogar". Se trata de una comedia elegante, llena de sprit y de esa fina sátira francesa que ha hecho famoso a Balzac. El título de la obra nos ahorra dar mayores detalles sobre el argumento. Sus intérpretes son figuras descollantes de la cinematografía europea. Alfonso Cassini y Alberto Collo son los mismos artistas que actuaron en "La horizontal"; Diomira Jacobini, que tiene a su cargo el principal papel hermana de la famosa bini, y como ella, sab caracterizaciones un tinción especiales. P anuncia el Avenida "El 13", novela de misteri

POLITEAM

En la tarde y en la hibirá la penúltima series de "La huella por Grace Darmond y

DIECIOCHO

En esta simpática sa rá "Regeneración", emocionante y cuyo Bert Lettell, hace en

"LA VUELTA AL NIDO"

Hoy, en su 4.o Miércoles de moda, la Sala Imperio presenta el estreno de la superproducción Goldwyn:

La Sala Imperio presenta hoy su cuarto Miércoles de moda, reunión semanal que ya el público ha acogido con entusiasmo, como día en que está seguro de contar con un espectáculo de selección artística y una fiesta de distinción a la que acuden las más maracterizadas familias de la capital. Este día deberá ser como los pasados Miércoles, un triunfo de arte, con el estreno que se ha venido anunciando de la gran superproducción Goldwyn 1922, titulada: "La vuelta al nido", propiedad exclusiva de la Chilean Cinema Corporation, que no ha sido todavía presentada en Santiago por teatro alguno y que es, sin duda, película de gran emoción. Anticiparemos algo sobre el valor dramático y sentimental de esta cinta.

"La vuelta al nido", es un cinedrama en ocho actos, protagonizado por la célebre trágica americana Mary Alden y puesto en escena por el notable "metteur", Reginal Barker. No es una obra de tesis ni de complejas meditaciones; ni está formado su argumento de excepcionales hechos de la vida o la imaginación literaria. Su argumento es simplemente humano y como tal, es realísimo. El autor, para escribirlo, ha hecho sus observaciones en un hogar de familia numerosa, escaso de recursos y donde el esfuerzo del padre se hace débil para atender tanta necesidad. Los hijos, hombres y mujeres, crecen y, poco a poco, van, como las aves, abandonando el nido. Todo el poder doloroso del drama, lo vemos a través del corazón de la madre. Las escenas hacen sentir al espectador el largo proceso de sufrimientos y sacrificios silenciosos que pasan por ese espíritu privilegiado por la maternidad y nos hacen ver lo que en nuestra vida propia no alcanzamos, a distinguir en la ingenuidad de la juventud o no imaginó nunca nuestra natural indiferencia egoista. Las riñas domésticas, los devaneos de la pubertad, los primeros traspiés de la vida, las enfermedades, la muerte trágica de uno de los infinita de amargura q beben a sorbo lento, recer en forma clara y ta reveladora. La gran finalidad de esta obra es que en el corazón d tador surge un bello d rar las pasadas faltas nales ingratitudes, se cariño filial y nos lle de lágrimas los ojos, o más expresivos en con nuestras madres.

Tal es la obra, ext teatralidad y emoción Sala Imperio presenta to Miércoles de moda.

GANADORES
El mejor cigarrillo Habano.
60 cts. PAQUETE

TEATRO UNION CENTRAL
Empresa ANSALDO, QUEIROLO y Compañía
Espectáculo de Variedades
Hoy Miércoles 5 de Abril de 1922
VERMOUTH A LAS 6 1|2, .. PLATEA: $ 3.00
Y NOCHE, 9.45, PLATEA $ 5.00
Grandioso éxito de
MARIO ALFARO
con sus números de Variedades.
ANA PETROWA Y JAN KAWESKY
con sus nuevas danzas clásicas. Y
FRANZ ROETTIG,
en sus juegos de salón.

TEATRO SANTIAGO
Hoy Miércoles 5 de Abril. Hoy
Despedida de la compañía
A las 6 y 15 y a las 9 y 30. Exito colosal
Santa Isabel de Ceres
Obra de ambiente libre, impropia para menores.
Mañana debut de
PIERRETTE FIORI

Se Vende
UN BIOGRAFO
San Diego 1826
INTERIOR 26

VENDO
DIEZ DE JULIO.— Casa esquina de dos pisos, construcción moderna y sólida. Nueve piezas, dependencias y gran terraza. Facilidades de pago. $ 80,000.
CHACABUCO.— Sitio esquina de 2,000 m.2, con frente a Desvío. Apropiado para industria. Tiene chimenea de ladrillo refractario y horno para fabricación de loza. Varios galpones. $ 70,000.
LIBERTAD. — Propiedad esquina de renta, compuesta de 9 casitas, almacén y departamentos interiores. Produce $ 8,400 annales. $ 70,000.
LIRA.— Casa de un piso, ocho piezas, hall y dos patios. $ 40,000.
SAN ISIDRO.— Cerca de Alameda, ocho piezas y servicios. $ 30,000.
PEDRO DE OÑA.— Siete piezas, servicios, cuarto de baño, completo y gallinero. $ 28,000.
JOFRE.— Cerca de V. Mackenna, siete piezas y servicios. $ 27,000.
RICARDO SANTA CRUZ. — Casa de dos pisos, ocho piezas, fuera de servicios. Facilidades de pago. $ 18,000.
BELLAVISTA. — Próxima a Recoleta.—Casa antigua. $ 27,000.
ADOLFO RIQUEZ-Morandé 322

TEATRO ALAMEDA
TARDE Y NOCHE
ES Ud. MASON?
Si no lo es, y quiere conocer los secretos de la Masonería, venga usted hoy.

GARDEN. Wallace
El cerebro en lo

COMEDIA - Hoy Soirée y Noche - SEL
CREADORA DE LAS TALMADGE, DE ALICE BRADY, DE CLARA KIMBALL YOUNG, DE EUGENIO O'BRIEN. ETC.
ALICE BRADY. la silueta más elegante del cine norteamericano, presenta
SU CARA MITAD
¿Puede un hombre ser millonario y feliz al mismo tiempo? Esta obra se desarrolla en medio del esplendor de los e de Broadway y en el reino triunfal del dollar.
SABADO: "EL CAMINO DE UNA MUJER" por RUBY DE REMER. Visión del más bello capítulo de una vida qu el obstáculo de la tragedia.
CLYDE COOK FUE TODA UNA REVELACIO
Es indudablemente el hombre más extraordinario del mundo. Vea Ud. mañana el 12.o PROGRAMA COMICO FOX.

REPUBLICA
Av. República 239
HOY TARDE Y NO HE
PINA MENICHELLI EN ALMAS ENEMIGAS
MAÑANA
Cuerpo y Alma
Propiedad de la SALA IMPERIO
IRIS (CAST
3.a FUNC
Hombre

ALHAMBRA y VICTORIA — HOY
El primer acontecimiento alemán de 1922. Por 5,a, 6.a, 7.a y 8.a vez en Santiago, el sensacional film guerrero:
"IKARUS" o Alemania siempre arriba!...
Sensacionales escenas de la guerra europea. Hundimientos de navíos, combates de aviones, bombardeos, incendios y espionajes militares .El patriotismo y el esfuerzo alemán.

SAN MARTIN — HOY — Doble progr
Estreno de la función 4a de
NOVELA TRAGIC
El hermoso drama romántico de SUSANA GRAND
. Y estreno del drama PIONERS PICTURES de gra
MOMENTOS ROBADOS
Por la bella MARGARITA NAMARA.

ESMERALDA: Mañana DEBUT DE LA COMPAÑIA RAMBAL Con el gran drama policial en 4 actos FANTOM

ALHAMBRA y VICTORIA
Estreno Viernes.
SAN MARTIN
Estreno Sábado.
EN AMBAS FUNCIONES
EDDIE POLO
en la más emocionante serial de aventuras que hasta hoy ha firmado el rey de los atletas.
EL HIJO DEL CIR
Estreno de los tres prim sodios:
1.o Dinero ensangrentado
2.o La bala en forma de
3.o Las pruebas robadas

IMPERIO

PROTAGONISTA: MARY ALDEN, LA GRAN TRAGICA AMERICANA

PARA LAS MADRES Y PARA LOS HIJOS: A ellas porque su amor maternal se intensificará con la abnegación y sacrificio sublimes de una madre ejemplar, modelo de ternura y comprensión, cuyos actos confortarán su espíritu; a ellos, porque siendo buenos, sabrán hacerse mejores para con la noble mujer a quien todo lo deben; y siendo olvidadizos o involuntariamente indiferentes, sentirán humedecerse sus ojos en el anhelo de reparar con un poco de cariño las ligerezas cometidas. Para todos es

4.o MIERCOLES DE MODA

HOY ESTRENO ABSOLUTO EN SANTIAGO

ESPECIAL Y NOCHE

LA VUELTA AL NIDO

El más emocionante cine-drama. El más noble argumento. — LOCALIDAD ES EN VENTA DESDE LAS 10 A. M.

a creación. Para mañana se ıa la comedia “eligrosa para ombres”.

IRIS Y REPUBLICA

Iris estrena en sus dos funcio- a tercera jornada de “El hom- nono”, ya conocida del público, a sigue con interés.

República sigue siempre muy rrido por las distinguidas fa- s del barrio, siendo la música comodidades de la sala un paso dado hacia el atractivo. empresa, queriendo dar facies al público, mantiene un em- o diariamente a fin de que da las solicitudes de localida- Para mañana, anuncia “Cuerpo y ”.

OLYMPIA

l guardián de la esquina”, se ɔirá en las funciones de la no- y especial. Es un vaudeville po- , interpretado por Tom Moore.

NOVEDADES

las dos secciones de hoy, espe- y noche, se estrenará la magní- producción nacional “El match hez-Mosca”.

DELICIAS Y MUNDIAL

sus dos funciones, exhiben si- áneamente la moderna film de “Cuerpo y alma”, en que pro- niza la mujer tal vez de formas esculturales del mundo, presen- o algunos desnudos dignos de la ración más pura.

ELECTRA

las dos funciones de hoy se nará “Cuerpo y alma”, cinta raft, en que su intérprete Mary ford desarrolla un papel, como pre, atrayente. La orquesta tie- para estas presentaciones, con- onado un programa de arte, tado especialmente.

COLON

esta sala, se exhibirá el emo- nte drama “El mercader de res”, cuyo tema social se desa- a en forma interesante.

EXCELSIOR

strena esta sala el emocionan- omance de amor y heroísmo titu- : “En alas de la mañana”, en que mpeña papel preponderante el ɔcido y ya popular actor norte- ricano William Farnum.

ROGRAMAS DE HOY

OMEDIA. — Tarde y noche: cara mitad”.

IECIOCHO.— Tarde y noche: generación”.

LYMPIA. — “El guardián de squina”, por Tom Moore.

ELICIAS y MUNDIAL.—“Cuer y alma”.

XCELSIOR. — “En alas de la ñana”, por William Farnum.

OVEDADES. — Especial y no- : “El match de box Sánchez- sca”.

PLENDID. — A las 6.30: “Có- debe amar la mujer”. A las : función completa “Sumurun” n sección Selecta, a las 5.15: vuelta al nido”.

LECTRA.— “Cuerpo y alma”, Mary Pickford.

LHAMBRA.— Especial y no- : “Ikarus”, o “Alemania siem- arriba”.

ICTORIA. — Especial y noche: arus” o “Alemania siempre iba”.

AN MARTIN.— “Novela trá- a”, “Los deshollinadores”, “Los cómplices” y “Dedicatoria trá- a o momentos robados”.

POLITEAMA.— Especial y no- , las series 10, 11 y 12, de “La lla del Gavilán”.

OLON.—“El mercader de amo-

ATENAS. — Especial y noche: hombre mono”, episodios 13, y 15, final.

MPERIAL. — Tarde y noche: l hombre mono”, episodios 13, 15, y “Un gran amor”.

IRIS. — Tarde y noche: “El mbre mono”, (3.a función).

REPUBLICA. — Tarde y noche, “Almas enemigas”, por Pina Menichelli.

TEATRO ODEON (A. Barroso 768). — Especial y noche: “La dama de blanco”, por Mae Murray, Warner Olland y Henry G. Sell.

AMERICAN CINEMA. — Hoy especial y noche, estreno: Dorothy Dalton, en “Mercado de almas”.

DIRECTOR DEL PEDAGOGICO

Para este cargo será nombrado el señor Rodolfo Lenz

El Consejo de Instrucción Pública en su última sesión ha acordado, por unanimidad, proponer al señor Rodolfo Lenz para Director interino del Instituto Pedagógico

Sr. RODOLFO LENZ

en reemplazo del señor Arcadio Ducoing, que ha renunciado.

Como se sabe, el cargo en propiedad lo conserva el Rector de la Universidad señor Domingo Amunátegui Solar.

El señor Lenz vino a Chile contratado por nuestro Gobierno en la época en que se fundó el Instituto Pedagógico. Es doctor en idiomas, como asimismo, autor de varios textos de enseñanza relacionados con este mismo ramo. En la actualidad desempeña la cátedra de latín en el Instituto en referencia.

Su nombramiento de Director del Instituto Pedagógico será sin duda muy bien recibido en los círculos educacionales.

BOY - SCOUTS

BRIGADA BENJAMIN FRANKLIN. — Cítase a todos los scouts de esta brigada para hoy Miércoles 5 y Viernes 7 del presente mes, a las 9 P. M., en el cuartel.

El Domingo a las 7 A. M., en el mismo punto, con el fin de efectuar una excursión preparatoria al fundo Lo Prado, en la cual se pasará revista del vestuario y equipo con que se concurrirá a la excursión de Semana Santa.

BRIGADA MANUEL RODRIGUEZ. —Cítase a los scouts de esta brigada a reunión para hoy a las 8 y media P. M., en el cuartel, asistencia obligatoria.

Se pone en conocimiento de los scouts que está abierta la inscripción para la excursión de Semana Santa y que ésta se cerrará el Martes 11.

El Director de los Ferrocarriles nos habla de su viaje al Sur

EN QUINCE DIAS MAS LOS MINERALES DE CARBON HARAN ENTREGA DE ESTE COMBUSTIBLE EN CONDICIONES NORMALES

Reformas que se introducirán en las estaciones ferroviarias. — Una visita a los ramales. — El acarreo de los productos agrícolas

Ayer ha regresado a la capital el Director de los Ferrocarriles señor Manuel Trucco, los consejeros de la Empresa señores Gatica y Freire y el secretario señor Luis Carvajal.

Como se sabe, el señor Trucco y los consejeros nombrados fueron al sur en visita de inspección de los servicios de su cargo y especialmente a imponerse del estado de algunas obras que se ejecutan en la vía y otras por ejecutarse.

En una breve conversación que tuvimos con el señor Trucco a su llegada a Santiago, nos dió a conocer el resultado de su visita a las zonas del sur de los Ferrocarriles.

—Puedo decirles, nos respondió el señor Trucco a nuestra primera pregunta, que el viaje que acabamos de realizar ha sido provechosísimo, no habiendo desperdiciado el menor tiempo. Gracias a esto hemos podido efectuar una labor que creo habrá de resultar de utilidad para las zonas ferroviarias visitadas.

El objetivo principal del viaje ha sido imponerse de las obras más urgentes que deben ejecutarse, tales como reforzamiento de puentes, reparación de estaciones, ensanchamientos de bodegas, etc., y que por su mismo estado no permiten una mayor demora en su ejecución.

Mi objeto es que mientras dure mi ausencia de la Dirección de los Ferrocarriles, mi reemplazante el señor Rodolfo Jaramillo, pueda proceder a la ejecución de esos trabajos. En realidad, éste ha sido el único objetivo de nuestra visita al sur.

Insisto sobre este punto, debido a que se ha hecho circular la especie de que mi viaje tendría por objeto la supresión de algunos ramales. Como ustedes comprenderán, esto es sencillamente ridículo.

CARBON PARA LOS FERROCARRILES

Al proyectarse la visita al sur, nos dice el señor Trucco, consideré como motivo primordial alcanzar hasta Lota, a fin de tratar directamente con los proveedores de carbón de esa región, la manera de que este importante servicio de aprovisionamiento pudiera regularizarse en forma que asegure el combustible necesario para la Empresa.

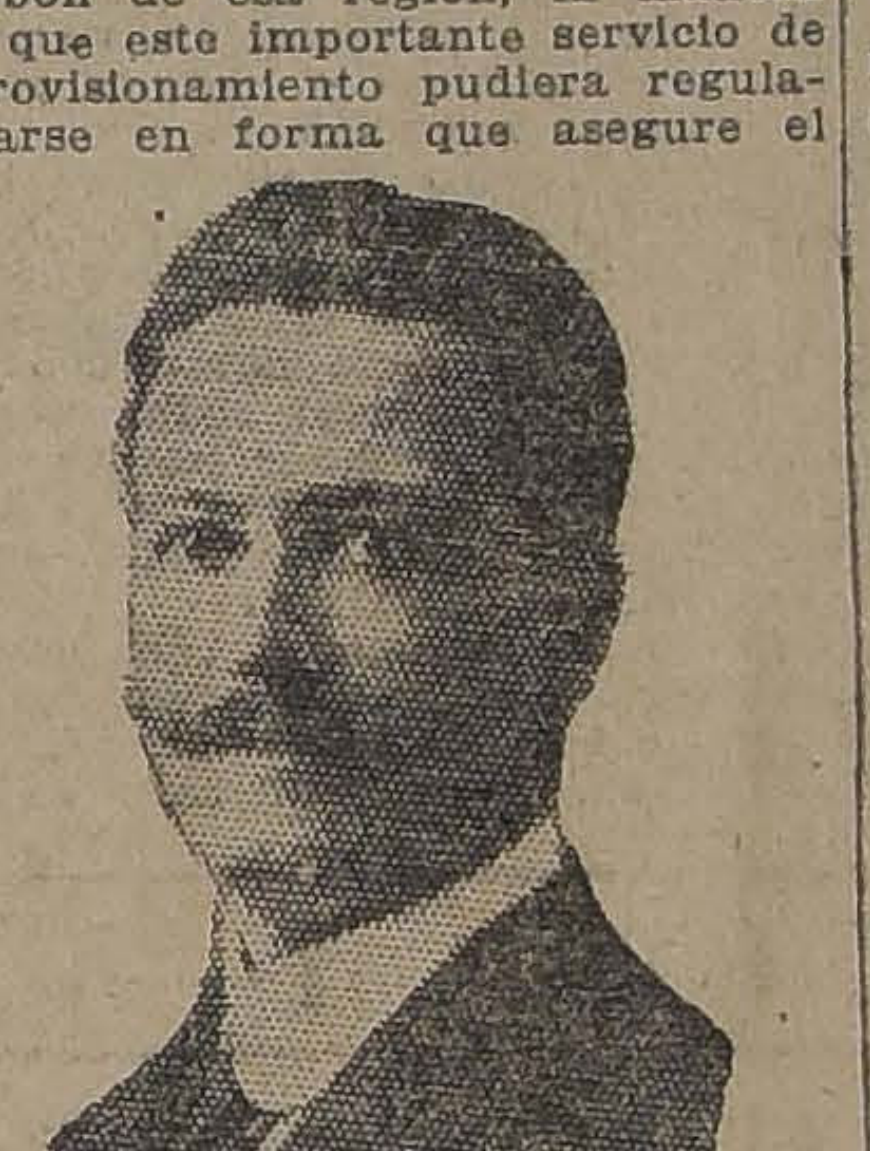

SEÑOR MANUEL TRUCCO

Sobre el particular, puedo decirles que se me ha asegurado que dentro de quince días las entregas de carbón a los Ferrocarriles se harán en forma normal. Mientras tanto habrá que continuar este servicio en la forma deficiente en que se ha estado haciendo hasta ahora.

NECESIDAD DE ALGUNAS ESTACIONES

Por lo que respecta a obras que deben efectuarse a la mayor brevedad, puedo decirles, entre otras en las estaciones de San Rosendo y Valdivia. Estas son, como ya les he dicho, trabajos de reparación, ensanchamiento, etc.

Para que ustedes se formen una idea de la forma en que trabajamos en nuestro viaje, les diré que los señores consejeros que me acompañaban iban personalmente a imponerse de los trabajos por ejecutarse, empleando en estas labores la mayor parte del día.

Nos levantábamos a las siete de la mañana, dedicándonos en seguida a la visita de inspección, en lo cual nos ocupábamos hasta las diez de la noche más o menos.

VISITA A LOS RAMALES

Dedicamos especial importancia, continúa nuestro entrevistado, a la inspección de diversos ramales ferroviarios, entre los cuales puedo citarles el de Curicó a Hualañé y el de Paine a Talagante.

En nuestro viaje a Hualañé visitamos el puente sobre el Teno que, como ustedes saben, se encuentra casi totalmente destruído, existiendo solamente un puente provisorio.

Aprovechamos esta referencia del señor Trucco para preguntarle por la fecha en que deben iniciarse los trabajos para la reconstrucción de este puente.

—Estas obras, nos respondió, deben iniciarse dentro de poco, pues ya el Consejo administrativo de la Empresa ha acordado la inversión de la suma de ochenta mil pesos en estos trabajos.

EL ACARREO DE TRIGO

Durante su estada en el sur, el señor Trucco tuvo oportunidad de conversar con algunos agricultores sobre el acarreo del trigo y otros productos por ferrocarril.

El Director tomó nota de las peticiones formuladas por los agricultores sobre el servicio de transporte, peticiones que deben ser resueltas en el Consejo de la Empresa.

EL PROXIMO CONSEJO DE FERROCARRILES

Al tiempo de despedirnos del señor Trucco, nos dijo que en el próximo Consejo de Ferrocarriles, que debe celebrarse en la próxima semana, se dará cuenta del resultado de la visita practicada al sur, tomándose algunos acuerdos relacionados con la ejecución de algunas obras que se efectuarán mientras el señor Trucco permanezca en Estados Unidos.

LA CUESTION TRANVIARIA

El Ministro del Interior, procurará una reunión con el Alcalde y la Empresa

Se nos ha informado que el Ministro del Interior señor Armando Jaramillo, tiene el propósito de interponer sus buenos oficios para procurar un avenimiento entre la Municipalidad y la Empresa de Tranvías, a fin de subsanar las dificultades pendientes.

Con este motivo, se nos ha dicho, se invitará a una reunión al primer Alcalde, señor Cariola, y al señor Juan Tonkin, Director Delegado de la Empresa, para una reunión que se celebraría en la sala del Ministro.

EL INSPECTOR DE CAMINOS

Llega a la capital después de haber visitado algunos trabajos en el Norte

Ha llegado del norte, el Inspector de Puentes y Caminos, señor Ernesto Ríos Talavera.

El señor Ríos tuvo oportunidad de imponerse, en forma detallada, del estado en que se encuentran los trabajos que se ejecutan en los caminos de Serena a Coquimbo, de Serena a Ovalle, de Rivadavia a Unión y de Rivadavia a Huanta.

A continuación visitó los trabajos del puente Coquimbo, en Vicuña y el puente sobre el Limarí, en Illapel.

En general, el señor Ríos Talavera, trae una buena impresión del estado de los trabajos.

En el Círculo Español

El Viernes próximo se inaugurará en una de las salas del Círculo Español, la exposición de una colección de cabezas caricaturas de distinguidas personalidades de la colonia, debidas al lápiz del dibujante J. Oliver.

CONSEJO DE GABINETE

Se reune ayer.— Presentación del Ministerio a las Cámaras.— Hacienda Pública

Ayer se reunieron en el Despacho del Presidente de la República los Ministros de Estado.

Durante la reunión, los Ministros se ocuparon de la presentación del Gabinete a las Cámaras Legislativas. El Ministro de Hacienda, señor don Samuel Claro Lastarria, dió a conocer al Primer Magistrado y a los demás Ministros el estado de la Hacienda Pública y la exposición que horas más tarde hizo sobre ella en la Cámara de Senadores.

En el Ministerio de Industria

En el día de ayer conferenciaron con el Ministro de Industria, señor Miguel Letelier Espínola, los Directores de los Servicios Agrícolas y de la Escuela de Artes y Oficios, señores Francisco Rojas Huneeus y Ramón Montero.

En esta conferencia se trataron diversos asuntos relacionados con la marcha de los servicios que atienden los señores Huneeus y Montero.

La colectividad italiana

El Jueves, a las 9 1|2 de la noche, se verificará una importante reunión de los representantes de la Colectividad Italiana, en los salones del Club Italiano, bajo la presidencia del Encargado de Negocios de Italia, señor doctor Atilio Carnelutti.

Se tomarán acuerdos de interés interno de la Colectividad para la próxima recepción del General de Ejército S. E. Caviglia.

Se recomienda a los miembros del Comité la asistencia, aún cuando no hayan recibido la invitación.

MY LORD
Cigarrillos
CON TABACO MARYLAND

EL BANCO POPULAR

El Ministro sumariante oficia a la Bolsa de Comercio solicitando unos datos

En la tarde de ayer, el Ministro de la Corte, que conoce de las incidencias motivadas por la quiebra del Banco Popular, dirigió un nuevo oficio a la Bolsa de Comercio de Santiago, pidiéndole diera a conocer las operaciones bursátiles practicadas por el ex-Gerente de ese Banco, señor Francisco Celis, por el contador señor Gandarillas y por los señores Ramón Achondo y Carlos Bascuñán, que han tenido una directa intervención en las operaciones que motivaron la quiebra del Banco Popular.

LA ASAMBLEA DE PRODUCTORES

Se continúa discutiendo asuntos de gran interés

Con mayor entusiasmo y con mayor concurrencia de productores de frutas que el día anterior, continuó ayer la asamblea de productores a que ha convocado la Sociedad Agronómica de Chile, a raíz de la Exposición de Fruticultura, con el objeto de dar rumbos definidos a esta importante rama de la producción agrícola de tanto porvenir para Chile.

Se avanzaron interesantes ideas respecto a la fijación de las diversas zonas frutícolas del país y acerca de las variedades que más económicamente convienen a cada localidad.

Se trató después la conveniencia de hacer ver al Gobierno la imprescindible necesidad que habría en formar el operario manual, distinto al que forman las escuelas agrícolas, o más bien dicho el obrero consciente que pueda ejecutar debidamente las diversas operaciones que exige la atención de los huertos o arboledas.

La manera de intensificar la plantación de árboles frutales fué otro tema que dió lugar a un interesante debate, que vino hacer luz entre los técnicos y los productores acerca de la apreciación que las plantaciones de olivos no podían hacerse sino como herencia para los nietos, dado su largo tiempo para fructificar, siendo que en realidad está en iguales condiciones que los demás árboles frutales, pudiendo fructificar al tercer o cuarto año.

EL 104 ANIVERSARIO DE LA BATALLA DE MAIPU

SE CELEBRA HOY CON TODO ENTUSIASMO

El programa confeccionado para estas fiestas

Hoy se conmemora el 104 aniversario de la batalla de Maipú, que como se sabe, se efectuó el 5 de Abril de 1818 en los alrededores del pueblo de ese nombre.

Con este motivo se celebrarán en el pueblo y cerrillos de Maipú diversas entretenciones populares destinadas a celebrar el aniversario de esta acción militar. El programa de estas fiestas ha sido ya publicado en una de nuestras ediciones pasadas. La Comandancia General de Armas ha dispuesto que hoy se dicten en todos los cuarteles conferencias patrióticas a la tropa.

También ha ordenado que dos oficiales de cada Regimiento concurran a las festividades que se celebrarán en Maipú y que la banda del Buin amenice estas fiestas.

EL PANORAMA DE LA BATALLA DE MAIPU

La Empresa concesionaria del Panorama de la Batalla de Maipú, tomando en consideración que hoy se celebra el 104 aniversario de esta batalla, ha tomado el acuerdo de rebajar por todo este mes el precio de la entrada en $ 0.25 y 0.50, respectivamente, a los niños y adultos que deseen visitar esa hermosa obra de arte.

EN LAS ESCUELAS PUBLICAS

La Dirección de Educación Primaria, queriendo asociarse a las manifestaciones con que se celebrará el aniversario de esta batalla, ha dispuesto que en las escuelas públicas se lleven a efecto algunas fiestas y se dicten a los educandos conferencias de carácter patriótico.

LA SITUACION DE LA CAJA FISCAL

EL GOBIERNO NO DISPONE DE FONDOS, POR AHORA, PARA PAGAR A LOS EMPLEADOS PUBLICOS

Probablemente a fines del presente mes se inicien los pagos de Marzo

En nuestras ediciones pasadas hemos informado a nuestros lectores de la aflictiva situación porque atraviesa en los actuales momentos la Caja Fiscal, que se encuentra imposibilitada para atender al pago de los empleados de la Administración nacional.

En el deseo de mantener al corriente a nuestros lectores de las gestiones que se hacen, a fin de impedir que los miles de personas que en todo el país prestan sus servicios en la Administración Pública, se vuelvan a encontrar como en otras ocasiones, en una penosa situación, hemos practicado ayer diversas investigaciones y podemos asegurar que los pagos no podrán iniciarse sino a fines del presente mes.

Sin embargo, como hemos dicho en otra ocasión, casi la mayoría de las oficinas públicas de esta capital se han pagado ya solicitando préstamos en los Bancos. Pero a pesar de esto, como se comprenderá, la inmensa mayoría y en provincias, se ve imposibilitada de valerse de estos recursos.

SE CREA LA INSPECCION DE CONTABILIDAD DE CAMINOS

DEL MINISTERIO DE OBRAS PUBLICAS

PARA ATENDERLA SE DESIGNA AL CONTADOR DE LA DIRECCION DEL RAMO, SEÑOR LEONCIO ARCE

En varios editoriales, nuestro diario se ha venido ocupando del fracaso de la ley de caminos, debido a la falta de un organismo central que vele por el estricto cumplimiento de sus disposiciones y que vaya al mismo tiempo salvando las dificultades que puedan originarse en su aplicación.

El Gobierno, penetrado de esta misma necesidad, tiene redactado un proyecto de creación de la Dirección de Caminos que ha sido sometido a la consideración de las Cámaras.

Una de las mayores dificultades que se ha notado en la aplicación de la ley de caminos ha sido la recaudación de las rentas de caminos.

En efecto, hasta la fecha no se han podido, por una parte, reunir los fondos recaudados por las Tesorerías Fiscales de la República, debido a que han sido destinados a otros objetos que no eran los consultados en la ley y por otra parte hay muchos particulares que no han pagado la contribución de caminos, por no haber personas encargadas de esta función.

En vista de estos graves inconvenientes el Gobierno ha resuelto últimamente la creación del puesto de Inspector de Contabilidad de Caminos del Ministerio de Obras Públicas.

Para atender dicho cargo, se ha nombrado al señor Leoncio Arce, antiguo y meritorio empleado de la Dirección de Obras Públicas, que cuenta con veinte años de servicios, ocupando últimamente el puesto de contador de este mismo departamento.

UN PARTICULAR VENDE AL ESTADO ARTICULOS

CONSTRUIDOS POR EL ESTADO

LAS PROPUESTAS PARA PROVEER DE RASQUETAS AL EJERCITO

Una curiosa situación

Hace algún tiempo, los principales diarios de la capital publicaron unos avisos del Ministerio de Guerra en que se pedían propuestas públicas para proveer de rasquetas al Ejército.

A este llamado se presentaron dos proponentes: la Casa Castagneto Hnos. y el señor Luis Morales Fuenzalida.

El Departamento Administrativo del Ministerio de Guerra acordó aceptar las propuestas presentadas por el señor Luis Morales.

Posteriormente se ha sabido que el señor Morales mandó hacer dichas rasquetas en la Fábrica de Cartuchos del Ejército, es decir, en una fábrica fiscal.

En la tarde de ayer tratamos de inquirir algunas informaciones sobre esta curiosa situación.

En el Ministerio de Guerra se nos dijo que las rasquetas no habían sido encargadas para su confección a la Fábrica de Cartuchos, porque esta repartición fiscal no había presentado propuestas.

Sub-Comisión Mixta

Hoy se reunirá la Subcomisión Mixta del Ministerio del Interior.

El “Almirante Latorre”

La Dirección General de la Armada ha recibido un cablegrama en el que se le anuncia que el dreadnought “Almirante Latorre”, ha zarpado de Panamá con Rumbo a Valparaíso.

VIDA ESTUDIANTIL

FEDERACION DE ESTUDIANTES DE CHILE. — De orden del presidente, se cita a sesión ordinaria de Directorio para hoy, a las 9 1|2 P. M., en el local social.

Tabla: 1, Incidentes. 2, La reforma universitaria.

DENTISTAS
Con sólo 5 meses de uso se venden, juntos o separadamente:
Sillón Ritter color caoba, y Combinación Ritter-Weber, color caoba.
Casilla 3778. — Santiago.
LIRA 178

MUNICIPALIDAD

Dirección del tráfico municipal

LA COMISION INVESTIGADORA RECIBE UNA PRESENTACION CON GRAVES CARGOS CONTRA EL PERSONAL SUBALTERNO

La comisión municipal que investiga diversas irregularidades denunciadas en la Oficina de la Dirección del Tráfico, y que solicitó el alejamiento del servicio del jefe de ella, ha continuado estudiando las diversas piezas del sumario administrativo que ha instruído para establecer las responsabilidades que pudieran afectar a su personal.

En las últimas horas de la tarde de ayer, el jefe de ella, señor Antonio Alcalde García Reyes, presentó a esa comisión investigadora una solicitud denunciando que algunos empleados de su dependencia, hace algunos años habían entorpecido la acción en unos procesos que se seguían para establecer si unos extranjeros se dedicaban a la trata de blancas.

Esta presentación no alcanzó a ser considerada ayer, porque la comisión no se constituyó debido a la ausencia de uno de sus miembros.

AVENIDA - V. Mackenna 624 - HOY
Una comedia elegante del gran escritor francés HONORATO DE BALZAC:
Las Delicias del Hogar
Intérpretes: D. JACOBINI, ALBERTO COLLO y ALFONSO CASSINI.
MAÑANA: “TRECE EN LA MESA...” O ‘(El Invitado N.o 13”.

TEATRO IMPERIAL. — Hoy Tarde y Noche
Colosal función doble,
HOMBRE MONO
Estreno de los episodios finales, y la linda película donde se puede admirar lo más importante de Montevideo. UN GRAN AMOR.

SALA ORIENTE. — San Francisco 178
ESPECIAL 6.30. — HOY. — NOCHE 9.30
El drama pasional.
EL PODER DE UNA MUJER
Por MOLLIE KING.

NADIE CREYO CONOCER LO QUE ES LA VIDA SUBMARINA
Porque siempre se ha creído esta realidad una utopía.
EL VIERNES
sabrá y verá Santiago lo que es el misterio del fondo del Océano en la cinta.
La Venus del Mar
EN EL
TEATRO COMEDIA

ESMERALDA. — San Diego 1025
PLATEA: $ 1.20
Funciones en celebración del aniversario de la
Batalla de Maipú
Proyecciones patrióticas.— Banda militar.
“LA PRIMERA NOVIA”, por CHARLES RAY
Mañana: Debut de la Compañía Rambal.

SETIEMBRE
El Rapto Nupcial
por FARNUM

BRASIL
Entre la Nieve
por SENA KEEFE

Mañana: “LA VUELTA AL NIDO”, por OLIVIA THOMAS.

ALTA COMISION INTER-AMERICANA

TRABAJOS REALIZADOS POR LA COMISION DURANTE EL AÑO ULTIMO

Comunicación recibida en el Ministerio de Hacienda

El presidente de la Alta Comisión Inter-Americana y Ministro de Comercio de los Estados Unidos, señor Herbert Hoover, ha enviado al presidente de la Sección Chilena un resumen de la labor realizada por la comisión durante el último año, dado a conocer en una reunión celebrada en Washington en Febrero del presente año.

Antes de entrar a estudiar los trabajos realizados por la Comisión durante el año 1921, el objeto de la fundación fué estudiar los efectos económicos producidos por la guerra europea sobre los países americanos, presididos llegar a un acuerdo general sobre ciertas materias se han efectuado ya diversas reuniones y se ha logrado la organización de secciones de la Alta Comisión en casi todos los países americanos, presididas por los Ministros de Hacienda o de Comercio.

Cada una de estas secciones trabaja en su propio país por obtener, por medio de medidas legislativas o de carácter administrativo, la mayor uniformidad posible en las leyes y reglamentos que afectan al comercio interamericano. En cierto modo, la Alta Comisión Inter-Americana y sus secciones pueden ser consideradas como formando parte de un cuerpo deliberativo, como una especie de Congreso Pan-Americano permanente, en el cual se estudian problemas americanos, y se proponen soluciones a dichos problemas. Su objetivo es la creación de relaciones más estrechas y el establecimiento del comercio y las finanzas de las naciones libres de este hemisferio sobre las bases más firmes y estables que se puedan obtener.

CUESTIONES ADMINISTRATIVAS

En el resumen recibido en las oficinas de Hacienda, referente a las cuestiones administrativas de la Comisión, se habla de la legislación existente en los distintos países con respecto a la formación y operación de las secciones nacionales.

A este respecto se hace notar que en casi todos los países americanos se han nombrado secretarios permanentes, para lo cual se cita el caso especial de Chile, para atender a la tramitación de todos los asuntos de la Alta Comisión.

LOS FUNERALES DE DON BENJAMIN MONTT

SE EFECTUARON AYER PRIVADAMENTE

Asisten distinguidas personalidades de nuestros círculos políticos y sociales

Ayer en la mañana se efectuaron los funerales del prestigioso político y hombre público señor Benjamín Montt.

Como el público ya estaba informado, los funerales, por disposición del extinto, fueron privados, depositándose los restos en el mausoleo del ex-Presidente don Manuel Montt.

En los funerales hablaron, por la Junta Ejecutiva del Partido Nacional, el señor Arturo Prat, y en representación de los diputados del Partido, don Jorge Andrés Guerra. Presidieron la ceremonia los señores Lorenzo Montt, Pedro Mira Morandé, Manuel, Roberto y Jorge Guzmán Montt.

A los funerales asistieron, entre otros, los siguientes señores:

Miguel Letelier, Ministro de Industria; Luis Barros Borgoño, Arturo Prat, Manuel Hederra C., Jorge Andrés Guerra, Claudio Pinilla, Jorge Horman, Federico Puga Borne, doctor Manuel Torres Boonen, Antonio Varas Montt, Francisco E. Noguera, Jorge Fierro C., Fermín Vergara Figueroa, doctor Roberto Aguirre Luco, doctor José M. Bustos, doctor Ramón Corbalán Melgarejo, Miguel Luis Amunátegui, Oscar Silva Cortés, Alberto Valdivieso M., Luis Alejandro Guzmán, Luis Barros Valdés, general Nicolás Yávar, Hernán Echeverría Cazotte, Julio Novoa Gormaz, Luis Cruz Vergara, Alfredo Silva Cortés, Octavio Adriazola Cruz, Emigdio Silva Cortés, Enrique Díaz Vial, M. González Gómez, José Miguel Melo, Pedro Miguel Melo, Jaime Forteza G., Pastor Fernández Mira, Jorge Reyes Fóster, Nibaldo Correa Barros, Raimundo Valdés Freire, Luis Vial Ortúzar, Luis Vicuña Cuevas, Aurelio Vial Ugarte, Julio Nieto Espínola, Gustavo Montt Pinto, Ricardo Ahumada Maturana, Jorge Hormann Montt, Julio Zamora Larraín, Enrique y Pablo Vigneau Montt, Carlos Acuña N., Roberto Castro Montt, Ambrosio Montt Rivas, Alejandro Montt Salamanca, Carlos Charme Prieto, Werner Haeussler, Federico y Guillermo Bolados C., Florencio Bañados Espinosa, Carlos Vergara Bravo, Francisco G. Leighton, José Luis Vergara S., Joaquín Díaz Vial, Clodomiro Godoy Vargas, Manuel E. Cavada, Joaquín Coello Bulnes, Arturo Espinosa Mujica, Alberto Valenzuela Castro, Jorge Silva Baltra, Daniel E. Vial, Nicanor Zuloaga, José Luis Infante V., Manuel Castro Montt, Manuel L. Donoso, José Forteza Gomis, Daniel Izquierdo V., Mauricio Riesco E., Julio Nieto Espínola, Octavio Urzúa Puelma, Oscar Silva Cortés, Ambrosio Montt Wilms, J. Agustín Morán C., Federico García de la Huerta, Enrique Appelgren y Roberto Barros I.

COLON
Los mejores cigarrillos
con tabaco hebra.
20 cts. PAQUETE

Maquinaria de Imprenta

Ofrecemos en venta:

MAQUINA IMPRIMIR, 2 cilindros

para impresión por ambos lados, marca HOE americana, especial para periódicos e impresiones de obras, imprime 60x100 ctms., más de ½ mercurio por ambos lados.

PRECIO: $ 20,000

2 MAQUINAS de pedal Gordon modernas

con muy poco uso, tamaño ⅛ mercurio.
$ 4,000 CADA UNA

MAQUINARIA PARA SOBRES

10 máquinas de distintos modelos. 1 máquina para cortar sobres. Engomadores, secadores, cuchillos, etc.
INSTALACION COMPLETA: $ 14,000

2 MAQUINAS PARA ESTEREOTIPIA

con cepillos para metal y accesorios varios, $ 4,500.

MAQUINA DE CORTAR KRAUSE

corte M. 0.80, para motor y mano, $ 4,500.

MAQUINA DE CORTAR KRAUSE

modelo extra fuerte, de palanca, para cortes de precisión, $ 1,600.
MAQUINA para encolar, engomar, barnizar, $ 1,000.
A LA VISTA:

Imprenta Gutenberg
SERRANO 699 :-: CASILLA 821

Auto Camión

cerrado, especial para casas comerciales o industriales, se rematará mañana en la Casa Víctor Araya,

AGUSTINAS 865

Casa Amoblada

Necesitamos arrendar en bajos, bien situada y confortable.
Pagamos
HASTA $ 2,000
Guzmán, Silva y Cía.
1243 - HUERFANOS - 1243

La venida de los concejales argentinos y uruguayos

LLEGARAN EL LUNES PROXIMO A NUESTRA CAPITAL

El programa de festejos que se desarrollará en su honor

Digno de notar ha sido el entusiasmo despertado en todos los organismos de nuestra sociedad por recibir dignamente a las delegaciones de Buenos Aires y Montevideo.

Nuestra sociedad, las instituciones comerciales, de industria, las diversas agrupaciones obreras, etc. se han adherido en forma entusista para recibir y agasajar en forma digna a los representantes de Argentina y Uruguay.

Cada colectividad ha formado ya el programa que por separado desarrollará para festejar a estas delegaciones, y, dado el entusiasmo que existe, no estamos lejos en asegurar un verdadero éxito.

En la sección respectiva de este diario se encuentran detallados estos festejos.

EL PROGRAMA OFICIAL DE LA MUNICIPALIDAD

Inmediatamente de tenerse conocimiento de la fecha aproximada, en un principio, de la llegada de los huéspedes argentinos y uruguayos, la Municipalidad acordó la inversión de los fondos necesarios y procedió a designar una comisión que, conjuntamente con el Alcalde señor Cariola, tuviera la confección y realización de los festejos.

Esta comisión, dividida en subcomisiones, ha trabajado empeñosamente, y en la tarde de ayer ha dado término a su cometido, faltando solamente algunos detalles para su publicación.

Aunque este programa de festejos se mantiene todavía en reserva y no será dado a conocer hasta unos días más, hemos podido obtener los principales números del programa.

El Domingo próximo, a las 7.45 de la mañana, en un carro salón agregado al expreso a Valparaíso, una comisión compuesta del 2.o Alcalde señor Diego Escanilla, de los regidores señores Rogelio Ugarte y Emilio Silva Espic, del Tesorero Municipal señor Arturo Pizarro y del secretario don Fernando Lopetegui, se trasladará a Los Andes para seguir después hasta Juncal, para recibir ahí a los concejales y regresar con ellos hasta Los Andes.

En la noche del Domingo, la Municipalidad de Los Andes ofrecerá a los visitantes un banquete y dará la bienvenida entre otros el 2.o Alcalde de Santiago don Diego Escanilla.

El Lunes 10, a las 11.20 de la mañana, en un coche salón agregado al expreso de Valparaíso llegarán a la Estación Mapocho las delegaciones.

Desde la Estación la comitiva se dirigirá a la Municipalidad, donde será recibida por la Junta de Alcaldes, los regidores, los Jefes de Oficinas, empleados municipales, etc.

Terminado este acto de presentación, las delegaciones se dirigirán al Hotel Savoy, donde se les tiene preparado alojamiento por cuenta de la ciudad, ya que han sido declarados huéspedes ilustres.

En la tarde, en diversos automóviles, recorrerán la ciudad, y después se llevará a efecto una comida íntima en la sala del Alcalde, a la que asistirán los visitantes, los regidores y algunos jefes de oficinas municipales.

En el Teatro Municipal se llevará a efecto un gran acto literario-musical, a fin de presentar a los visitantes a la ciudad de Santiago. En este acto harán uso de la palabra el regidor señor Rogelio Ugarte, el senador por Curicó don Ladislao Errázuriz y los señores Fidel Muñoz Rodríguez y Gustavo Walker Martínez.

Como un exponente del grado de adelanto en que se encuentran nuestras colectividades obreras, se ha organizado un gran baile en el Teatro Municipal, al que han sido invitados los congresales y las autoridades de la ciudad.

La Sociedad Unión Comercial, ofrecerá a los visitantes un banquete en el local de la institución, al que ya se han adherido las primeras firmas del comercio de la ciudad.

La Sociedad Nacional de Agricultura y la Sociedad de Fomento Fabril, festejarán a los visitantes con otro banquete en el Pabellón París de la Quinta Normal de Agricultura.

El banquete oficial que la Municipalidad ofrecerá a los Concejales, se llevará a efecto en el salón de honor de la Casa Consistorial y será ofrecido por el Primer Alcalde, señor Cariola. A este acto han sido invitados el Gobierno, el Cuerpo Diplomático, las autoridades y altos jefes de la Administración.

Se han recibido ofrecimientos de diversas colectividades para que se permita festejar a los visitantes extranjeros en sus visitas que hagan a establecimientos públicos y municipales, como ser en el Matadero, Cerro Santa Lucía, etc.

Varios particulares como los señores José Pedro Alessandri, Ricardo Lyon y otros, han ofrecido sus fundos de Santa Julia, Los Leones, Macul, etc., para que los huéspedes argentinos y uruguayos los visiten.

En el Cerro San Cristóbal, el regidor don Horacio Manríquez, ofrecerá un gran almuerzo a los visitantes, en el sitio denominado La Pirámide, que permite recorrer todo el paseo y admirar un panorama muy hermoso.

Según se nos ha informado, el Martes 18 las delegaciones de Buenos Aires y de Montevideo, se dirigirán al Sur del país para regresar a sus respectivos países por Bariloche.

EJERCITO Y ARMADA

EN EL DIA DE AYER EL MINISTRO DE GUERRA RECIBIO A LOS JEFES DEL EJERCITO

Ayer asumió sus funciones de jefe de la División el General don Luis Cabrera

Se encuentra en Santiago el Director General de la Armada

Agregado a la Legación de Chile en Francia será nombrado el teniente 1.o don Horacio Arancibia

El Ministro de Guerra

Como lo habíamos informado en nuestra edición anterior, en la tarde de ayer el nuevo Ministro de Guerra, señor Roberto Sánchez, recibió a los jefes de las diferentes secciones y reparticiones del Ejército.

El General Cabrera

Ayer se hizo cargo definitivamente de la II División y de la Comandancia General de Santiago, el General don Luis Cabrera.

Con este motivo se dictó la siguiente orden de la plaza:

"Santiago, 4 de Abril de 1922.— Con esta fecha asumo las funciones de Comandante General de Armas de la provincia de Santiago, en mérito del D. S. P. y N.o 304 de 13-II-922 (Bol. Of. 875, pág. 9,795) que me designó Comandante en jefe de II División de Ejército. Anótese y comuníquese. — (Firmado): **Luis Cabrera**, General, Comandante General de Armas.

Lo que se transcribe para su conocimiento. — **Emiliano León**, teniente coronel y secretario de la Comandancia General de Armas".

Reunión de jefes de Departamentos

En la tarde de ayer se llevó a efecto en la sala de despacho del Ministro de Guerra, una reunión de los jefes de Departamentos de dicho Ministerio.

En esta reunión se trató sobre diferentes asuntos internos relacionados con el servicio.

El Director General de la Armada

Se encuentra en Santiago el Director General de la Armada, interino, Almirante señor Francisco Nef.

En la tarde de ayer conferenció largamente con el Ministro de Guerra y Marina.

El jefe de la 4.a Brigada de Caballería

Haciendo uso de feriado se encuentra en Santiago el jefe de la 4.a Brigada de Caballería, coronel don Rafael Toledo Tagle.

Inspección de Ingenieros

El mayor don Manuel Humeres pasará como agregado a la Inspección de Ingenieros, dejando de estar a las órdenes del Ministerio de Guerra.

A Europa

Se nos ha informado que el teniente 1.o don Horacio Arancibia Laso ha sido designado para que se ponga a disposición del Ministro de Chile en Francia.

Como se sabe, el teniente señor Arancibia ocupaba el puesto de ayudante de la Prefectura.

ACADEMIA DE GUERRA.— Se ha aceptado la renuncia que ha hecho el teniente coronel don Francisco Lagreze de profesor de la Academia de Guerra en la asignatura de "Medios de comunicación", con 2 horas semanales de clase.

ALGUNAS DISPOSICIONES SOBRE CONSTRUCCIONES. — El Ministerio de Guerra ha dispuesto lo siguiente: 1.o Todo trabajo que haya necesidad de ejecutar en cualesquiera de las reparticiones del Ejército, sea de construcción, reparación o ensanche de los edificios existentes, correrá a cargo de la Sección Construcciones del Departamento Administrativo.

2.o Ninguna obra se iniciará sin que previamente se hayan aprobado los planos definitivos, como también las bases y especificaciones con arreglo a las cuales deberá ejecutarse la obra, y sin que previamente se haya decretado la inversión de la suma necesaria para su ejecución.

3.o El Departamento Administrativo no dará curso a la ejecución de ningún proyecto de construcciones sin que previamente se hayan concedido por el Ministerio de Guerra los fondos necesarios por medio de un decreto debidamente refrendado por el Ministerio de Hacienda.

4.o La ejecución de las obras a que este decreto se refiere se ajustará además a las prescripciones establecidas en el pliego de construcciones del Departamento Administrativo.

5.o La infracción de cualquiera de estas disposiciones hará personalmente responsable al jefe inmediato de la unidad correspondiente.

6.o El Departamento Administrativo adoptará medidas inmediatas para averiguar qué obras están actualmente en construcción y si ellas se ajustan a las prescripciones de este decreto, y propondrá a la consideración del Gobierno, dentro del plazo de treinta días contados desde la fecha de él, las resoluciones que correspondan.

DESIGNACIONES.—Ha sido nombrado comandante del Pontón N.o 1 el piloto de corbeta señor Francisco Miranda.

—A la dotación de los Arsenales de Talcahuano, al ingeniero de corbeta señor Tomás Allen Fordes.

—A cargo de las máquinas del "Blanco Encalada" al ingeniero de corbeta señor Miguel Mc. Donell.

LICENCIAS EN LA ARMADA. — El Ministerio de Marina ha concedido las siguientes licencias:

1 mes al ingeniero 3.o señor Agustín Ramírez Ossa.

—Un mes al aspirante a ingeniero señor Jorge Pérez.

—Un mes al ingeniero 1.o señor Carlos Vega.

—Un mes al teniente 1.o don Lautaro Clavel.

—Dos meses al ingeniero 1.o señor Epaminondas Retamal.

—Un mes al escribiente de la Gobernación marítima de Valparaíso señor Benardino Oyarzún.

—Quince días al guardia-marina señor Fortunato Queirolo C.

CALIFICACIONES.— El sub-jefe del Estado Mayor, según la modificación que se ha hecho al reglamento de calificación y empleo de los oficiales, podrá calificar a sus subalternos.

DESTINACIONES DE TROPA. — El vice-sargento 1.o Froilán Vásquez pasará a prestar sus servicios al Depósito de Remontas Santiago N.o 1.

—El sargento 2.o Manuel Fuentealba al Regimiento Rancagua.

PRESENTACIONES.— A la Comandancia General de Armas se presentaron ayer el coronel don Rafael Toledo y el teniente señor Juan Correa.

ECONOMIAS DE RANCHO. —Se ha dispuesto que la facultad concedida a los comandantes de unidades, para invertir las economías de rancho, solamente se podrá ejercitar mediante una autorización ministerial y para cuyo fin al solicitarse, por el conducto regular, acompañar los presupuestos respectivos, firmados por el comandante de origen y con el visto bueno del Comando Divisionario.

EL JEFE DE LA II DIVISION NOS HABLA DE LOS SERVICIOS A SU CARGO

La disciplina en el Ejército. — Sociabilidad entre los oficiales. — ¿Economías en los cuadros permanentes?

Interesantes declaraciones del General Cabrera

Como es de conocimiento de nuestros lectores desde hace algunos días se encuentra en esta capital el General don Luis Cabrera, que ha sido designado por el Gobierno para ocupar el cargo de jefe de la II División y Comandante General de Armas de Santiago.

Por considerar de interés conocer algunos detalles acerca del programa de trabajo que desarrollará el General señor Cabrera al frente de tan importante repartición, como asimismo conocer su opinión respecto a los diferentes problemas de importancia que preocupan actualmente a la Superioridad Militar, solicitamos de él una entrevista, la que nos fué galantemente concedida.

A nuestra primera pregunta, el General Cabrera nos respondió lo siguiente:

—Programa propiamente tal, no tengo ninguno a no ser el estricto cumplimiento de mi deber. El puesto para el cual ha tenido a bien designarme el Gobierno es tan honroso, que mi anhelo es servirlo con todas mis energías y para ello no escatimaré esfuerzos, poniendo todas mis facultades en el cumplimiento de mis propósitos.

Ante todo, trataré de conseguir el robustecimiento de esa disciplina que ha sido durante un siglo el ejemplo de todos los ejércitos de Sur-América y que ha sido la base en la cual ha descansado sólida e inamovible nuestra institución.

—¿Podría darnos a conocer las directivas de instrucción para el presente año?, le preguntamos.

—Respecto a este punto siento mucho no poderles complacer, nos contestó, pues dichas directivas se encontraban ya confeccionadas por el General señor Altamirano y mi actuación referente a ellas se reduce solamente a hacerlas cumplir estrictamente. Por lo demás, yo trataré de estimular a los oficiales en los trabajos mentales, dándole especial importancia a las tareas de invierno.

Pondré, también, gran interés y, en esto estoy de acuerdo con el General señor Brieba, en fomentar el espíritu de sociabilidad en nuestros oficiales, como asimismo en el cuerpo de sub-oficiales.

En seguida el General señor Cabrera, refiriéndose a las economías que hay necesidad de introducir en el presupuesto de Guerra, nos manifestó que éstas deben estar en completo acuerdo con las necesidades de la defensa nacional y su estudio debe hacerse en forma detenida, de tal manera que para un tiempo futuro no tengamos que lamentar perjuicios de consideración.

Contestando a una pregunta nuestra, el señor Cabrera nos manifestó que él no era partidario de la disminución de la planta actual del Ejército, pues con tal medida se resentirían enormemente los servicios de la institución, servicios que ha costado mucho dinero crearlos.

—En caso extremo, nos dice nuestro entrevistado, es preferible, dejar sin conscriptos algunas unidades, antes de proceder al licenciamiento de los cuadros permanentes. Hay que tomar muy en cuenta que el Reglamento de Dotación de Paz consulta 1,500 puestos en la planta del Ejército y que en la actualidad hay sólo 1,100 ocupados, de tal manera que sería absurdo pensar que los servicios puedan marchar en buena forma, con la disminución proyectada.

En seguida, nos dice el general Cabrera, refiriéndose a este mismo punto, que podrían tomarse algunas medidas respecto a los puestos de oficinas, pero en ningún caso a los que se refieren a los servicios de las tropas.

Arriendo Chacra

De seis cuadras en barrio Yungay. Todas alfalfadas y con galpón de dos pisos apropiados para lechería. — Se acepta socio capitalista para el negocio de lechería.
Canon: $ 5,000 anuales.
ADOLFO RIQUEZ — MORANDE 322

LA V CONFERENCIA PAN-AMER

EL GOBIERNO ENVIA INSTRUCCIONES AL EMBA LOS ESTADOS UNIDOS PARA FIJAR EN MARZO PROXIMO AÑO LA REUNION DE LAS REPUBLICAS AMERICANAS

En la reunión del Directorio de la Unión Panamer se celebrará hoy en Washington se discutirá materias de la conferencia

Estas serán sometidas en seguida a la consider Gobierno de Chile

Hace algún tiempo informamos a nuestros lectores de que el Embajador de Chile en los Estados Unidos, señor don Beltrán Mathieu, cumpliendo instrucciones de nuestro Gobierno se había acercado al Secretario de Estado de Norte América para expresarle los deseos de Chile, de convocar a las Repúblicas americanas en Marzo del próximo año, a la celebración de la 5.a Conferencia Pan-americana.

En la sección cablegráfica de nuestra edición de ayer, se publica la noticia de que de fuente autorizada se sabe que el señor Mathieu, en una sesión que celebrará hoy el Directorio de la Unión Pan-americana, anunciará que Chile convocará a la 5.a Conferencia de las Repúblicas americanas para que se reunan en esta capital en la primera quincena de Marzo del próximo año de 1923.

Según hemos podi nos, ayer el Ministro nes Exteriores, señor to Barros Jarpa, ha truccionqs al Emba Estados Unidos, para vamente en la reunión torio de la Unión Pa que se efectuará hoy ton anuncie a nombre Gobierno, el deseo de C tar a los países ameri la primera quincena de próximo, a la 5.a Pan-americana.

El Gobierno, asimis torizado al señor Mat se nos informó en las la Cancillería, para q la elaboración del p las materias que se d durante las conferenc me en seguida al Gob contenido.

LA ESCUELA DE INGENIERIA Y ARQUITE

SU INAUGURACION SE LLEVARA A CABO EL 8 SENTE CON GRAN SOLEMNIDAD

La Universidad Nacional de Buenos Aires designa al de Obras Públicas para que la represente

El programa de este acto

Como se ha anunciado, el Sábado próximo se llevará a cabo la inauguración oficial del Pabellón principal del edificio construído para que funcione en él la Escuela de Ingeniería y Arquitectura de Chile.

A esta fiesta, que revestirá los caracteres de un gran acontecimiento social, asistirá el Presidente de la República, Ministros de Estado, Cuerpo Diplomático, miembros del Consejo de Instrucción Pública, congresales y cuanto de distinguido cuenta nuestra sociedad.

Algunos países amigos se han adherido a tan solemne acto y al efecto han hecho llegar las designaciones de los funcionarios que los representarán.

La Universidad Nacional de Buenos Aires, por una comunicación dirigida al señor Director de Obras Públicas, don Guillermo Illanes, le solicita tenga a bien ser el representante oficial de aquel Instituto en tan solemne acto. El señor Illanes contestó a la Universidad del país amigo, aceptando gustoso tan alto cometido.

Ayer se han empezado a repartir las invitaciones especiales que servirán para concurrir a dicha fiesta.

EL PROGRAMA DE INAUGURACION

Damos a continuación el programa a que estará sujeta la inauguración del pabellón principal de la Escuela de Ingeniería.

En la cancha del Club Internacional, se efectuará en la mañana del Sábado próximo, el campeonato de tennis, distribuyéndose entre los ganadores tres premios.

El primero de estos premios consistirá en una copa donada por el Decano de la Facult temáticas, correspondi que triunfe en el match fesionales; el segundo ye la copa dada por el de la Facultad y está al que triunfe en el alumnos diplomados en de Ingeniería; y el terc copa donada por la E Ingeniería, para alumn facultad.

Los premios se exhib Casa Weil.

Constituirá un acto q rá especial importancia desarrollará el Sábado y que consiste en el iza el edificio de la Escuela, dera que ha sido obseq los alumnos.

Después de este acto de Obras Públicas señ mo Illanes hará entrega cio al Ministro de Instr ñor Angel Guarello.

Con este motivo hará la palabra los funciona cionados, el Rector de sidad, señor Domingo gui y el Decano de la Fa Matemáticas, señor Fran dones.

El Domingo próximo tuará en el salón de ho Universidad del Estado, ción solemne del miemb mico de la Facultad de ticas, señor Javier Herr biéndolo, a nombre de la el señor don Leonardo

Finalmente, a las 8.30 este mismo día, en los la Escuela de Ingeniería cerá una comida, a la q rrirán numerosas damas ciedad.

A continuación se llevar to un baile.

VACAS HOLANDES
PARIDAS Y PREÑADAS DE GRAN CLASE

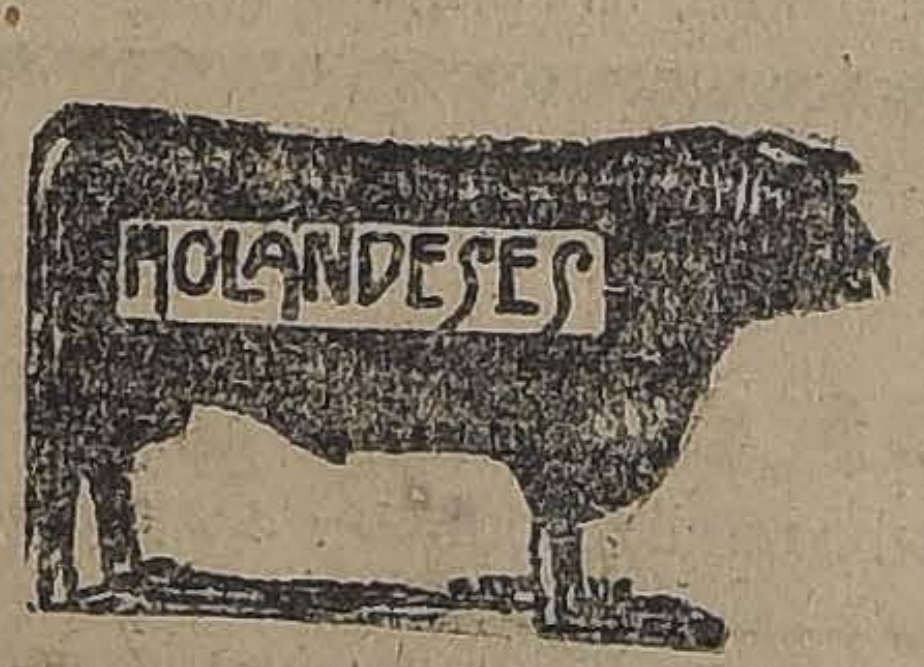

Se Remata
el Martes
a las 2 P.

Por cambio de Explotaci

SE VENDERA EL TOTAL DE LA LECHERIA HOLAN
DEL FUNDO "LORETO" DE SANTA ANA, DE DON
EDUARDO IÑIGUEZ

27 VACAS HOLANDESAS, GRAN CLASE, TODAS PAR y productoras de 15, 17 y 25 litros de leche al día cada una vas y sanas; estas vacas han sido compradas seleccionadas e Criaderos de D. Antonio Valdés C.; Criadero Santa Gabri don Félix A. Solar; Lolenco, de D. Arturo Alemparte; de don Vial Infante; de don Pedro Correa Ovalle y Criadero de los s Valdés G. Huidobro.

25 VACAS HOLANDESAS, CUBIERTAS, igual clase q anteriores, y de la misma procedencia, cubiertas por el tor José, del Criadero de don Domingo Tocornal Matte.

1 TORO HOLANDES, procedente del Criadero San José, d Domingo Tocornal Matte.

Eduardo Rodríguez y Cía.
2855 — HUERFANOS — 2855

Compañía Sud-Americana de Vapor

PROXIMAS SALIDAS

"Imperial" Vapor para Cristóbal, en conexión con naves p de Estados Unidos, Europa, etc., el MIERCOLE DE ABRIL, a las 4 P. M.

"Palena" Vapor para Pimentel, con carrera rápida en los tos chilenos y caletera en la costa peruana, el MI COLES 5 DE ABRIL, a las 4 P. M.

"Maipo" Vapor caletero para Arica, con escala en la m de los puertos intermedios, el SABADO 8 DE A a las 8 P. M.

"Cachapoal" Vapor para Corral (Valdivia), e intermedios, el M TES 11 DE ABRIL.

Wessel, Duval y Cía., Agentes, Huérfanos esq. Morandé.—Cía. T portes Unidos, Sub-Agentes, Estado esq. Delicias

LA INDUSTRIA DEL COBRE

EL MINERAL DE CHUQUICAMATA ITENSIFICA SUS LABORES

Parten al norte mil obreros a ocuparse en esas faenas

En ediciones pasadas hemos informado sobre el resurgimiento que se viene notando en las actividades del importante mineral de Chuquicamata, desde hace algún tiempo a esta parte.

La causa de esto, como ya lo hemos manifestado no es otra que la tendencia a la alza que se viene notando en el precio del cobre en el mercado mundial y la disminución del stock que de este mineral tenían los Estados Unidos.

Con el resurgimiento de la industria del cobre ha debido el mineral de Chuquicamata, reanudar muchas de sus labores que estaban paralizadas desde hace algún tiempo. Con este motivo se viene enganchando obreros para las faenas de este mineral.

Según se nos ha informado, el número de los obreros que la Oficina del Trabajo ha enviado al mineral alcanza más o menos a unos mil.

REFORMA DE LOS SERVICIOS DE LA INSPECCION DE BANCOS

SE REDACTA UN PROYECTO DE LEY ADICIONAL AL DE 1912

Forma en que serían organizados los servicios de esta oficina

Con motivo de las publicaciones que nos adelantamos a dar a nuestros lectores hace algunos días, referentes al enjuiciamiento del ex-Gerente del Banco Francés de Valparaíso, pedido por la Inspección de Bancos, el Gobierno, según dijimos entonces, tiene el propósito de mejorar los servicios de estas oficinas, que no tiene actualmente el personal necesario para desarrollar una labor eficiente.

El Jefe de la Oficina, señor don Guillermo Portales, ha redactado el siguiente proyecto de ley, en el cual se consultan las reformas que hay que introducir en estos servicios. El proyecto ha sido entregado a todos los miembros de la Sub-Comisión Mixta de Presupuestos del Ministerio de Hacienda, a fin de que sea estudiado detenidamente e informen en seguida al Gobierno sobre los puntos que fuese necesario reformar:

Artículo 1.o— Los Bancos existentes o que en adelante se establecieren pagarán una contribución equivalente al tres por mil anual sobre el monto medio de los depósitos que tengan en cada semestre sus oficinas del país y del exterior.

El término medio de los depósitos de cada semestre se determinará, tomando la cifra máxima de los depósitos de cada mes.

Esta disposición no comprende a los Bancos Hipotecarios, los cuales continuarán pagando la contribución que existía antes de la promulgación de la presente ley.

Los Bancos y sucursales de Bancos extranjeros que en adelante se establecieren en el país, pagarán un impuesto de... por ciento para ejercer la industria sobre su capital efectivo declarado.

Art. 2.o Institúyese una Inspección de Bancos, cuyas atribuciones serán las que se determinan en la presente ley.

El Inspector de Bancos, previo estudio de los libros y comprobantes de cada Banco, informarán semestralmente sobre la exactitud de la contabilidad y de los balances que semestralmente deben éstos pasar al Ministerio de Hacienda, en conformidad con la ley de 23 de Julio de 1860. Informará al mismo tiempo sobre el estado de la cartera de cada Banco; debiendo tomar nota, para apreciar su bondad y calidad, de todo lo que conste de los instrumentos y obligaciones que la formen, sin otra reserva o excepción que los nombres de quienes las hubieren suscrito.

Corresponde al Inspector de Bancos verificar y comprobar la inversión del capital efectivo que deben aportar los Bancos o sucursales de Bancos extranjeros.

Comprobará también, una o dos veces al año, por medio de un arqueo la exactitud de la cuenta "Depósitos de Valores en Custodia y Garantía".

Art. 3.o Si se comprobare que un Banco ha falseado su balance, especialmente en lo relativo a sus depósitos, pagará por la primera vez una multa equivalente al triple de la contribución correspondiente al último semestre. Si se comprobare una segunda infracción, perderá el Banco el derecho de continuar en el ejercicio de sus operaciones.

Art. 4.o Exceptúanse a las acciones de Bancos del pago de la contribución de haberes muebles, establecida a beneficio municipal por ley de 22 de Diciembre de 1891.

Art. 5.o Además del Inspector de Bancos nombrado en conformidad al artículo 2.o de la ley 2,621, el Presidente de la República nombrará para integrar la planta de la nueva repartición, tres contadores primeros con quince mil pesos anuales cada uno, tres contadores segundos con diez mil pesos cada uno, tres ayudantes primeros con seis mil pesos cada uno, dos segundos con cuatro mil trescientos veinte pesos cada uno y un portero con dos mil cuatrocientos pesos anuales.

Estos nombramientos se harán a medida que las necesidades del servicio lo requieren. Los contadores primeros serán nombrados a propuesta del Inspector. Este Inspector será el Jefe de la oficina y gozará en el desempeño de su cargo, de las inmunidades que le acuerda la ley.

Art. 6.o Los billetes fiscales entrarán a la circulación sólo por intermedio de los Bancos o, donde no los hubiere, por la Tesorería Fiscal del departamento, los que deberán reemplazar los billetes deteriorados después de seis meses de uso a lo sumo, canjeándolos en la Oficina de Emisión. La Inspección de Bancos deberá cuidar de hacer cumplir esta disposición.

Art. 7.o Los Bancos, con relación a su capital pagado, costearán el sostenimiento de la Inspección de Bancos, enterando los Bancos nacionales y los extranjeros el uno por mil a favor fiscal por la oficina principal correspondiente.

Art. 8.o El trabajo interno y las obligaciones del personal de la oficina, serán los que se determinen en el Reglamento que dictará el Presidente de la República dentro de los seis meses siguientes a la publicación de la presente ley en el "Diario Oficial".

Art. 9.o Queda derogada toda otra disposición que sea contraria a la ley en relación.

Art. final. Autorízase un gasto hasta de veinticinco mil pesos para la adquisición de muebles, libros y registro de contabilidad, material de escritorio y desembolsos que origine las instalaciones de la oficina de la Inspección.

Falsificación de decretos

EL FISCAL QUE SIGUE EL PROCESO, CONFERENCIA AYER CON EL MINISTRO DEL INTERIOR

En la tarde de ayer conferenció detenidamente con el Ministro del Interior, señor don Armando Jaramillo, el fiscal encargado de investigar la falsificación de decretos fiscales, don Honorio Henríquez.

El señor Henríquez impuso al señor Ministro del estado del proceso administrativo y de las investigaciones que se efectúan actualmente a fin de darle pronto término, reiterándole el Ministro del Interior su concurso a fin de obtener el mejor éxito en las investigaciones.

La viruela

Informaciones recibidas en el Ministerio del Interior, ponen en conocimiento del Gobierno que la epidemia de viruela ha recrudecido notablemente en las provincias del sur, especialmente en Concepción.

Caza y Pesca

Hoy, a las 9.30 A. M., se reunirá el directorio de la Sociedad Protectora de Caza y Pesca. Por tratarse en esta reunión de los últimos trámites para ir a la contitución definitiva de esta importante Sociedad, que tan hermoso papel tiene en los países europeos, se ruega a los miembros del directorio provisional no dejar de asistir.

La reunión se efectuará en la Quinta Normal de Agricultura, oficina del señor presidente, don Francisco Rojas Huneeus.

CUERPO DE CARABINEROS

La "cartilla sanitaria" y el "Paquete sanitario".— Funcionamiento de un curso especial

Ultimamente la Comandancia de Carabineros ha mandado adoptar y poner en conocimiento del personal el manual de la "Cartilla Sanitaria", en que se detalla ampliamente y se dan instrucciones completas para prestar los primeros auxilios y verificar las prácticas de higiene en los casos de accidentes, que constantemente ocurren.

La "Cartilla Sanitaria" se ocupa igualmente de las enfermedades infecciosas, epidémicas y venéreas; de los envenenamientos, hemorragias, quemaduras, fracturas, etc., y muchos otros casos cuyo conocimiento será de gran utilidad al carabinero.

El "Paquete Sanitario" contiene todos los elementos indispensables para hacer las primeras curaciones y fué confeccionado por el doctor Exequiel González Cortés con la cooperación del doctor F. de Amesti.

La Comandancia del Cuerpo ha ordenado el funcionamiento de un Cuerpo Sanitario para dar a conocer al personal estos importantes conocimientos. El curso funcionará un mes y, a su término, los alumnos serán repartidos en los distintos escuadrones del Cuerpo.

ESCUELA DE CARABINEROS

En la mañana de hoy se llevará a efecto en el local de la Escuela de Carabineros, una simpática fiesta en honor de todos los suboficiales y tropa de la Escuela.

Con este motivo, la superioridad ha confeccionado un espléndido programa en el que figuran ejercicios, concursos de saltos y varios otros números de equitación, para los cuales habrá premios a los suboficiales.

En la tarde se efectuará un gran baile en honor de las familias de los suboficiales y soldados de la tropa.

A este acto concurrirá todo el cuerpo de oficiales de la Escuela.

[illegible]

Próximamente arribará a esta capital el Consejero de la Embajada norteamericana en Buenos Aires, señor Franc s White.

Vendo Casa

Magnífica casa habitación en **calle Chacabuco**, entre Avenida Portales y Huérfanos. Diez piezas habitación y servicios. Extensa galería de vidrios y dos patios grandes, gas y luz eléctrica.

Precio: $ 60,000

ADOLFO RIQUEZ — MORANDE 322

LOS SERVICIOS AGRICOLAS

El Ministro de Industria visitará los de la Quinta Normal

Hoy en la mañana el Ministro de Industria y Obras Públicas, señor Miguel Letelier Espínola practicará una visita a la Inspección de Caza, Pesca y Bosques, para imponerse detenidamente del estado en que se encuentran estos servicios.

Según hemos sido informados, el Ministro de Industria tiene el propósito de estudiar con toda detención todo lo que se relaciona con los servicios agrícolas.

Aparte de la importancia que la buena marcha de estos servicios tiene para el desarrollo nacional, el Ministro de Industria tendría, como uno de sus principales objetivos, el estudio definitivo de la posibilidad de crear el Ministerio de Agricultura, cuya necesidad ha sido proclamada en distintas y numerosas ocasiones.

Las obras portuarias de Chile

En el diario "Journal of Commerce", de Nueva York, ha publicado interesantes artículos sobre las obras portuarias de Chile, nuestro cónsul general de Chile en ese país, señor Gustavo Munizaga Varela.

Estos artículos han sido comentados favorablemente por la prensa y el público de los Estados Unidos.

LA FEDERACION OBRERA Y LOS FERROVIARIOS

Sobre los cargos que se han hecho al Secretario General del Consejo Ferroviario.—Nota del Secretario de la Asociación del Trabajo, señor Díaz Meza.

Oportunamente dimos cuenta de las incidencias que se habían producido entre el gremio de ferroviarios, incidencias éstas que tendían a protestar por las publicaciones hechas por el diario "La Federación Obrera", en las cuales se atribuían al secretario general de dicho gremio, el señor Gaspar Baloffet, ciertos cargos infundados con motivo del último paro general nacional.

Como se recordará, en esas publicaciones se decía que en una conferencia dictada por el señor Aurelio Díaz Meza, secretario de la Asociación del Trabajo, éste habría dicho que el señor Baloffet había hecho fracasar en su gremio, el "paro general" decretado por la Federación en Febrero próximo pasado, siendo que el señor Baloffet se encontraba ausente de Santiago.

El Directorio del Consejo, en una de sus últimas sesiones, recibió con este motivo la cuenta que el señor Baloffet diera sobre el particular, leyendo al efecto una nota enviada por el señor Díaz Meza, la cual, por acuerdo de dicha organización obrera dirigente, se acordó dar a la publicidad.

Dicha nota dice como sigue:

"Consejo Federal N.o 1, Ferroviario. — Santiago, Marzo 28 de 1922. — Señor Gaspar Baloffet, secretario general del Consejo de Ferroviarios.— Presente.— Distinguido señor:

He sido desagradablemente sorprendido al imponerme por los diarios de esta mañana, de que el periódico que se edita en Santiago como órgano de la Federación Obrera, ha hecho ciertas aseveraciones relativas al fracasado paro general, aseveraciones que, lógicamente, han debido molestar a Ud.

Mi desagrado no se ha producido, ciertamente, por haberme atribuido ese diario palabras o afirmaciones que carecen de verdad, pues dicho sea con franqueza, ni la veracidad, ni la lealtad son características de ese órgano que se dice obrero. Mi desagrado tiene por origen el que se pretenda arrojar sombras sobre una persona como usted, a quien si bien es cierto yo no conozco ni aún de vista, sé que está colocada en una situación que yo debo distinguir.

Sería superfluo que yo insistiera en desmentir las palabras que me atribuye el órgano en cuestión, ni tengo ningún interés en ello; pero me creo obligado a corresponder de alguna manera a la atenta insinuación que se me hace, de asistir a la sesión que celebrará el Consejo el Jueves a las 5 de la tarde y en la cual, si no me hubieran impedido asistir compromisos anteriores, hubiera repetido en forma enérgica el desmentido que en las presentes líneas formulo a usted.

No me extraña, por lo demás, la conducta que observa el diario "La Federación Obrera" y me atrevería a rogarle a usted y a todos sus compañeros, los obreros honrados y conscientes, que adoptaran la única actitud que merece un diario que tiene por norma tergiversar los hechos, para engañar a la clase trabajadora y en último término, arrojar lodo y ejercitar venganzas enconadas, contra los obreros ilustrados.

Con lo dicho debiera terminar estas líneas, señor Baloffet; pero no quiero dejar pasar esta oportunidad para manifestar a un dirigente obrero de su expectable situación, que la campaña contra la Asociación del Trabajo sostenida con tanto entusiasmo por el periódico aludido, y por los dirigentes de la Federación Obrera, está basada en una culpable tergiversación de los altos y nobles fines que persigue la institución Patronal Chilena.

Dícese, por ejemplo, que la Asociación del Trabajo persigue a las organizaciones obreras.

Esto no es exacto, y protesto de ello. La Asociación desea que existan organizaciones obreras, pero que sean responsables de sus actos.

Desea que existan para tratar frente a frente con ellas, persona a persona, todos los problemas de positivo mejoramiento cultural y económico de los obreros y estudiarlos en el terreno que usan las personas cultas, esto es, dentro de la armonía y la buena fe.

Con esta clase de organizaciones obreras discutiría y trataría la Asociación del Trabajo, con todo gusto; pero de ninguna manera con organizaciones como la Federación Obrera de Chile que se deja dirigir por hombres cuya bandera es el odio, la intransigencia y el fanatismo; que reniegan de la patria; que predican la revuelta y la anarquía; que lanzan a los obreros en huelgas y paros descabellados; que provocan el sufrimiento, el dolor y el hambre entre sus hermanos; mientras ellos están bien alimentados; que no les importa nada la vida de sus semejantes, y no tienen reparo en arrojarlos contra la fuerza armada, "aunque corra sangre", y en fin, que explotan estos desastres obreros en su propio beneficio y en satisfacción de sus ambiciones.

Vengan en buena hora, señor Baloffet, las organizaciones obreras conscientes; vengan los obreros ilustrados representando a los trabajadores dignamente, correctamente, y los miembros de la Asociación del Trabajo tendrán a mucha honra tratar con sus obreros, hombre a hombre, de igual a igual; en el terreno de la cordialidad y dispuestos a oirles con interés y acceder a toda petición justa, buscando la armonía de los grandes intereses de ambas entidades.

Pero hasta ahora la Federación Obrera ha sido refractaria a estas soluciones; como es lógico, ha fracasado ruidosamente y seguirá, de fracaso en fracaso, porque su obra es destructora y demoledora, de lo cual, por otra parte, ya está convencida la gran masa obrera.

Pido a usted disculpas, señor Baloffet, por la extensión de esta carta y por no poder asistir, como habría deseado, a la sesión del Consejo a que se me invita. Pueda ser que en otra ocasión me sea dado tener el gusto de conocerlo personalmente.

Sin embargo, me ofrezco desde luego su Affmo. y S. S.— (Firmado).— **Aurelio Díaz Meza**".

FERROCARRIL DE ANTOFAGASTA A SALTA

RAZONES QUE TENDRIA EL GOBIERNO ARGENTINO PARA LA CONSTRUCCION DE ESTA VIA INTERNACIONAL

Influencia en el mercado salitrero del ferrocarril proyectado

Medida que se indica para salvaguardiar los intereses antagónicos que se crearían en la región norte para Chile y Argentina

El informe del Subsecretario de Ferrocarriles, señor Balmaceda

En ediciones pasadas nos hemos referido a los informes evacuados por el sub-Secretario de Ferrocarriles, señor Alfredo Balmaceda; el Jefe de la Sección Ferrocarriles Particulares de ese mismo Ministerio, señor Francisco Mardones, y del Jefe de la Inspección de Ferrocarriles en construcción de la Dirección de Obras Públicas, señor Teodoro Schmidt, relacionados con la proyectada línea ferroviaria internacional entre Antofagasta y Salta.

Dichos informes están basados en simples reconocimientos, no habiéndose efectuado aún los estudios definitivos en el terreno, que habrán de determinar las conveniencias de esta nueva vía ferroviaria, en consideración a la ruta que debe seguir su trazado. Como se sabe, son dos las vías de se indican para la construcción de escte ferrocarril de Huaitiquina y la Socompa.

Hemos dado un resumen de los informes de los señores Mardones y Schmidt, que como se recordará, concuerdan respecto al trazado de esta vía indicándose como más conveniente para los intereses regionales, el de Socompa. Réstanos por ahora dar a conocer el informe del señor Balmaceda.

RAZONES QUE ABONAN LA CONSTRUCCION DE ESTE FERROCARRIL BAJO EL PUNTO DE VISTA DEL INTERES ARGENTINO

Empieza el informe del señor Balmaceda haciendo una exposición de las razones que militan a favor de esta vía ferroviaria transandina para obtener una salida al Pacífico de la enorme riqueza agrícola de las provincias argentinas de Jujuí, Salta, Gobernación de Andes, Catamarca y Tucumán.

A este propósito cita la declaración del Ministro argentino, señor Noel, relacionado con el propósito de su Gobierno y que dice lo siguiente:

"Gastaremos a fondo perdido todo lo que sea necesario para comunicar Salta con Antofagasta y dejamos a la iniciativa del Gobierno de Chile el trazado por seguir. Lo esencial, lo primordial para nosotros es llegar al puerto para que nuestras provincias puedan quedar en comunicación con el mundo exterior; lo intermedio es secundario y meramente accidental.

A continuación el señor Balmaceda, presenta un cuadro para apreciar el poder de producción de la zona de atracción del ferrocarril dando sobre esta materia importantísimos datos numéricos.

De esta misma exposición deduce algunas conclusiones relacionadas con la influencia del ferrocarril sobre el mercado salitrero.

Así dice que los artículos nacionales que se consumen en la zona salitrera, por una suma de 72 millones 980,191 oro de 18d., y del exterior, por una suma de 6 millones 472,152 pesos, son precisamente los mismos que se producen en la zona argentina que el ferrocarril está llamado a servir.

En consecuencia agrega es de prever un desplazamiento así total de nuestros productos en aquella región; teniendo en cuenta la menor distancia en que se encuentran las provincias argentinas del mercado salitrero y de su acceso directo a él, como asimismo, por las tarifas proteccionistas que su Gobierno está decidido a establecer en aquella sección del ferrocarril, y sin considerar el servicio del capital invertido en los déficits de explotación que pudieran originarse.

Manifiesta el señor Balmaceda en su informe, que la mayoría de los productos chilenos que van al Norte, proceden del centro y Sur del país y llegan notablemente recargados con fletes ferroviarios, trasbordos, fletes marítimos, etc.

Después de otras consideraciones se indica el medio de salvaguardiar los intereses antagónicos que por la situación indicada se crearían para uno y otro país y este sería el uso de los derechos necesarios de los derechos aduaneros y que en el futuro sería reemplazado por un tratado de comercio.

Entrando a ocuparse de los objetivos que conviene a Chile perseguir en la construcción del ferrocarril de Antofagasta a Salta, hace una detallada exposición que ilustran debidamente esta cuestión. Entre éstos, citaremos los que se refieren a dar vida y desarrollo a los centros naturales de riquezas situados en la zona que va a ser atravesada por el ferrocarril y que permanecen hoy improductivas por falta de fletes y a obtener para los artículos de retorno como salitre, azufre, salgema, tarifas reducidas.

Entre enseguida el señor Balmaceda a analizar los trazados indicados por la comisión informante de la Dirección General de Obras Públicas que son el de Huaitiquina y el de Socompa. Sobre este punto hace un estudio minucioso y completo para entrar a ocuparse en seguida sobre el costo de construcción, tráfico y entradas probables.

El señor Balmaceda en las "conclusiones" de su informe, aboga por el trazado por la Huaitiquina, que dice satisface ampliamente los objetivos que interesan a Chile; esto lo demuestra en el curso de la exposición. Por lo que respecta a la construcción de este proyectado ferrocarril, manifiesta que hay conveniencia que lo construya un particular, siempre que dé seguridad en la explotación y no exija una garantía para su capital superior a la que se establezca.

Adios, Callos! Dice "Gets-It"

Los Callos Huyen

cuando son tocados con "Gets-It." Como una esponja embebe el agua, "Gets-It" absorbe todos los dolores.

"GETS-IT"

es el original extractor de callos. Fabricado por E. Lawrence & Co., Chicago, E. U. A.

DAUBE y Cía.

VALPARAISO, SANTIAGO, CONCEPCION

SOMBREROS

Caballero:

Antes de efectuar su compra, en bien de sus intereses, consulte nuestros precios y calidades en las mercaderías que ofrecemos y no dude que encontrará su verdadera comodidad y economía.

ARTICULOS para CABALLEROS

SOMBREROS

Desde $ 15 a 95

CAMISAS

Desde $ 9.50 a 35

:: CAMISAS ::

CASA CINTOLESI

PUENTE 666

Lindo Surtido de

JAULAS

ofrecen a precios sin competencia

Ducher y Bonnefoy

AHUMADA 118

OPERARIOS

PLANTILLEROS
REMATADORAS
APARADORAS PARA AFUERA
ARREGLADOR CHAROL
CORTADOR CUERO

necesita la Fábrica de Calzado

Juan Picó Miró

ARTURO PRAT 1342

Abril-6

Compro 2 Mesones

PARA ALMACEN DE CASIMIRES

ALMACENES DELPORTE

BANDERA ESQUINA ROSAS

SILUETA M.R. FARADOR

BELLEZA

Perfección, comodidad y economía: esto representa el nuevo gran modelo de corsé marca "Silueta Farador". Hay hechos para todo precio, y se confeccionan también sobre medida.

Pídanse en

"LA FLOR DEL DIA",

San Antonio 98, esquina Moneda

Casilla 3089.

Maleteria El Faro

ESTADO N.o 74

Solamente quedan para realizar a la mitad del valor, 7,000 bolsones, de los 50,000 que había.

Esta Casa sigue obsequiando a sus compradores con las famosas obras de Salgari y Calleja.

GRAN LIQUIDACION

"Colle"
EL CALZADO SIN RIVAL

Sigue la gran liquidación de calzado muy fino para señoras, sólo a $ 22 el par.

"LA FLOR DEL DIA"

SAN ANTONIO 98, esq. MONEDA

A-6

En todas edades

LA
CRÈME SIMON
PARIS

no tiene rival para el cuidado y embellecimiento de la piel. Extenderla sobre la epidermis húmeda.

POLVOS y JABÓN

CRÈME SIMON

"Azafrán Español"

puro garantizado, a precio sin competencia, ofrecen:

L. DESPOUY & CIA.
SUC. DE ARESTIZABAL Y CIA. — VALPARAISO

Motores a Gas Pobre

DE 20 A 25 HP. Y DE 45 HP.
EN BUEN ESTADO
OFERTAS A CASILLA 2457

FUNDO EN QUILLOTA

Vendo fundo cerca Estación F. C. del E., superficie 130 cuadras planas regadas y 370 de rulo; tiene buena casa habitación, bodega, corral de lechería, 9 posesiones para inquilinos. Agua en abundancia, terrenos para alfalfa, cebada y chacarería. Valor 630 mil pesos. Hay interesado por arriendo pagando 50 mil pesos anuales.

CIPRIANO ESTAY B - Quillota - Casilla 297
A-5

¡¡¡COLEGIALES!!!
LA MALETERIA DEL VIAJANTE
741 PUENTE 741

Ofrece el mejor surtido en: Cajas, Bolsones, Portalibros y Escobillas

ESTA CASA NO TIENE SUCURSAL
9-A

Remate Voluntario

Por orden de su dueño pondremos a remate en nuestra oficina, en Agustinas N.o 1148, el FUNDO

"San Diego"

ubicado a pocas cuadras de la Estación de Puangue, en la línea del ferrocarril de Santiago a San Antonio, del cual sólo dista 80 kilómetros.

Este fundo tiene una superficie de 423 cuadras, más o menos, de terrenos de primera clase abundantemente regados con canal propio; 203 cuadras, más o menos, de terrenos regados con una bomba movida por el estero de Puangue; de 520 cuadras, más o menos, de terrenos planos y lomajes suaves, para siembras, ovejerías y ganado mayor; y 2,380 cuadras, más o menos, de cerros para crianza.

Hay dos buenas casas de habitación y dos de administración, galpones de lechería y pastería, 80 posesiones de inquilinos, bodegas, silos, agua potable, varios teléfonos, etc., etc.

Este fundo puede dividirse en tres hijuelas.

El mínimum para el remate es de

$ 2.600,000

El precio del remate se pagará: a) haciendo suyas el comprador, por su valor comercial, dos deudas primitivas a favor de la Caja de Crédito Hipotecario, de $ 700,000, del 7 con 1 por ciento y de $ 300,000 del 8% con 1%; b) con $ 650,000 al contado; y c) el resto mitad a seis meses y mitad a un año plazo con 8 por ciento de interés.

El subastador queda obligado a tomar todos los animales, enseres y muebles existentes en el fundo por la tasación que de ellos ha hecho don Luis Larraín Bulnes.

A pedido de algunos interesados, el remate se ha postergado para

El 12 de Abril a las 4.30 P. M.

Para visitar el fundo los interesados encontrarán todos los días, coche en la Estación de Puangue a la llegada del tren que parte de Santiago a las 8 A. M.

Los títulos de propiedad pueden examinarse en la Caja de Crédito Hipotecario, donde se ha dado el aviso oportuno para que los faciliten.

Para consultar las bases del remate, u obtener otras referencias, dirigirse a los que suscriben.

Luis Larraín Bulnes y M. Tomás Tocornal
— AGUSTINAS 1148 —
A-13

MERCERIA PARIS ALAMEDA 44

Materiales y todos los elementos para construir una torre Eiffel los encontrará donde DEZA y LARIOS

"EL TATTERSALL"

DOS GRANDES REMATES

DE LAS EXISTENCIAS, ANIMALES, ENSERES, MAQUINARIAS, ETC., ETC., DE LAS

Haciendas "El Carmen" y "Romeral"

de la sucesión de don Carlos Irarrázaval, en Graneros, se verificarán en la Hacienda "El Carmen", los días 12 y 22 de Abril.

PRIMER REMATE

EL MIERCOLES 12 DE ABRIL, desde las 12.30 P. M., se rematarán los siguientes animales en numerosos lotes.

LECHERIA. — 610 vacas paridas seleccionadas durante largos años y con un buen rendimiento de leche y 30 toros de masa.

CRIANZAS Y ENGORDAS. — 230 vacas de crianza, 240 terneras de año, 240 terneros de año, 120 novillos de 2 años, 50 vacas de engorda, un lote de bueyes y toruncs.

BUEYES DE TRABAJO.— 60 bueyes de trabajo incluyendo algunos novillos amansados.

Los interesados llegando a la estación de Graneros, a las 10.15 A. M., por el tren ordinario de Santiago de las 8.30 A. M., o por el tren que parte de Curicó a las 6.38 A. M.; podrán tomar los carritos del Molino de La Compañía que esperarán expresamente, y podrán seguir a la Hacienda desde el término en carruajes que estarán a su disposición.

Habrá facilidades para almorzar.

Habrá carros de ferrocarril para el embarque y algunos arreadores para retirar el ganado.

Mayores detalles en nuestra oficina.

SEGUNDO REMATE

El Sábado 22 de Abril se rematarán en la misma Hacienda, 600 vacas secas de lechería y crianza, 100 toros de masa, 120 bueyes de trabajo, 600 ovejas, 200 caballos, y todos los enseres, maquinarias y útiles de la Hacienda, según detalle, que se publicará oportunamente.

DANIEL RISOPATRON M., Gerente.

MUEBLES

Sólidos y elegantes con grandes facilidades de pago ofrece

LA REPUBLICA

SANTO DOMINGO 1026
Frente a la Cía. de Gas

PATENTE DE INVENCION

Al Ministerio de Industria y Obras Públicas se han presentado los siguientes inventores, pidiendo que se les conceda patente de privilegio por los inventos que se indican:

Los señores MIGUEL SIMONOFF, MANUEL BENINSON y FRANCISCO GROS, de Buenos Aires, para "Un nuevo procedimiento de destilación del petróleo por medio de la electricidad".

Se da este aviso en cumplimiento de las disposiciones reglamentarias correspondientes y a los efectos de las oposiciones o reclamos que pudieran presentarse.

EL JEFE DE LA OFICINA DE PATENTES DE INVENCION
9-A

$ 120

GANGAS PARA INVIERNO

$ 120 confeccionamos elegante traje sobre medida hechura inglesa o americana, forros de primera.

SASTRERIA BLANCO Y NEGRO
412 - SAN DIEGO - 412

En rico Casimir importado . . . . $ 150
Negro y Azul, clase extra . . . . $ 170

RECLAME

Raglanes lindos colores con o sin cinturón, $ 120.

Propuestas Públicas

Pídense propuestas públicas para la adquisición de 8,250 leccionarios para el servicio de las Escuelas Fiscales.

Las propuestas se abrirán el 10 de Abril próximo a las 3 P. M., en la Sección Almacenes de la Dirección General de Educación Primaria, donde los interesados pueden consultar bases y antecedentes.

EL DIRECTOR GENERAL DE EDUCACION PRIMARIA
A-7

PRODUCTOS

de exportación en general compro. Enviar muestras y precios.

JORGE PIRARD
Prat 109. — Casilla 1164.
VALPARAISO
A-7

SE VENDE

un buen portón apropiado para fundo.
Avenida Matta esq. Lira 390
A-5

REMATE

El 5 de Abril, a las 4 P. M., en el estudio del Compromisario don Carlos Salas Herrera, Bandera 552, se rematarán las siguientes propiedades, de la sucesión Figueroa:

Calle Arturo Prat 848.—Mínimum: $ 40,000;

Calle Constantino 115, Quinta Normal, Mínimum $ 30,000.

Antecedentes en el estudio indicado. Abril-5

Aserrín Blanco

seco, por grandes y pequeñas partidas, ofrecen a precio sin competencia.

Fratelli Castagneto
DELICIAS, ESQUINA SAN MARTIN

PAPAS

MANTEQUILLA

Vendo Moncada y Fernández Niño.
Puerto Varas. Casilla 84
Mayo 15

EN CALLE LIRA

$ 35,000, vendo casas modernas, recién terminadas, con carros a la puerta, pagaderas con 10,000 pesos al contado, resto a largo plazo. PRAT 1570. A-6

Remate judicial y voluntario de menajes de casas

UN AUTOMOVIL SCRIPPS BOOTTS 4 ASIENTOS, EN PERFECTO ESTADO, AUTOMOVILES FORD DE ALQUILER, CAMION AUTOMOVIL DE 2 TONELADAS Y UN LOTE DE INSTRUMENTOS DE CIRUGIA.

AGUSTINAS N.o 865

HOY MIERCOLES 5, DE 10 A 12
Y de 2 P. M. adelante. (Aunque llueva)

Por orden del Primer Juzgado del Crimen en el juicio Banco Alemán con Mujica y 2.o y 3.er Juzgados Civiles, en diversas ejecuciones, por orden del Compromisario Sucesión León de Barrios.

— HAY: —

SALONES.—Pianos de cola y media cola marcas Ronich, Mason, Erard, Collard Collard, autopianos Aeolian casa Weill, Pianolas con piezas, Victor Erard Collard, autopianos Aahcelin casa Weill, Pianolas con piezas, Victrolas y otros instrumentos musicales, gran lote de piezas de autopianos, amoblados para salón diversos estilos forrados en seda, felpa, cachemiras, cretona, Luis XVI dorado María Antonieta estilo inglés, muebles antiguos de jacarandá, mesas de centro y arrimo antiguas, espejos biselados con marcos dorados estilos Luis XVI, consolas doradas con mármoles, juegos de mesas de jacarandá y caoba de centro y de arrimo, biombos japoneses, pedestales dorados y color, id. de mármol y ónix, estatuas de bronce, mármol y composición, cortinajes de seda y cachemira, cuadros al óleo de autores extranjeros y nacionales, grabados al acero, id. en colores, objetos de adornos, boules de nogal con mármoles y espejos, cojines bordados en seda, etc., etc.

ESCRITORIOS.— Escritorios de cortina de roble americano y lingue, id. ministros estilo americano, Luis XV, escritorios parados para oficinas, mesas escritorio, sillones de escritorio, estantes para libros abiertos y cerrados, id. seccionales importados y nacionales, mesas para máquinas de escribir marcas Remington, amoblados para escritorio, tinteros, portaplumas, papeleros, etc., prensas para copiar, cajas de fondos diversos tamaños, marcas nacionales y extranjeras, volúmenes de libros sobre literatura, arte y medicina, cuadros al óleo, autores nacionales y extranjeros, grabados al acero, id. en colores, cortinajes de felpa, paño, diversos colores, estatuas de bronce y mármol, pedestales de madera, alfombras de centro afelpadas y bruselas por metro, etc., etc.

COMEDORES.— Amoblados para comedor estilo Renacimiento, inglés, holandés, Luis XVI de nogal, caoba y lingue con aparadores, trinches y vitrinas con cristales biselados, mármoles colores, mesas de correderas y fijas, sillas diversos estilos tapizadas y enjuncadas en nogal, roble americano, lingue, etc., servicio de mesa de loza inglesa y para 12 personas, servicio de cristalería baccarat, plaquées finos en centros, jardineras, etc., servicios de cuchillería, centros de mesa plaqué y cristal, candelabros de plaqué, jardineras, servicios para pescado, carpetas de mesa, floreros, jarrones, relojes de colgar, cortinajes, muebles de asiento forrados, pedestales de madera, alfombras de centro, cuadros al óleo, naturaleza muerta, id. grabados, lámparas eléctricas de 1 a 5 luces, id. a gas.

DORMITORIOS.— Amoblados para dormitorios estilo Luis XVI, Luis XV, inglés, etc., con ropero de 1 y 3 cuerpos de nogal, caoba y marquetería con bronces, lingue color natural, caoba, peinadores, cómodas toilette, veladores, toilette, mármoles rosados y otros colores, servicio de lavatorio, muebles toilette, roperos, peinadores, cómodas y veladores sueltos con o sin espejo, guardarropas, catres de bronce, fierro con bronce y fierro solo, anchos y angostos, catres marquesas, colchones de lana, ropa de cama, divanes forrados en seda y cretonas, servicios de lavatorios y útiles para toilette, cuadros religiosos al óleo y grabados, cortinajes de seda, alfombras, visillos stores, lámparas eléctricas de centro y veladores, etc., etc.

VARIOS.— Cocinas a gas y carbón, tinas de baño de fierro enlozado esmaltadas y de zinc, lavatorios con desagües, bidets con llaves niqueladas, muebles para reposteros, mesas para cocinas, lavaplatos, bodegas de fierro para botellas, coches para guaguas, cunas de bronce y fierro, estufas a gas y eléctricas, id. a carbón, calentadores de baño y gas, id. a carbón, sillas de montar, escaños para jardín, sillas para jardín, mesas para id., paragüera de nogal, roble americano y lingue, plantas en tinas y maceteros, stores y cortinas para galerías, gran cantidad de alfombras usadas de centros y por metros, id. para escalas, linoleum para piso, barras de bronce para escalas, gran cantidad de lámparas de gas y luz eléctricas de 1 a 10 luces, lámparas eléctricas para casas comerciales, instalaciones para casas comerciales en estanterías, mesones, vidrieras, refrigeradores, etc., etc.

AUTOMOVILES Y COCHES.— Un Ford de alquiler en perfecto estado, un camión de carga de 2 toneladas, un lote instrumentos de cirugía, etc.

A LA VISTA DESDE HOY.

VICTOR ARAYA L.,
MARTILLERO DE HACIENDA.
A-5

Avisos de Vapores

VAPOR RAPIDO AL NORTE

El vapor nacional de pasajeros

TALTAL

Capitán H. OLSEN, saldrá de VALPARAISO, en viaje rápido el JUEVES 6 DE ABRIL, a las 4 P. M., para COQUIMBO, TALTAL, ANTOFAGASTA, TOCOPILLA, IQUIQUE y ARICA. El puerto de TOCOPILLA lo hará de regreso de Arica.

Recibe carga desde el Miércoles 5 de Abril. También recibe carga en lanchas de la Compañía, firmando los conocimientos en tierra.

PASAJEROS.— Magníficas comodidades para pasajeros de Cámara y Cubierta. Elegantes y cómodos departamentos independientes con todo servicio. Cocina de primer orden, absoluta limpieza y esmeradísima atención a bordo.

Por fletes, pasajes y demás pormenores, verse con

Rodrigo Donoso Grille
Galería Alessandri 237-B. -Casilla N.o 102.— SANTIAGO

González, Soffia y Cía.
Teléfono 872.—Calle Blanco 849, nuevo.—VALPARAISO

A-5

GRACE LINE

SERVICIO RAPIDO DE VAPORES ENTRE VALPARAISO Y NUEVA YORK

Viaje en 19 días, Vía Canal de Panamá, con escala en Antofagasta, Iquique, Mollendo, Callao y Cristóbal.
Servicio de primera clase, únicamente.
Camarotes de lujo. Cuisine inmejorable.

SALIDAS FIJAS CADA TRES SEMANAS, A LA 1 P. M.

"SANTA TERESA", ABRIL 19. | "SANTA LUISA", MAYO 31
"SANTA ELISA", MAYO 10. | "SANTA TERESA", JUNIO 21

Por informaciones y pasajes, dirigirse a sus agentes en Santiago:

GRACE y Cía. (CHILE) S. A.
Agentes de la Compañía Japonesa Toyo Kisen Kaisha
HUERFANOS 1087 :—: SANTIAGO

$ 25,000

es la venta mensual de la acredita paqueteria que en ocasión única vende en VALPARAISO.
Por más pormenores dirigirse

VICTOR ROSTAGN
VALPARAISO
CASILLA 126

FERROCARRILES DEL ESTADO

Se solicitan propuestas públicas para el 19 de Mayo por un martinete auto-propulsor que al mismo tiempo bajar como pescante o pala a vapor.

Bases y antecedentes en el Departamento de Materia macenes en la Estación de Alameda.

Santiago, 17 de Febrero de 1922.

INSTALACION DE ALUMBRADO ELECTRICO EN LA BARRANCAS (SAN ANTONIO)

Pídense propuestas públicas para la instalación de eléctrico en los patios y romana de la Estación Barrancas tonio.

Bases y demás antecedentes pueden consultarse en tamento de la Vía y Obras, Estación Mapocho, de 14 a a excepción de los Sábados.

Las propuestas se abrirán en la Oficina del Jefe Departamento, el Martes 25 de Abril, a las 15 horas.

TORNAMESA METALICA

Postérgase hasta el Martes 2 de Mayo la apertura de tas solicitadas por suministro de la parte metálica de mesa de 22.86 m.

Sociedades Anónim

Compañía de Salitres y Ferrocarril de Agua Santa

JUNTAS GENERALES ORDINARIA Y EXTRAORDIARIA

Por orden del Consejo Directivo, y en conformidad al artículo 11 de los Estatutos Sociales, se cita a los señores Accionistas a Junta General Ordinaria para el Miércoles 12 de Abril próximo, a las 4 P. M. en la oficina de la Compañía, Prat 192, con el fin de darles cuenta de la Memoria y Balance del segundo semestre de 1921.

Se convoca asimismo a Junta General Extraordinaria para el mismo día y local, a las 4.15 P. M., con el objeto de ratificar el arriendo de los terrenos de Abra de Quiroga, hecho al señor Alfonso Vallebona, por escritura de fecha 25 de Febrero de 1911, y acordar la venta de esos terrenos en la forma prometida en la citada escritura.

El registro de transferencia de acciones quedará cerrado el Sábado 1.o de Abril próximo, hasta el día 13 del mismo mes.

Valparaíso, a 27 de Marzo de 1922.

JUAN E. LYON.
Gerente.
A-12

Compañía de Salitres de Antofagasta

CITACION A JUNTA GENERAL ORDINARIA

Por acuerdo del Consejo Directivo se cita a los señores Accionistas a Junta General Ordinaria para el Jueves 13 de Abril próximo, a las 3 P. M., en el salón de la Compañía, calle Serrano número 198, para darles cuenta de la Memoria y Balance correspondientes al año 1921.

En conformidad al artículo 22 de los Estatutos, todas las personas que con 30 días de anticipación al designado para la reunión general aparezcan inscritas en los Registros de la Compañía, tendrán voz y voto en la Junta.

Valparaíso, 25 de Marzo de 1922.

EL GERENTE.
A-13

Compañía Sali LASTENIA

JUNTA GENERAL OR

En conformidad a lo en el artículo 12 de los Sociales, cítase a los se cionistas a la Junta Ge dinaria, que tendrá lug nes 7 del próximo mes a las 3 P. M., en el lo Bolsa Comercial, calle d ne N.o 695, con el darles cuenta de la M Balance del año 1921.

De acuerdo con lo e en los artículos 7 y 11 d tatutos, se previene a l Accionistas que deseen esta Junta, que deben p la oficina de la Compañ tardar el 6 de Abril pr ra inscribir los títulos ciones que posean.

Valparaíso 23 de M 1922.

EL CONSEJO DIREC

Compañía Minera "El C

DIVIDENDO

La Asamblea General d nistas en sesión de hoy Memoria y el Balance p por el año 1921 y acordó dendo de ocho pesos po que será pagado el 5 de las siguientes oficinas:

Compañía Molinera "El Concepción.
Duncan Fox y Cía., Sa
Duncan Fox y Cía., Va

El Registro de Accion manecerá cerrado hasta Abril.

Valparaíso, Marzo 29 de

EL DIRECTO

"La Salvadora"

Sociedad de Seguros Sobre la Vida y Accident

CAPITAL AUTORIZADO $ 2.000,000

Pagadero en caja de la Sociedad en cuatro años, de ac con las reformas de los Estatutos

Oficina Principal: Morandé 57, Santiago, Casilla 15

Se AVISA a los señores asegurados en esta Com y particularmente a los que están atrasados en sus que para tomar parte en la combinación de sorteos les, que convierten en dotales sus actuales pólizas guran el valor nominal de ellas, es indispensable pone día en sus pagos y firmar la solicitud correspondiente está distribuyendo por correo, sin cuyo requisito no opción a los sorteos indicados. Las Pólizas caducadas de pago pueden ser rehabilitadas y agregadas a la combinación.

Datos sobre la reforma de los Estatutos y nuevos cios que inicia desde luego la Sociedad pueden cons en esta Oficina, SECCION POLIZAS A PRIMA FIJA

DANIEL RIOSECO
Gerente.

DEPORTES

ATLETISMO

L DOMINGO PROXIMO SE INICIA LA TEMPORADA OFICIAL

a Asociación Atlética de Santiago seleccionará sus elementos en los Campos de Sports de Ñuñoa

El Domingo próximo se inicia oficialmente en esta capital la temporada de atletismo.

En efecto, la Asociación Atléti de Santiago verificará un tor o de selección entre los más es gidos exponentes de las institu ones afiliadas, a fin de formar elenco que representará a San go en el próximo entreciudades n Valparaíso.

Indiscutiblemente la circunstancia de este profesional extranjero dará frutos provechosos y su método de entrenamiento aplicado con todos los progresos científicos por nuestros entusiastas aficionados será un motivo más para suponer que Chile podrá mantener su supremacía en el Continente y ver sus colores triunfantes en los próximos campeonatos internacionales.

SEÑOR CARLOS STEVENS, CONOCIDO ATLETA DEL VECINO PUERTO

SEÑOR RICARDO GONZALEZ AGUIRRE, ENTUSIASTA PRESIDENTE DE LA ASOCIACION ATLETICA DE VALPARAISO

La competencia se llevará a efec en los Campos de Sports de Ñu a.

Este año tendrá una actividad co común esta importante rama la cultura física. Se iniciarán teresantes competencias entre udades con los principales cen os atléticos, lances que darán asión para apreciar los beneficios e ha reportado en algunos lu ares la jira que hizo últimamen el entrenador oficial de la Aso ación de Deportes Atléticos de hile, de cuya labor se han emi do honrosos conceptos.

Como se sabe, en este año corresponderá verificarse en Buenos Aires el 5.o Campeonato Suramericano.

Las inscripciones para la selección del Domingo se reciben diariamente en San Diego 51, de 6 a 7 P. M.

El Directorio de la Asociación Atlética de Santiago se reunirá mañana, a las 6 1|2 P. M., en el local de costumbre, para nombrar el Comité Directivo de este torneo y fijar el orden de la competencia.

ASOCIACION DE DEPORTES TLETICOS DE CHILE. — En la cretaría de la Avenida Chile se cesita a los siguientes señores: orteza, Slater, Ric. Muller, Ro rto Muller, Vidaurre, Urrejola, wadsky, Kausel, V. Torres, C. rres, Gazmuri, Kolbach, Fenner Warnken, O. Warnken, O. arnken, Tagle, G. Fonck, E. onck, Powers, Sansot, Goycolea Reccius.

Horas de oficina: 6.30 a 7.30 M.

CAUPOLICAN ATLETICO. — sta institución en su última amblea general designó el si iente directorio:

Presidente, señor Raúl Slater Burgos; vice-presidente, señor Carlos Verdugo Dublé; secretario, señor Víctor Acevedo Trillat; pro-secretario, señor Fernando Zañartu Campino; tesorero, señor Abelardo Aguilera Le-Fort; pro-tesorero, Oscar Barrientos Frelich; directores: señores Eric Fenner Marín, Jorge Barceló Pinto y Angolino Vera Cruz.

Delegado ante la Asociación Santiago, señor Gabriel Sanhueza Donoso.

CENTRO SPORTIVO "EL GLOBO". — Cita para hoy, a las 8 1|2 P. M., en Cerro 177, a todos los atletas que participarán en la eliminatoria del Domingo próximo.

EXCURSIONISMO

CENTRO "LOS PIRINEOS".— ita a junta general para hoy, a s 9 P. M., en el local de costumbre.

CUERPO EXCURSIONISTA ISPANO-AMERICANO. — Cita junta general para hoy, a las 9 M., en la secretaría, San Die 218.

Orden del día: la excursión de mana Santa.

CENTRO EXCURSIONISTAS HERNANDO DE MAGALLANES".—Cita a sesión general ordi aria para hoy, a las 9 P. M., en local de costumbre.

CICLISMO

Las carreras del próximo Domingo

Con entusiasmo siguen los pre rativos para el torneo que orga za el Club Ciclista Ibérico para Domingo 9 del presente y en el e tomarán parte los mejores ci istas de la capital.

Se disputará en este torneo la a competencia por la copa "Loma lan [illegible], donada por los señores lan[illegible]a para el Club que obten más puntos en seis reuniones ganizadas poro el Ibérico. Los ubs que más puntos tienen para esta copa son el Ibérico y Centenario con 80 y 71, respectivamente.

En programa para estas carreras es el siguiente:

1.a carrera. — 3.a categoría.— 3,000.

2.a carrera. — 1.a categoría.— 3,000.

3.a carrera. — Campeones. — 5,000 metros.

4.a carrera. — 3.a categoría.— 4,000 metros.

5.a carrera. — 2.a categoría.— 4,000 metros.

6.a carrera. — Compeones. — 6,000 metros.

7.a carrera. — 1.a categoría.— 4,000 metros.

8.a carrera. — 3.a categoría.— 2,000 metros.

9.a carrera. — 2.a categoría no ganadores de 1.er premio.—3,000 metros.

10.a carrera. — Campeones. — 15,000 metros con 3 llegadas, una cada 5,000 metros.

Las inscripciones se reciben únicamente donde los señores Fco. Regúlez, Serrano 601, y A. Pau, Morandé 338. Se cerrarán impostergablemente el Jueves a las 6 P. M.

AUDAX CLUB CICLISTA ITALIANO. — En San Isidro 92, a las 9 P. M., de hoy, sesionará el directorio.

FOOT-BALL

CONVERSANDO CON EL PRESIDENTE DE LA ASOCIACION DE FOOT-BALL DE CHILE, SEÑOR ARMANDO ZANELLI

El foot-ball entre infantiles

Terminemos con la fundación de nuevos clubs y organicemos debidamente los ya constituídos

La identificación de los footballistas chilenos

Ya hemos dado a conocer algunas ideas del presidente de la Asociación de Football de Chile, señor Armando Zanelli, acerca de varias materias relacionadas con la buena organización del más popular de los ejercicios físicos al aire libre; y entraremos a ocuparnos ahora de otros puntos, de tanto o mayor interés, alrededor de los cuales giró nuestra conversación con el activo dirigente.

Nuestro entrevistado nos habla con el convencimiento del hombre que ha estudiado con detenimiento las exigencias del football, del que está firmemente resuelto a señalar rumbos bien definidos, a desplegar una acción eficaz para que en el menor tiempo posible llegue esta colectividad a experimentar el mayor progreso.

LOS INFANTILES

Insensiblemente, la charla versa sobre las Ligas Infantiles, que por ser las que regulan los comienzos de la vida deportiva de cada jugador, merecen atención esmerada.

—¿......?

—Soy un gran admirador del sistema de iniciar a los niños en la práctica de los ejercicios desde pequeños, pero sometiéndolos inmediatamente a una disciplina ejemplar.

Propondré por esto que las Ligas de esta índole tengan dos secciones: una que se denominará Sección Juvenil, destinada a los niños que empiezan a jugar antes de los 14 años; y otra Infantil, propiamente tal, para los niños de 14 a 17 años.

Para agrupar a los jugadores, no sólo deberá tomarse en cuenta la edad, sino también su constitución física.

ACCION DE LA PRENSA

Ocupándose de este tema, el señor Zanelli tiene para nuestro diario elogiosas expresiones.

—Hay un punto importantísimo para la buena marcha del football, para su fácil perfeccionamiento,—nos dice,—que "La Nación" ha tratado con mucho acierto en estos últimos días. Me refiero a la conveniencia de que los clubs actualmente existentes se vayan organizando en lugar de que se funden todos los años nuevas organizaciones de esta índole, que más propiamente podríanse llamar factores de desorganización.

Para obtener éxito en la idea sustentada al respecto por ustedes y de la cual yo participo ampliamente, estimo que la prensa debe orientar su campaña en términos de no aceptar informaciones de los clubs que no estén debidamente inscritos en las ligas afiliadas. Así se estimularía la disciplina, que es la base primordial del progreso, al mismo tiempo que se señalaría a los clubs independientes, con méritos para cooperar a la actual organización del football, la conveniencia de reconocer filas.

TARJETA DE IDENTIFICACION PERSONAL

—Todos esos pormenores tienen grande importancia para el deporte,—continúa el señor Zanelli,—y están ligados a otros tantos puntos de la gran labor que con el concurso de cuantos quieran verdaderamente ver fuerte y sana a nuestra raza se pueden realizar.

Uno de esos puntos que a primera vista parecíera insignificante y que, sin embargo, está llamado a ser de gran utilidad, es el de confeccionar un índice general de los footballistas chilenos, con sus dos apellidos, a fin de que cada uno de ellos pueda obtener de la Asociación de Chile una tarjeta de identificación personal. Me preocupo activamente de este asunto y espero poder contar en este sentido, dentro de algún tiempo, con una organización idéntica a la que existe en otros países, como en Francia y Alemania.

Así cada jugador, antes de empezar el partido, mostrará su tarjeta al árbitro y se evitarán una serie de reclamos.

SEÑOR ARMANDO ZANELLI

PASES DE JUGADORES

—Para terminar, voy a rogarles, — agrega, — que expliquen una disposición del Reglamento de la Asociación de Chile, sobre pases de jugadores, disposición que es poco conocida.

Establece el Reglamento que puede haber pases aún dentro de una misma ciudad, siempre que se trate de jugadores que no hayan intervenido en partidas y que la solicitud cuente con el consentimiento del club y de la Liga que el solicitante va a abandonar. Estos pases pueden solicitarse en cualquiera época del año, aunque se trate de dos corporaciones de la misma ciudad.

Nos despedimos de nuestro amable entrevistado, agradeciéndole su deferencia y deseándole completo éxito en sus tareas frente a la Dirección superior del football nacional.

Federación Sportiva Nacional

El Directorio de esta institución está citado para hoy, a las 6 P. M., en Huérfanos 1062, a fin de tratar numerosos asuntos de importancia que están en tabla. Recomiéndase la asistencia y puntualidad.

El nuevo secretario del Consejo Local

El Consejo de la Liga Infantil de Foot-ball, en su sesión de antenoche, acreditó por unanimidad como su delegado en propiedad ante el Consejo Local de Santiago al entusiasta deportista señor Alberto Parodi. Este nombramiento ha sido muy acertado, por cuanto la personalidad del señor Parodi está rodeada del prestigio que por sus antecedentes personales y deportivos se ha hecho acreedor.

Durante su permanencia en el vecino puerto, el señor Parodi dejó huellas de su incansable labor en pro de los deportes. En efecto, desempeñó con especial brillo el puesto de director de la Asociación de Foot-ball de Chile y de secretario del Club de Regatas.

El señor Parodi ocupará la vacante que ha dejado el señor Luis Roatti, entusiasta deportista que hasta ayer ocupaba la secretaría del Consejo Local, y que ha debido abandonarla en virtud de una disposición reglamentaria de la Chile. En efecto, el señor Roatti ha optado por seguir interviniendo como jugador.

Liga Nacional de Foot-ball

El Consejo de esta institución sesionará mañana Jueves, a las 7 P. M., en "La Nación".

En esta sesión se elegirá el directorio para la presente temporada y se fijarán las partidas iniciales del torneo de apertura.

—Equivocadamente en el calendario del campeonato se fijó el encuentro Vista Hermosa v. Independencia, cuando en realidad es Peñarol v. Independencia.

—Se recomienda a los clubs que no han cumplido con todos los requisitos de la inscripción, lo hagan antes de esta sesión.

LIGA INFANTIL DE FOOTBALL.— El directorio de esta institución sesionará, a las 9 P. M. de hoy, en "El Mercurio".

ASOCIACION DE FOOTBALL DE SANTIAGO. — El próximo Domingo se realizarán las siguientes partidas oficiales:

Copa Chile Argentina. — Arco Iris 1.o c. Liverpool 1.o Cancha: 1. Hora: 5 P. M. Arbitro: señor Juan Figueroa.

Copa Chile (Sección Argentina). —Audax 1.o c. Guacolda 1.o Cancha: 1. Hora: 2.45 P. M. Arbitro: señor Francisco Viveros.

Copa Poblete (Sección Argentina). — Audax 2.o c Guacolda 2.o Cancha: 1. Hora: 10.30 A. M. Arbitro: señor J. L. Huerta.

Copa Blanco (Sección República). — Britania 3.o c. 5 de Abril 3.o Cancha: 2. Hora: 10.30 A. M. Arbitro: señor J. B. Lapiedra.

Copa Blanco (Sección Chile). —Carioca 3.o c. M. Eléctrica 3.o Cancha: 1. Hora: 9.15 A. M. Arbitro: señor Manuel Moreno.

—Directores de turno: canchas 1 y 2, en la mañana, director señor Schmidt y delegado del Guacolda; y en la tarde, los señores Castillo y Muñoz.

—Se ha puesto término al castigo de suspensión aplicado al jugador señor Antonio Pacheco.

—Se ha fijado en 10 pesos la cuota de inscripción para la cuarta serie, destinada a cuartos equipos de los clubs ya inscritos. Se atenderá hasta el Lunes próximo, diariamente, de 2 a 4 y de 7 a 8 P. M., en Huérfanos 1328, oficina 12.

Se nos pide recomendar a los delegados de los clubs inscritos que cooperen a la labor de la policía en las canchas, a fin de evitar que se apueste y se lancen expresiones deshonestas o hirientes.

—El valor de la entrada a cancha durante la presente temporada, en las partidas de la competencia ordinaria, será de un peso a tribuna y sesenta centavos entrada general. Tendrán libre acceso a los campos de juego de esta Asociación las señoras y los soldados de Ejército.

—El Consejo sesionará hoy, a las 9 P. M., en Huérfanos 1328, a fin de elegir secretario y tratar otros asuntos.

WANDERER INFANTIL 1.o CON INDEPENDENCIA 1.o — En la cancha de la Liga Infantil, situada en Avenida O'Higgins esquina Pastor Ovalle, se jugará este amistoso el Domingo, a las 2 y media de la tarde.

LUIS MANDUJANO TOBAR F. C.— Este club llevará a efecto próximamente un torneo atlético interno por el trofeo José Risopatrón Lira, que se está exhibiendo en la joyería Uruguaya, calle San Antonio N.o 35.

WANDERER INFANTIL 2.o y 3.o v. INDEPENDENCIA INFANTIL 2.o y 3.o—Estas partidas se jugarán el Domingo en la cancha de la Liga Infantil, Avenida O'Higgins esquina de Pastor Ovalle. Los terceros equipos jugarán a las 9.30 A. M. y los segundos a las 10.30.

PEÑAROL 1.o CONTRA INDEPENDENCIA 1.o—Este match se jugará el Domingo por la competencia de la Liga Nacional.

AVIACION

LA ENSEÑANZA DE LA AVIACION CIVIL

Su implantación en nuestro país

Simpática iniciativa del Aero Club de Chile

Mirado bajo su aspecto exclusivamente deportivo, el aprendizaje de piloto aviador, nos lleva a la conclusión de que si se generaliza, contribuirá como todas las actividades deportivas que exigen mayor serenidad e intrepidez, a la educación del carácter, uno de los fines que se persiguen con la práctica de los ejercicios al aire libre.

Los chilenos que han llegado a obtener sus brevets de aviadores civiles se han formado dando una prueba ejemplar de esfuerzo y han llegado a distinguirse en nuestros círculos deportivos; y habrían sido imitados por muchos de nuestros connacionales, si tal aprendizaje les hubiera sido más accesible.

Para el Aero Club de Chile, que ya tan hermosa labor lleva realizada, ha tenido, pues, que ser éste un problema por resolver de su más constante preocupación.

La Escuela de Aviación Civil vendrá a satisfacer muchos anhelos de reunir las aptitudes suficientes para dedicarse al vuelo mecánico; y vendrá sobre todo a llenar una necesidad muy sentida, que significa un gran progreso nacional, no sólo en cuanto ganará el deporte, sino que la aviación civil será útil a igual actividad comercial y militar.

La elección del terreno para instalar la nueva Escuela al lado del Aeródromo Militar, tiene especial importancia por el auxilio que este último puede prestarle a aquélla.

Sabemos que el Aero Club gestiona ante el Gobierno la autorización necesaria para que funcione el nuevo plantel.

Tan valiosa iniciativa habrá de contar—estamos ciertos de ello—con el concurso entusiasta de los actuales pilotos civiles y con la más franca acogida en las esferas gubernativas.

LAWN--TENNIS

ASOCIACION DE LAWN TENNIS DE CHILE.—El directorio de la Asociación se reunirá el Viernes próximo en el local de costumbre.

Se nos encarga recomendar especialmente la asistencia por haber asuntos de importancia que tratar.

CLUB DE SPORTS CHILE v. GATH Y CHAVES. — En las canchas del primero de los clubs nombrados se jugarán los días Sábado y Domingo próximos las partidas del torneo por la copa "Pedro Raggio", de la que actualmente está en posesión el Chile. Hay empeño de parte de los componentes de ambas instituciones por salir airosos en la contienda, pues, si el Club de la Avenida Matta obtuviese nuevamente el triunfo, se adjudicará en definitiva el trofeo en disputa.

Por el Gath y Chaves, actuarán Saenger, Mayor, Ricart, Guillard, Raggio y Bonnet. Por el Chile, los señores Fuenzalida Hernán, Araus, Luco, Morales, Sotomayor y Contreras.

El jurado a cargo del torneo está compuesto por los señores Morales, Bonnet y Fuenzalida. Arbitro general ha sido designado el señor A. Morales.

CITACIONES

General Borgoño F. C.— Junta general para mañana, a las 9 de la noche, en "El Mercurio".

Carioca F. C.— Junta general para hoy, a las 8 P. M., en "El Diario Ilustrado".

1.o de Mayo F. C.—Junta general para hoy, a la hora y local de costumbre.

1.o de Mayo F. C.—Junta general para hoy, a las 8.30 P. M., en calle Carlos N.o 1155.

Orompello F. C.— Junta general para hoy, a las 6.30 P. M., en Baquedano 864.

Unión Chilena F. C.—Junta general para hoy, a las 8.30 P. M., en Matucana 71-A.

Peñarol F. C.— Junta general para hoy, a las 8.30 P. M., en Andes 2021.

Morning Star F. C.—Junta general para mañana, a las 9 de la noche, en el local de costumbre. Tabla: Elección de algunos directores.

Arco Iris F. C.— Junta general para mañana, a las 8.30 P. M., en Coquimbo 761.

Maestranza Eléctrica F. C.—Junta general para hoy, a las 8.15 de la noche, en San Pablo 1836.

Independencia Infantil F. C. — Directorio para hoy, a las 8.30 P. M., en el local de costumbre.

Tricolor Royal F. C.—Junta general para hoy, a las 8 P. M., en Maipú 879.

Santiago Rangers F. C.— Junta general para hoy, a las 9 P. M., en Rosas 1049.

Esperanto F. C.— Junta general para el Viernes, a las 8.30 P. M., en Nataniel 480.

Etcheverry F. C.— Junta general para hoy, a las 8 P. M., en el local de costumbre.

Instituto Nacional F. C.—Asamblea general para el Viernes, a las 9 P. M., en "El Mercurio". Orden del día: Directorio para 1922, Memoria anual y balance de tesorería.

Use Ud. Crema IRIS

The-New-England
DELICIAS 2933
POR $100
Rico SOBRETODO de GABARDINA o Casimir de Lana
Colores Varios
Ocasión Unica
A-5

¡Corre, corre, que te pican!
Obtendrá alivio inmediato si se fricciona con Mentholatum en donde la piel esté enferma o envenenada por la picadura de los insectos, plantas venenosas u otras causas semejantes; destruye los gérmenes peligrosos y quita el dolor rápida y completamente. En uso por millones de personas en todo el mundo.
UNA CREMA SANATIVA
Mentholatum
Indispensable en el Hogar
Aplíquese para el dolor de cabeza, neuralgia, golpes contusos, dolor de músculos, eczema, irritaciones e inflamaciones de la piel, catarro, cortadas, refriados, etc.
De venta en las Boticas y Droguerías.
Unicos Fabricantes:
THE MENTHOLATUM CO.,
BUFFALO, N. Y., E. U. A.

"LA VELOCE"
Compañía Italiana de Navegación a Vapor
El magnífico transatlántico:
"EUROPA"
(Incorporado al servicio de la línea del Plata)
SALDRA el 12 de Abril próximo de BUENOS AIRES, en VIAJE RAPIDO para Montevideo, Santos, Río Janeiro, Dakar, Nápoles y GENOVA.
Para pormenores y reserva de pasajes, dirigirse a los señores
REISER, PETITBON y Co.
(DEPARTAMENTO VAPORES)
VALPARAISO: Av. BRASIL 750 :-: SANTIAGO: ESTADO 91

Yudilevich, Schatz & Co.
1081 - Rosas - 1081
Casilla 2591
Almacén al por Mayor
en paquetería y artículos en general
Casa recién instalada

Hay que renunciar amiga mía

LA TUBERCULOSIS. — ¡Ese hombre es mío! ¡No me escapa!
EL CATARRO — Hay que renunciar, mi buena amiga. ¿No ves que toma ROBUROL?

ROBUROL. No contiene calmante; sin embargo suprime la tos desde la primera dosis, indicio irrevocable de la acción destructora de las materias que la provocan.

Numerosos certificados de eminencias médicas, especialistas en enfermedades de la vía respiratoria, lo adoptan como el mejor remedio, porque destruye el bacilo de la tuberculosis. Una celebridad dice:

"Si el Roburol hubiera existido antes, numerosos enfermos que sucumbieron, aún existirían."

Con el uso del Roburol, aún en los casos de tuberculosis muy avanzados, en la bronquitis crónica, asma, catarros, etc., los resultados benéficos no tardan en hacerse sentir; los molestos sudores nocturnos desaparecen, volviendo el sueño tranquilo y reparador, aumenta el apetito y da peso; los colores reaparecen, indicio seguro de que la salud se aproxima.

El Roburol se consigue en todas las buenas boticas o bien dirigiéndose al "Laboratorio Sanino", casilla 34, Viña del Mar.

RESTAURANT TEUTONIA
GRAN EXITO! EL BAILE AMENIZADO POR
2 ORQUESTAS
Orquesta Vienesa Judith Seiler | Rik - Rak Jazz Band
ABIERTO TODA LA NOCHE

CUIDE SUS NEUMATICOS
Hagalos reparar en el mejor de Chile
Best & Halberst
DELICIAS 1437 - TELEFONO 331

CRONICA POLICIAL

Principio de incendio

Ayer, minutos después de las siete de la tarde, se produjo un principio de incendio en la casa de la señora Luz Herrera Ilabaca, situada en la calle Huérfanos N.o 640, altos, debido a un descuido de la servidumbre que dejó un brasero encendido en una de las piezas de la casa.

Dada la alarma, las bombas acudieron con la presteza de costumbre, logrando, después de un breve trabajo, dominar el fuego que empezaba a tomar proporciones.

La casa como el mobiliario de la señora Herrera de Ilabaca estaban asegurados, ignorándose el monto y la Compañía, debido a que la señora no pudo informar, pues sufrió un síncope a causa del principio de incendio.

Sufrieron perjuicios por el agua los muebles de la casa situada en los bajos del edificio amagado, habitado por el señor Blas Venegas, quien tiene seguros en el mobiliario y en la propiedad, de la cual es dueño.

Fuerza de la 1.a Comisaría resguardó el orden. Desde los primeros momentos concurrieron jefes de policía, y entre ellos el Prefecto de Policía, señor Julio Bustamante.

Tombolessi, ¿está o nó loco?

Desde hace tiempo se encuentra en la Casa de Orates, en observación, el reo Niboli Tombolessi, autor de la tragedia ocurrida en el Parque Cousiño.

A pesar del tiempo transcurrido, los médicos encargados de informar acerca del estado de las facultades mentales del reo aún no lo han hecho.

Se espera únicamente este informe para cerrar el sumario.

Desde el 2.o Juzgado se pidió ayer a ese establecimiento que se evacuara ese informe a la brevedad posible.

El hombre del examen complejo

El juez del 2.o Juzgado tomó ayer declaraciones a los agentes que aprehendieron al "hombre del examen complejo", y que, según se nos informa, fueron los que lo sorprendieron en infraganti delito...

En cuanto al "hombre" aún permanece detenido en la Cárcel Pública.

El sub-Prefecto de Policía

El Sábado próximo reasumirá sus funciones de Sub-Prefecto de Policía el señor Horacio Jaramillo.

Se desiste de una apelación

El reo Arturo González, que se encuentra procesado por el atentado dinamitero a la casa del senador señor Valdés, se desistió del recurso de apelación interpuesto en contra del auto del Ministro señor Hevia, que le denegó su excarcelación bajo fianza.

Este desistimiento lo hizo la defensa del reo a fin de poder ampliar la información ofrecida para acreditar que González se encontraba en la Convención Obrera de Rancagua el día del atentado.

Sobre un homicidio en Yungay

En nuestra edición de ayer fuimos los únicos en dar cuenta que la policía de la Comuna de Yungay había aprehendido a Juan Núñez Núñez, a quien se culpa de ser autor del homicidio de Enrique Jorquera. Dijimos también que Núñez expresó que en vista de las flagelaciones de que fué víctima de parte de sus aprehensores, se había visto obligado a confesarse autor de esa muerte, cuando la verdad es que ni conocía a Jorquera.

Como el reo presentase demostraciones de las flagelaciones, el juez que instruye el sumario pidió ayer informe al médico de la Cárcel acerca de la gravedad de ellas.

Los sucesos de Maipú

Joaquín Pérez, que se encuentra procesado por los incidentes ocurridos en Maipú y convicto de ser autor de las lesiones graves inferidas a Isaías Infante, que aún no ha sido habido, presentó una solicituud de excarcelación que fué en vista al Promotor Fiscal, quien opinó favorablemente.

El juez, en atención al estado de la causa, a la natuuraleza del delito y a la circunstancia especial de ser el solicitante reo prófugo, le denegó su excarcelación.

JUVENTUD ETERNA
Obtendrá usted empleando la Tintura Instantánea
FRANCOIS
La única que devuelve al cabello canoso su color natural y brillante, con la frescura y lozanía de una blonda y sedosa cabellera.
Se usa en negro, castaño oscuro, cataño y castaño claro.
EN VENTA EN TODAS LAS FARMACIAS

UN VECINO DE VALDIVIA, VICTIMA DE LOS RATEROS SANTIAGUINOS

El señor Jaramillo se hará cargo de la Sub-Prefectura el próximo Sábado

El principio de incendio de anoche

Todavía los sucesos de Maipú. — No se da lugar a la excarcelación de un reo prófugo

El obrero Arturo González se desiste de un recurso de apelación

El misterio que rodea a Nibaldo Tombolessi

Una incidencia en el proceso de los indeseables

Desorden entre albergados. — Sentencias judiciales. — Robos

Acerca de una petición de los indeseables

El juez, para mejor resolver en la petición formulada por León Pierrot y Luis Ponciaux, petición que ayer publicamos ampliamente, espera que el Fiscal se pronuncie sobre el fondo de la causa.

En la Prefectura

Ayer en la tarde rindieron examen en la Prefectura 10 oficiales, 5 aspirantes y 6 guardianes para formar parte del nuevo servicio que será destinado a dar facilidades a los extranjeros que visiten la capital.

Todas estas personas fueron aprobadas.

Los postulantes hablaban inglés, francés, alemán e italiano. Se presentaron también algunos que hablaban holandés y otro que conocía el árabe.

"EL PERICO" EN ACCION. — Guillermo Aravena, Cochrane 849, fué agredido en la calle Aldunate por un individuo apodado "El Perico". La agresión consistió en una puñalada que recibió en el abdomen.

En grave estado fué conducido a la Asistencia Pública.

Y CASESE, USTED... — José Otaiza, Providencia 2227, contrajo matrimonio y se fué a pasar su luna de miel a Valparaíso, dejando a cargo de la casa a José Narciso Ortega, que había sido padrino en la ceremonia citada.

Ortega cumplió tan bien el encargo de su ahijado, que trasladó los muebles a Esperanza 753, dejándolos allí encargados mientras se fué a Melipilla a buscar una casa donde llevarlos.

En estas circunstancias llegó el ahijado y descubrió las maniobras de su padrino que lo había dejado en la calle.

Denunciado el hecho, la Sección encargó al agente señor Honorato para que practicara las investigaciones, logrando dar con el paradero del padrino y recuperar las especies pertenecientes al matrimonio.

Las especies fueron ayer puestas a disposición del Juzgado.

En cuanto a este modelo de padrino, ya se le tiene preparada una excelente recepción.

CONFUSION DE NOMBRES. — Don Julio Sepúlveda, vecino de San Miguel, Avenida Silva N.o 108, nos manifiesta que hay un error en el párrafo que aparece en esta sección el Sábado 1.o de Abril, y en el cual se dice que él disparó de balazos a Custodio Rodríguez.

Lo que hay de verdad, según el señor Sepúlveda, es que Rodríguez fué el que lo invitó a beber y quien le disparó de balazos y a quien se le sigue causa criminal en el 2.o Juzgado.

EN EL ALBERGUE "CHILE". — Los obreros cesantes Felipe Briones y Manuel Duarte, del Albergue Chile, trabaron pendencia.

Briones resultó con una herida grave, por lo que fué conducido a la Asistencia Pública.

SE FUE CON $ 1,500. — Don Luis Larios dió cuenta a la Sección de Seguridad que Amadeo Paredes, empleado de la Casa Castagneto, entregó a Segundo Apablaza un vale por $ 1,500 para que se lo fuese a cobrar.

Pero Apablaza, después de cobrar el dinero emprendió la fuga.

120 DIAS DE PRESIDIO. — En el 2.a Juzgado se sigue un sumario por intento de robo a don Juan Bustos, verificado el 3 de Diciembre último por Arturo Rojas Gaete y Manuel Rojas Iturriaga, quienes fueron sorprendidos en los momentos en que iban a cometer el delito.

El juez condenó ayer a Arturo Rojas a ciento veinte días de presidio en vista de encontrarse convicto del delito que se le acusa.

En cuanto a Manuel Rojas se sobreseyó temporalmente por no haber méritos en su contra.

EMPRENDIO EL VUELO. — El reo Carlos Rojas que se encontraba condenado a 30 días, se fugó en los momentos que lo custodiaban guardianes de la Brigada Central.

Del hecho se dió aviso ayer al Juzgado del Crimen.

LAS IRREGULARIDADES EN LA SECCION DE DETENIDOS. — Informamos en días pasados que D. Joaquín Echeverría Alamos, exjefe de la Sección de Detenidos había presentado un escrito solicitando que se dejara sin efecto la orden de prisión que existe en su contra o se le aceptara su excarcelación bajo finaza.

El escrito en cuestión habría pasado al Fiscal de orden del juez señor Villagra.

Se nos informa que el dictamen del Promotor Fiscal sería favorable a la petición del señor Echeverría.

Ese dictamen habría sido evacuado ayer.

Caja de Fondo
regular tamaño, cómprase de ocasión.
TEATRO SETIEMBRE
De 11 a 12

LABORATORIO CLINICO
DEL
Dr. Leonidas Corona T.
SANTIAGO
Delicias 868. — Teléfono 2483
Reacción Wassermann. Sección de Química. Sección de bacteriología.
AUTOVACUNAS

LAS TRIBULACIONES DE UN PROVINC

$ 1,000 EN DINERO Y DIVERSOS DOCUMENTOS QU PARECEN DE UN BOLSILLO

Con frecuencia las crónicas policiales están registrando a diario los continuos robos que se suceden en los tranvías, en circunstancias que éstos a horas del mayor tráfico se repletan.

El hecho de que estos robos continúen repitiéndose ha hecho que la policía tome enérgicas medidas en contra de los rateros que se dedican a este lucrativo negocio, pero desgraciadamente no se ha conseguido dar término con ellos.

Es así como no es raro sorprender a un elegante punga sacar con el lujo que el caso requiere, una no menos elegante billetera del escondido bolsillo trasero del pantalón o de la bien situada cartera del vestón de parada, para que después, el confiado pasajero sufra la decepción que el caso le depara...

Estos hechos, como decimos, se repiten a diario en nuestra capital, no respeta a ninguna persona, y tanto es víctima el alerta santiaguino como el pausado provinciano.

Con el vivo deseo de oir en parte aún los comentarios sobre la última crisis ministerial y para darse un paseo por nuestra simpática ciudad, capital de la República, y a la par de ello hacer compras de animales, un distinguido agricultor de Valdivia llegó a nuestra ciudad días atrás, trayendo consigo la suma de 1,600 pesos y varios docum más valioso, entre ellos, lonarios de cheques.

Después de haber re versas avenidas y visit públicas, de las cuales dado de lo más satisfech caballero pensó en delei vista recorriendo la Francisco-Santa Rosa, y hecho, subió en un carr

Como buena persona, pasaje y se entregó a pesar de lo incómodo por la mucha gente q en el carro, a inspeccion ficios ante los cuales p nea citada, llamándole el Hospital de San Juan la Asistencia Pública, que ficando su segundo piso otras construcciones.

Bien impresionado de recordó el fin principal je y atinó a cerciorar llevaba su plata y los do que traía desde Valdivia, suerte malhadada! Aquell nes se les llama vulgar tivamente rateros, habí cuenta de los $ 1,600 y de ques y documentos.

La impresión del buen ro valdiviano no es para y tuvo su epílogo, como tumbre, en un guardián ba situado en la calle S cisco esquina de San quien dió cuenta del rob había sido objeto.

◆

CHOQUE DE AUTOMO

A medio día de ayer y lle Puente esquina de S mingo se produjo un viol que entre el automóvil arriendo N.o 6388 y el au particular N.o 1907, de del cual quedó con grav rios el Ford.

Los perjuicios sufrido Ford se avalúan en má pesos.

MUJICA Y SUS ESTA Continúa el juez señor acelerando el sumario qu ye contra el reo Mujica, p tafas cometidas a varios

El Juzgado ha ordenad los empleados superiores co Nacional con el objet los. Mujica tenía en e una cuenta corriente y por más de $ 1,000.

GUIA PROFESIONAL

ABOGADOS

GABRIEL AMUNATEGUI
SALVADOR DE LA VEGA
Estudio: Morandé 235 (interior). De 3 a 6 P. M.

ERNESTO BARROS JARPA
Atiende sus asuntos profesionales el señor Agustín Barros Jarpa, en Morandé 235.

NARCISO SEPULVEDA FERNANDEZ Y LUCIO PARADA P.
Bandera 323. Juicios civiles, criminales. Asuntos contenciosos y voluntarios.

LUIS MALAQUIAS CONCHA S.
Asuntos civiles, criminales, accidentes, apelaciones. Compañía 1065, Casilla 1088.

PEDRO DAZA BRANTES
LIVIO ROJAS A.
Morandé 440. Casilla 2281, Teléfono 2951.

JORGE ERRAZURIZ TAGLE
LUIS A. QUINTEROS T.
Amunátegui 301, Teléfono 638, Casilla 2592.

FERNANDO ERRAZURIZ TAGLE
Notario - abogado, Bandera 345. Casilla 926. Teléfono 3324.

NICANOR ELGUETA
Galería Alessandri 19 A. Teléfono 586. Asuntos civiles, comerciales, mineros y criminales.

BELFOR FERNANDEZ
Morandé 440, altos, 11-12,3-6, Unicamente asuntos profesionales.

GALVARINO GALLARDO NIETO
Ahumada 163, altos, Teléfono 3348.

VICTOR GARCIA R.
Abogado
Trasladó su estudio al Banco Español de Chile, Estado 180.

OSVALDO HEVIA L.
Morandé N.o 244, Casilla 1831.

CARLOS SALAS HERRERA
Abogado. Bandera 552. Teléfono 2177.

RAMON SEGUNDO JIMENEZ
Abogado, Galería Alessandri 17, piso segundo, 10-11, 4-6.

FIDEL MUÑOZ RODRIGUEZ
GUSTAVO CANO PEEL
Abogados
Huérfanos 1163, Bolsa de Productos.

LORENZO MONTT
AMBROSIO MONTT WILMS
Compañía 1207, Teléfono 2307.

MANUEL MERINO R.
LUIS MERINO R.
Agustinas 584, Teléfono 2077. Casilla 2407, 10 a 11 y 4.30 a 6.

MANUEL OLIVA
Galería Alessandri 15-A. Juicios civiles, comerciales y criminales.

ANTONIO PLANET C.
Especialmente cuestiones comerciales. Estudio: Bandera 166, Casilla 4034, Teléfono Inglés 1137. De 10 a 11 A. M., 4 a 6 P. M.

ALFONSO R VECO
Especialmente causas comerciales. Nueva York 59 (frente edificio Ariztía).

EMILIO TAGLE RODRIGUEZ
Abogado. Huérfanos 840. Teléfono 2018. Atiende preferentemente asuntos comerciales y mineros; 3 a 4.

LUIS FIDEL YAÑEZ
Defensor de Ausentes y de Obras Pías. Moneda 1935.

HUMBERTO YAÑEZ VELASCO
Trasladó su estudio, Agustinas 673. Teléfono 1614.

INGENIEROS

ALFREDO LEA-PLAZA
Santiago. Huérfanos 2334. Oficina Moneda 1168. Teléfono 137.

EDUARDO GERMAIN S. B.
Titulado en Estados Unidos. Galería Alessandri 24.

MEDICOS

DR. AMENABAR OSSA
Oculista, catorce años Europa, tres años Médico - Director Hospital de Ojos Condado Stafford (Inglaterra). Merced 494, de 1.30 a 4, Teléfono 602.

DR. ITALO ALESSANDRINI I.
Cirugía y ginecología. Consultas: de 1 a 3. Merced 824, Teléfono 3555.

DR. ARNELLO
Cirugía, anestesia general, venéreas. García Reyes 17, de 12-3; Hospital San Vicente. 4-6.

DR. AGUILAR
Cirugía general, ginecología, sífilis. De 1 a 3. San Isidro 239.

DR. ALCAINO
Oídos, nariz, garganta, vías lacrimales. Dieciocho 257. Teléfono 257. De 2 a 5.

DR. CARLOS A. ILLANES B.
Medicina interna y enfermedades de niños. De 2 a 5. Castro 176.

Dr. BARRENECHEA
Oculista y especialista en oídos, nariz y garganta. Estado 91.

DR. J. BROKMAN
Ausente en Europa.

DR. ARTURO BARRAZA A.
Vías urinarias, sífilis. Puente 557. De 3 a 6

DR. BISQUERT
Vías urinarias sífilis. Moneda N.o 859. De 3 a 6. Casilla 2563. Teléfono 953.

DOCTOR BOTELHO
Tuberculosis y asma. Valparaíso, Blanco 330.

DR. JULIO BUSTOS
Médico de ciudad de Santiago. Medicina interna, niños, sífilis. Recoleta 707. De 2 a 4.

DR. BORQUEZ SILVA
Estudios Europa. Pulmón, corazón, estómago, intestinos. Rayos X. 3 a 6. A. Prat 80. Teléfono 19. Matadero

Dr. BUSTOS
Oculista. De 1 a 4. Teléfono 2204. Merced 315.

DR. BRAGA CASTILLO
Rayos X. Merced 136. Teléfono 1393. Consultas: de 9 a 10 y de 1 a 4.

DR. ALDO CONTRUCCI
Estudios Europa, medicina interna, sífilis. Agustinas 1729, 2-4. Teléfono 3340.

W E. COUTTS
Sífilis, vías urinarias, 3-6. Teléfono 1314. San Martín 372.

DR. CHARLIN
Profesor enfermedades de la vista: Consultas 3-6 P. M. Compañía N.o 2115. Teléfono 2632.

DR. RODOLFO CASTILLO S.
Oídos, nariz, garganta. Consultas: 3-6. Moneda 1037

DR. FELIX DAZA BRANTES
Medicina adultos y niños. De 2 a 4. Olivos 944. Teléfono 671.

DR. EUGENIO DIAZ LIRA
Cirugía de niños y ortopedia. Catedral 1625. De 6 a 8.

DR. PAULINO DIAZ
Moneda 1963. Teléfono 1178. De 1.30—4. Especialmente piel, venéreas. Regresó.

LABORATORIO CLINICO
de los doctores O. Letelier G., W. Fernández B. y R. Herrera V., San Antonio 451. Casilla 2886. Teléfono 3692. Exámenes completos: sangre, orina, leche, desgarros, etc. Cultivos. Autovacunas. Exámenes parasitológicos. Tumores.

DOCTOR CROIZET
Profesor de la Facultad de Medicina. Regresó de Europa. Consultas, 1 a 3. Dieciocho 191. Teléfono 637.

Dr. LEONIDAS CORONA T.
Laboratorio Clínico. Delicias 868, (frente a Estado). Consultas: de 3 a 5. Teléfono 2483.

DR. LEON CHONCHOL
Medicina general. Rayos X. Sífilis, piel, venéreas. Consultas: 2 a 5. San Antonio 40.

Dr. CAMPOS MENDEZ
Medicina interna. Enfermedades y desórdenes sexuales, 10-3. Compañía 2855.

DR. DIMITSTEIN
Agustinas 1308, esquina Teatinos. Rayos X. Medicina general, especialmente: corazón, pulmón, estómago e hígado. De 1 a 4. Regresó.

IGNACIO DIAZ MUÑOZ S.
Medicina general, vías urinarias, 2.30—4.30. Bandera 574. Teléfono 3424.

Dra. JUANA DIAZ MUÑOZ
Especialista enfermedades señoras y niños. 4 a 6. Delicias 858.— Teléfono 1715.

DR. RICARDO DONOSO
Estudios en Europa. Medicina interna, especialmente pulmón, corazón. Agustinas 619. De 1.30 a 3.30.

DR. DODDS
Cirugía huesos, injertos óseos; cirugía cráneo-cerebral, de la médula y nervios. Estudios EE. UU., Europa. 21 de Mayo 578. Teléfono 2407.

DR. DIAZ VELASCO
Medicina interna, niños, sífilis. 1 a 4. Vergara 474. Teléfono 236. Parque.

DR. E. DAVILA H.
Estudios Europa. Medicina interna. Laboratorio, de 10—12 y 6—7. Castro 31.

DR. RODRIGO DONOSO GAETE
Medicina interna. Consultas 5 1|2 a 7. Dieciocho 175. Teléfono 2206.

DR. ESPINA
Rayos X. Medicina interna. Estudios Europa. Delicias 1228, esquina Gálvez. Teléfono 2102. De 1.30 a 4.

DR. JULIO EASTMAN
Catedral 2678. De 1.30 a 3.30. Teléfono 2637. Casilla 1571.

DR. FUENZALIDA CORREA
Cirugía, ginecología, partos. Merced 665. De 1 a 3.

DOCTOR FUENZALIDA BRAVO
Profesor exto. enfermedades de niños, Merced 560. Teléfono 1721. 2 a 4.

DR. GARCIA COLLAO
Ojos, nariz, garganta; oídos, San Antonio 148, de 4 a 6.

DR. ENRIQUE GONZALEZ H.,
Estudios Europa, especialmente estómago, intestinos, hígado, diabetes, obesidad, reumatismo. Ejército número 644. De 2 a 4.

DOCTOR GIANELLI
ESTUDIOS EUROPA
Sífilis, Piel, Vías urinarias. 21 de Mayo 562. Consultas de 2 a 6.

DR. JOSE S. GONZALEZ O.
Médico residente del Hospital de Niños. Enfermedades de niños y cirugía general. Consultas: 2 a 4 P. M. Matucana 303, Santiago.

DR. GARCES BAEZA
Pulmón, corazón, enfermedades infecciosas, tifus, pneumonía, disentería. Delicias 868. Teléfono 2483.

GONORREA E IMPOTENCIA
Debilidad vital y gonorrea con sus afecciones, prostatitis, supuraciones por mas crónicas que sean, curan en pocos días, garantida. Sistema nuevo. Dr. Winkelmann. 2 a 6. Alameda 880.

DR. ARISTIDES GONZALEZ C.
Profesor extraordinario. Obstetricia, enfermedades señoras. 1—3. Casilla N.o 1551. Teléfono 2789. San Martín 272.

Instituto de Educación Física
Gabinete de Mecanoterapia
MORANDE 750
Masaje y gimnasia médica. Está a disposición del público, atendido por estudiantes de los últimos años de medicina. Horas especiales para señoras y caballeros. EL DIRECTOR.

DR. GARCIA DOMINGUEZ
Medicina general. Enfermedades señoras. De 2 a 5. San Martín 453.

DR. GREENE
Regresó Europa. Cirugía, ginecología. San Martín 509, esquina Catedral. 2—4. Teléfono 2860.

ENFERMEDADES DE LA PIEL
Sífilis - Radioterapia
Dr. FELIX GROHNERT B.
De 2 a 6. Castro 238.

A. ICAZA BARROS
Médico cirujano
Santo Domingo 739. Teléfono 2809

DR. ALEJANDRO INFANTE
Enfermedades niños, médico Hospital de Niños San Luis, Consultas: 2—4. Delicias 253.

Dr. AGUSTIN INOSTROZA
Cirugía, ginecología, sífilis. De 4 a 6. Puente 583.

DR. LUIS HERRERA R.
Medicina y partos. Atiendo a toda hora. Recoleta 551.

Dr. GUSTAVO JIRON L.
Cirugía y Ginecología. Lunes, Miércoles, Viernes. Moneda 859. De 2—3.30.

RICARDO KUSKELL S.
Cirugía general. De 3 a 4, excepto Sábados. Merced 186. Teléfono 1344.

DR. A. KORNER ANDWANTER
Estudios en Estados Unidos, cirugía, ortopedia. Consultas: 2 a 4. Santo Domingo 623.

INSTITUTO RADIOLOGICO
Radioscopía, radiografía, radioterapia.

DR. ADOLFO KAPLAN
Estudios Estados Unidos y Europa. Compañía 1429.

DR. TEODORO LEIBLE
Enfermedades nerviosas. Medicina interna. Rayos X. Delicias 1626. De 5 a 7.—Domicilio: Olivos 794.

DR. LAVAL
Medicina interna. Amunátegui 31. De 4 a 6.

Dr. H. LEA PLAZA
Regresó de Europa. Consultas de 2 a 4. Amunátegui 33. Domicilio: San Antonio 735.

DR. LOIS
Cumming 596 esquina Santo Domingo. Inyecciones intravenosas. Medicina. Cirugía. 9-10.30 y 1-3.30.

DRA. CORA MAYERS
Médico-cirujano. Regresó de Europa. Ahumada 49. De 4 a 6. Teléfono 711.

DR. MORALES VILLABLANCA
Jefe Policlínica. Piel, sífilis. Venéreas, 3 a 6. Galería Alessandri 24. Catedral 1625. Teléfono 2235.

DR. ARMANDO LEON I.
Cirujano
Compañía 1909, de 1 a 3.

PROFESOR EDUARDO MOORE
Vergara 110. 2 a 6. Vías urinarias y piel.

DR. MORAGA FUENZALIDA
Medicina y cirugía de niños. Cochrane 188. Teléfono 2804. De 1 a 3.

Dr. MALBRAN
Enfermedades mentales y nerviosas. De 2 a 5. San Antonio 584.

Dr. MEZA OLVA
Estudios Europa. Medicina interna. Sífilis, 4 a 6. Dieciocho 268. Domicilio: V. Mackenna 955. Telf. Santa Elena 9.

Dr. JUAN MARIN
Consultas: Delicias 1164. Teléfono 2914.

Dr. ITALO MARTINI Z.
Ojos, oídos, nariz y garganta. — Delicias 1164. De 2 a 4 P. M.

DR. JUAN MONTENEGRO M.
Enfermedades de niños. Compañía 1770. Teléfono 2120.

Dra. MADGALENA NEIRA
Medicina interna y señoras. Consultas de 2 a 4. Delicias 145.

MANUEL MORENO
Medicina general. Particularmente pulmón, estómago, intestinos. Tratamiento especial tuberculosis pulmonar. Estudios Europa. Delicias 1122, 2 1|2 a 4 1|2.

Dr. MOUAT S.
Ginecología, partos. Ex-jefe Clínica Ginecológica Dr. Korner. Brasil 25. De 1 a 4.

Dr. NUÑEZ ZAMORA
Martes, Jueves y Sábado. 2-5. — Matucana 289. Teléfono 291. Estación.

Dr. OHLERICH
Titulado Alemania y Chile.
Medicina interna, enfermedades de niños. Teléfono 332. Catedral 1488.

Dr. LUIS OPAZO P.
Jefe Policlínica Niños Profesor Sanhueza. Compañía 2831. De 1-3.30.

Dr. ALBERTO PANATT
Medicina general. Sífilis. Huérfanos 1819. 1.30 a 4 P. M.

Dr. MARCIAL PARADA
Oídos, nariz, garganta. De 3 a 5. Santo Domingo 831. Teléf. 1859.

Dr. DAVID PULIDO I.
Enfermedades niños. Trasladóse Compañía 1520. Teléfono 2152. De 1 a 4.

Dr. GUILLERMO PUELMA
Regresó de Europa. Vicuña Mackenna 171. Teléfono 431. De 1 a 3.

Dr. PRUNES
Estudios en Europa. Jefe de Clínica. Piel, sífilis. Venéreas. Merced N.o 490. Casilla 2894.

Dr. EMILIO PETIT
Regresó. Cirugía general, vías urinarias. Consultas: Miraflores 450.

Dr. OSCAR PERALTA O.
Arturo Prat 671. Consultas: 2 a 4. Policlínica: de 8 a 9.30. Teléfono Inglés 194, Matadero.

PROFESOR PARDO
Cirugía y enfermedades de señoras. Consultas: De 2 a 4. Ejército 119.

Dr. PANTOJA
Corazón, pulmón, estómago, sífilis. 2-4 y 7-8. Teléfono 574. Santo Domingo 1036.

Dr. OTTO PHILIPPI
Enfermedades niños. Santo Domingo 820. De 1 a 3. Teléf. 2415.

Dr. RAFAEL PEÑARANDA R.
Especialista corazón, estómago, hígado, riñón, sífilis, venéreas. Llamados nocturnos, 2 a 4. Catedral N.o 1983.

AFECCIONES DEL PULMON
y sistema nervioso. Rayos X. Dr. Fontecilla. Ausente (en Europa). Delicias 1526.

Dr. RICARDO PERALTA G.
Cirugía general, especialmente de niños. Claras 471.

DR. QUIROGA
Enfermedades nerviosas, y mentales. Puente 559. Consultas de 3 a 5.

DR. EDUARDO DE RAMON
Cirugía. Enfermedades señoras, 1 a 3. Trasladóse: Agustinas 1606.

Dr. ALBERTO RAHAUSEN
Cirugía. Ginecología. Carmen 47. De 3.30 a 5.30. Teléfono 3022.

Dr. RICARDO ROLANDO
Medicina general. Venéreas, sífilis. Puente 557. De 5 a 7. Casilla 3353.

Dr. JOEL RODRIGUEZ P.
Estudios Europa. Medicina interna, especialmente estómago, intestinos. Rayos X. De 2-4. Amunátegui N.o 559. Teléfono 2810.

Dr. SANTANDER
Estudios Europa. Corazón, riñón, sífilis, especialmente estómago, intestinos. Rayos X. Laboratorio. Moneda 821. De 2 a 5.

Dr. SCHWARZENBERG L.
Enfermedades niños. Merced 186. Teléfono 1344.

Dr. STUARDO
Estudios Europa. Enfermedades niños. De 1 a 4. Moneda 1526. Teléfono 2245.

PROFESOR Dr. SOTO PARADA
Laboratorio Clínico. Moneda 1065, de 2 a 6. Exclusivamente exámenes de sangre, orina, jugo gástrico, líquido céfalo-raquídeo. Reacción Wassermann. Hemoculturas. Autovacunas, etc.

Dr. MARCO A. SEPULVEDA R.
Laboratorio
Bandera 735. Teléfono 233. Exámenes completos: sangre, orina, esputos, etc. Cultivos. Auto-vacunas.

Dr. STOLTING
Oculista, médico recibido en Alemania y Chile. Compañía 1392. De 3 a 5.

Dr. TORRES TORRES
Jefe Clínica Prof. Korner. Enfermedades señoras, cirugía. Catedral N.o 1249. De 2 a 5.

Dr. VARGAS SALCEDO
Cirujano. Martes, Jueves y Sábado. 2-5. Teatinos 354. Teléf. 1060.

Dr. G. E. VIDAL S.
Consultas: 4 a 6. Delicias 2646. Teléfono 245. Estación.

Dr. WAUGH ALDUNATE
Estudios Europa. Medicina interna, Venéreas, Sífilis, Reacción Wassermann. — 2-4.30. Compañía 1853. Regresó.

Dr. WIREN
Oído, nariz, garganta. Claras 471. De 2 a 4.

Dr. MAURICIO WEINSTEIN R.
Ausente en Europa.

DENTISTAS

Dr. RUBEN BUSTOS
Graduado "Philadelphia Dental College". Trasladóse: Catedral 1280 (bajos). Regresó.

Dr. CERDA LOPEZ
Dentista. Santo Domingo 849. Especialmente Coronas, Puentes. Porcelana. Atenderá vacaciones.

DR. CLODOMIRO CONTRERAS
San Antonio 451. Ayudante Clínica Operatoria Escuela Dental. Teléfono 3692. De 2 a 6.

FERRARI CASTELLARI
Cirujano Dentista. Regresó. San Antonio 830.

DOCTOR GALLARDO GONZALEZ
Cirujano-Dentista. Estudios en Philadelphia. Regresó. Echaurren 26. Consultas: 9-12 y 2-6.30.

DOCTOR ROGAT
ESPECIALISTA PIORREA-ALVEOLAR
ENCIAS SUPURANTES
DIENTES MOVIBLES
BOLSA COMERCIO
OF. 212.213.

Dr. ALFONSO LENG H.
Ayudante Escuela Dental. Especialistas puentes, coronas, piorrea, extracciones. Compañía 1594.

MUÑOZ LOBOS
Extracciones sin dolor, formo, puentes, placas, tos rápidos. San Diego 30

PEDRO MENDE
Estudios Estados Unidos. Huérfanos 782. (Precios

MANUEL VEAS
Trabajos rápidos. sin dolor. Regresó. A. Prat

ENRIQUE MORENO
Clínica Dental
Especialistas en cada Huérfanos 1616. Teléfono

JOSE MARIA SAAVE
Dentista. Alameda 18 Teatinos.

RAFAEL U
Dentista, Agustinas N.o

JORGE VILLASECA
Dentista. Graduado Filade fesor Escuela Dental. Mo Regresó.

ARQUITECTO

EDUARDO TASSO
Construcciones, transform reparaciones. Honorarios to. Pianos. Presupuestos. N.o 131.

MATRONAS

ROSENDA CASTRO DE
Recibe enfermas pe atención esmerada. Cochra

CLINICA PRIVADA DE TRICIA
Señora Reyes, matrona gista. Establecimiento mo Atendido por dos cirujanos listas. Recibe enfermas tes del país. Partos. Prec rados. Consultas gratis. 636.

CLINICA. — ISABEL MA DE G.
Recibe pensionistas, partu ciones internas. Rosas 2885.

CLINICA
Ana G. de Vargas Barr tos. Recibe pensionistas. número 985.

MATRONA ERAZO
Huérfanos 2460, entre Ga yes y Bulnes. Gran pensio ticular. Partos, atendidos mente por su propietaria a elección de las enfermas medades de señoras, atend médicos especialistas. Pens Inyecciones, atiende a domi

SARA OSORIO DE GON
Pensionado particular pa curaciones internas. Asist micilio. Rosas 1727.

Mme. E. PRAGNAUD
Matrona francesa, Manuel guez 647.

PENSIONADO CRUZ RO
Atendido señora Emma de matrona llegada Buenos Air sionistas desde $ 100. Clini raciones atendida doctor San Diego 360.

PENSIONADO MENAR
Pensionistas partos. Pens pesos. Masaje médico. gratis. Cochrane 846.

PENSIONADO "Dra. VICE
Recibe enfermas, mese Asistencia completa partos Turno permanente. San Dieg

PENSIONADO PARTICU
Mercedes Rojas. — Matro Diego 930.— Recibe pensio todas partes del país. Par sionistas, $ 50. Curaciones atiendo consultas por carta sultas gratis Precios médic

CARMELA TORO G.
Partos. Asistencia toda hor cibe enfermas. Matucana 64

VARIOS

JULES BONDALLAZ
Masajista suizo. Moneda 7 sajes, gimnasia médica.

TRIBUNALES DE JUSTICIA

MOVIMIENTO HABIDO EN 4 DE ABRIL DE 1922

CORTE SUPREMA

Sala.—1 Liborio Mayo con Chilian Central Railways Co. allada, confirma resolución da; 3 Contra Manuel Lara y otros, en acuerdo, red. se Varas; 6 Martín Larraín Ga n Gaspar del Río, trámite. demás no vistas o suspendi

garon:
n Rafael Mozó, por el recur-

Sala.—Continuó pendiente de Santiago Serra con Pedro ni, pendiente. demás no vistas.
garon:
Eduardo Opazo, por el re- y don Juan Miguel Ramí ontra el recurso en la conti ón.
sistida:
rlos E. Rosas con Néstor jo y otros, cas. fondo.

ORTE DE APELACIONES

Sala.—Martes 4, señor Varas . — 1 Sociedad Chilena de iciones con Fisco, trámite; 2 Jiménez con Juan Terzago, rmada; 3 Rafael Ruidíaz con en Lamas, es parte Fernando hez, revocada; 4 Rudecindo ndo Terán con Balloni y Ni ti, suspendida; 5 José Luis era con Marcial García T., anunciada; 6 Onofre Silva con zalo Moreno, revocada.
cretario, el señor Alcalde.
legaron:
on Pedro Velasco, por la revo ón, en la 3.a, y don Enrique oso con don Alfredo Moreno, a 6.a.

Sala.—Martes 4 de Abril de .—Relator señor Mac-Iver.— sé Contreras contra Domicilia rero, confirmada; 2 David ch contra Carlos Otero, sus lidos efectos; 5 Fanny E. Mil de H. con Carmela Mira de uspendida; 6 José Pastor Mo con Sociedad Buques y Ma s, suspendida; 10 Fisco con ocarriles del Estado, suspendi

lladas agregadas:
nco Francés con Jecquier y s.
o vistas las demás.
legaron:
n la 1.a, don Benjamín de la ra, revocando.

En la 2.a, don Daniel Schweitzer con don Pedro León Ugalde.

3.a Sala. — Martes 4, señor Rodríguez A.—1 Recurso de hecho de Sara Parry, suspendida; 2 Contra Julia González, confirmada; 3 Contra Erasmo Bustamante, revocada; 4 Contra Julio Muñoz, confirmada; 5 Contra Luis González, confirmada; 6 Contra Ricardo Campos, confirmada; 7 Contra María Fernández, confirmada; 8 Contra Guillermo Reitman, conformidad; 9 Contra Luis A. Puga, confirmada; 10 Contra María González, confirmada; 11 Contra Juan Julián, revocada; 12 Contra Guillermo Valenzuela, revocada; 13 Contra Constantino Rodríguez, revocada; 14 Contra Víctor Mora, confirmada; 15 Contra Pedro Huerta, revocada; 16 Contra Emilia Figueroa, revocada; 23 Contra Mizmo Machizucki, mal anunciada; 26 Contra Guillermo Reitman, revocada; 27 Contra Guillermo Reitman, revocada.

Secretario, el señor Fabres.

Alegaron:

Por la revocatoria, don Ramón Gaete en las N.os 8, 26 y 27; don Lucio Parada, en la 16; y don Arturo Varas O., en las 13, 17 y 18.

4.a Sala.—Martes 4 de Abril de 1922.—Relator, señor Bernales.—1 Antonio Passalacqua con Juan Santori, confirmada; 2 Banco Garantizador de Valores con Eusebio Sepúlveda, mal anunciada; 3 Irene Gormaz con Andrés Salas, suspendida; 4 Elcira Le-Fort con Carlos Bolívar, suspendida; 5 Fisco con Juan Forikens, suspendida; 6 Carmen Cotta v. de U. con Pedro José Moseta, confirmada; 7 Alejandro Sepúlveda con Rafael Asenjo, suspendida; 8 Roberto Matta con Enrique Giuffardi, confirmada; 9 Francisco Montane con Fisco, confirmada; 10 Francisco Montane con Fisco, (preparatorias), revocada; 11 Isaías Martino con Manuel Iturrieta, revocada.

Alegaron:

En la 1.a, don Alfredo Urzúa con don Juan Rafael Gutiérrez.

En la 6.a, don Juan B. Fuenzalida, confirmando.

En la 8.a, don Rafael Mozo con don Alejandro Méndez.

En la 9.a y 10.a, don Julio Piwonka con don Aníbal Letelier.

En la 11.a, don Julio Lezaeta, confirmando.

TURF

IGNACION DE PESOS PARA LAS CARRERAS DEL PROXIMO DOMINGO EN AMBOS HIPODROMOS

CLUB HIPICO

Premio BAROLO.— 1,100 me— Para caballos de 2 años nacidos en el país, que no hayan ga— Peso: 54 kilos.— Inscrip: $ 40.— Premios: $ 4,000 al 1.o

Gonzalo	54	Sirsac	54
nillo	54	Fiero	54
belino	54	Caledonia	52
lipin	54	Gironde	52
etins	54	Hara-Kiri	52
g-Long	54	Rime	52
nsas	54	Poruña	52
Gin	54	Xia	52

Premio BETICA.— 1,600 me— Para caballos que hayan ga más de $ 10,000 y no más de ,000.— Peso: 50 kilos. — Recar de dos kilos por cada $ 5,000 ga os sobre el mínimum de $ 10,000. scripción: $ 30.— Premio: 3,000 s al 1.o

que de El	60	Eylau	52
lo de Oro	58	Kiss-me	51
on	56	Emily	48
adstone	54	Helyette	48

I. Premio BAYACETO.— 1,400 ros.— Para caballos de 3 años ás que no hayan ganado más de 0,000.— Peso: 50 kilos.— Recar de un kilo por cada $ 1,000 ga los.— Inscripción: $ 30.— Pre: $ 3,000 al 1.o

alia	57	Flanders	51
eldora	56	Himalaya	51
rla White	55	Glaneuse	51
ciliana	54	Predilecta	51
arbonero	53	Huancayo	50
opayapu	53	Rubicón	50
inoru	53	Witchcraft	49
llanz	52	Griega	49
izerta	52	Churrasca	48
ando	52	Taglioni	48

IV. Premio ENSAYO DE VALLAS (clásico). — 2,400 metros (7 saltos).— Vallas.—Para caballos de 3 años y más que no hayan corrido en saltos.— Peso de reglamento.— Inscripción: $ 20.—Ratificación: $ 30 el Lunes anterior a la carrera.— Premio: $ 5,000 al

ri-Beri	71	Lady Kendal	69
arranza	71	Tiradente	68
eudal	71	Titita II	68
osicler III	71	Vittel	68

V. Premio BARSAC.— 2,400 metros.— Para todo caballo ganador. Handicap.— Inscripción: $ 45.— Premio: $ 4,500 al 1.o

lectrón	60	Bow	47
loriola	60	Ruler	47
corazado	59	Jaramago	45
elada	54	Winchester	48
elyette	53	Don Alfredo	40
adillac	50		

VI. Premio BURGOMASTER. — 00 metros. — Para caballos que yan ganado más de $ 10,000. — ndicap. — Inscripción: $ 30. —

1.a serie

oronis	60	Filoche	50
omanones	60	Sensata	49
rovenza	59	Simplice	47
aimpolaise	56	Asturiano	46
etonación	55	Virgilio	46
himosa	55	Whip	46
oldilla	55	Pega-Pega	45
sparceta	52		

Premio BURGOMASTER.— 1,100 etros. — Para caballos que hayan nado más de $ 10,000. — Handip. — Inscripción: $ 30.— Premio: 3,000 al 1.o

2.a serie

udoso	58	Gacetilla	53
lacrán	57	Pacato	52
intergreen	56	Oiseau Bleu	50
iodina	55	Fusil	49
agra	54	Córcega	46
erensky	54	Hipócrates	44

NOTA.— De la 2.a serie del Prelo Burgomaster fueron eliminaos Acalia y Gracia, por no estar ntro de las condiciones de la caera.

HIPODROMO CHILE

Premio BRASA. — 900 metros.

	Kilos		Kilos
Weekend	56	Fósil	56
Xenops	56	Comuna	54
Sensation	56	Xois	54
Gran Liga	54	Hara - Kiri	54
Judex	54		

Premio BERNA.— 1,200 metros.

Toldilla	62	Bombón Rose	51
Borgue	61	Dodge	48
Simplice	59	Tococo	47
Tetuán	57	Siciliana	46
Filoche	56	Mormón	45
Asturiano	55	Golosina	44
Fagra	54	Hipócrates	43
Barsaquito	53	Curioso	42
Acalia	52		

Premio BRETONA.— 1,200 metros.

Vendimia	58	Elda	49
Veldora	56	Burguesa	48
Queen Ferry	54	Flanders	47
Perla White	54	Alicahue	47
Fusil	53	Taglioni	47
Costino	53	Fantomas	46
Pinganilla	53	Maestro Cantor	45
Gentille	52	Espora	45
Hesperia	51		
Tancredo	50		

Premio ABRIL. 1,900 metros.

Poincaré	60	Bow	49
Eylau	55	Ruler	49
Herodes	53	Iriarte	46
Dover	52	Lord Beryl	44
Fideline	52	La Seine	43
		Dándalo	40
Sancho Panza	51	Zólika	40
Pilín	50		

Premio BIO - BIO.— 900 metros.

Lorna	62	Dresden	48
Don Gustavo	60	Atlética	48
Addax	57	Arengosa	47
Maritornes	57	Aumento	46
Vénus	57	El Pato	45
Sarah	56	Tolosa	44
Pica	55	Académico	43
Gregorita	54	Alava	43
El Pinta	53	Espina de Rosa	40
Kleisch	52		
Faisán	51	Fanny	40
Bataille	50	Mosca Azul	40
Película	49	Patina	40
Facsímil	48	Sperata	40

Premio BETUN. — 1,200 metros.

Yelcho	58	Arrás	50
Pacato	57	Telilla	49
Sergio	57	Hila	48
Aralar	56	Papamoscas	48
Alboroto II	55	Gracia	48
Fatalist	53	Vilú	47
Octubre	52	Matango	47
Centolla	51	Quepe	47
Wiscousin	51	Ancatemo	46

Premio. BACHILLERA. — 1,200 metros.

Prontitud	58	Gorgonzola	48
Longo	57	Wallenstein	48
Name	55	Foca	47
Tortilla	55	Alsa	47
Wilchcraft	54	Tangola	46
Himalaya	53	Guaraña	44
Mía Cara	50	Injuria	44
Dazzle	49	San Vicente	43
Griega	49	Popy	41

¿TIENE UD. AFIANZADO A ALGUN AMIGO O PARIENTE?

¿Quiere Ud. quedar libre de esta molesta gabela? Diríjase para que lo reemplace a la Sección "Fianzas" de la Compañía de Seguros Generales "La Resguardo".

Lo reemplazaremos con mucho gusto, si su afianzado es **empleado público o particular y persona seria y honorable**. Tarifa módica.

Datos y antecedentes en **MONEDA 1061. Teléfono 521.**

INDUSTRIAS Y COMERCIO

CAMBIOS BANCARIOS DE AYER

PLAZAS	Monedas	Valor de la £	CHILE 90 d/v.	CHILE Vista	ESPAÑOL 90 d/v.	ESPAÑOL Vista	ANGLO S. A. 90 d/v.	ANGLO S. A. Vista	NAC. CITY 90 d/v.	NAC. CITY Vista	GERMANICO 90 d/v.	GERMANICO Vista	LOND. y RIO 90 d/v.	LOND. y RIO Vista	FRANCES 90 d/v.	FRANCES Vista
LONDRES	Libra	1	40.70	41.20	40.70	41.20	40.70	41.20	40.70	41.20	......	......	40.70	41.20	40.70	41.20
PARIS	Franco	48.16	0.84½	0.86	0.851	0.861	0.85	0.85¾	......	0.85¾	......	......	0.84	0.84⅝	0.84½	0.85¼
HAMBURGO	Marco	1403.44	0.029	0.03	......	0.029	......	0.031	......	......	......	......	......	......	......	0.029
NUEVA YORK	Dólar	4.34½	......	9.36¾	......	9.38	......	9.37½	......	9.36	......	......	......	9.37	......	9.39
ESPAÑA	Peseta	23.62	1.42¼	1.45	1.43 1/3	1.45 1/3	......	1.46	......	1.45¼	......	......	......	1.45¾	......	1.46½
ITALIA	Lira	82.63	0.49¼	0.50	......	0.50 1/3	......	0.50¼	......	0.49¾	......	......	......	0.50¼	......	0.50
REP. ARGENTINA	Nacional	12.02	......	3.38½	......	3.38	......	3.37½	......	3.37	......	......	......	3.38	......	3.38
AMBERES	Franco	52.04	0.78¼	0.79½	......	0.798	......	0.79⅞	......	0.80	......	......	......	0.80	......	0.79¾
SUIZA	Franco	22.21	......	1.83¼	......	1.83	......	1.83	......	1.82¾	......	......	......	1.83¾	......	1.83¾
HOLANDA	Florín	11.38	......	3.57½	......	3.57	......	3.59¾	......	3.56	......	......	......	......	......	......
SUECIA	Corona	16.39	......	......	......	......	......	2.43¾	......	......	......	......	......	......	......	......
VIENA	Corona	......	......	......	......	......	......	......	......	......	......	......	......	......	......	......
BOLIVIA	Boliviano	16.90	......	......	......	2.40¾	......	......	......	......	......	......	......	......	......	2.38¾

CAMBIO BANCARIO: $ 40.70. — COMERCIAL: $ 40.20

1 DOLAR $ 9.36 3|4; 1 FRANCO $ 0.84 1|2; 1 MARCO $ 0.029; 1 LIRA $ 0.49 1|4; 1 PESETA $ 1.42 1|4; 1 NACIONAL ARGENTINO $ 3.38 1|2

PREMIO DEL ORO: 217 o|o. — UN PESO PAPEL VALE 5 31|32 d.

BOLSA DE COMERCIO

Movimiento

Con relación al del día precedente, el movimiento bursátil desarrollado ayer durante las ruedas se vió más activo, aumentando las transacciones y, por lo tanto, el monto total de ellas; pero a última hora hubo escasa animación, efectuándose muy pocos negocios.

Como en el Lunes, las Antofagastas y las Mineras se operaron en forma amplia, adjudicándose en estos papeles 5,400 y 1,100 acciones, respectivamente.

Por lo que respecta a los bonos, los del Banco Hipotecario de Chile del 8 o|o y 1 o|o obtuvieron el mayor número de conformes.

Aunque algunos, como Llallagua, Huanuni y otros, desmejoraron sus cotizaciones, la tendencia en los títulos de sociedades siempre se notó sostenida.

El alza que desde la semana pasada viene favoreciendo a los bonos hipotecarios, continuó ayer.

Las fluctuaciones de precios habidas en los valores fueron las siguientes:

SUBIERON: Caja 8-1|2, 1; 8-1, 1|2; Hipotecario 7-1, 1; 8-1, 5|8; Tocopilla, 1|2; Cemento "El Melón, 3|4; Gas de Santiago, 1|2 y Rafaelitas del N., 1 1|4.

BAJARON: Huanuni, 1; Llallagua, 5; Tres Puntas, 1|2; Lastenia, 1|2; Loa, 1|2, y Viña del Mar, 1|4.

OPERACIONES DE AYER

1.a rueda
25000 Hip. 8-1, 94 5|8.
22000 Hip. 8-1, 94 3|4.
26000 Hip. 8-1, 94 7|8.
25000 Caja 8-1, 100.
1 Club Hípico, 9,100.
100 Llallagua, Abril 20, 306.
58000 Hip. 8-1, 95.
100 Cemento Melón, 28.
100 Lebu, Abril 20, 82.
5000 Caja 6-1, 91.
97000 Hip. 8-1, 95 1|4.
5000 Caja 8-1|2, 96 3|4.
1000 Caja 8-1|2, 97.
400 Antofagasta, Abril 20, 53 1|2
800 Antofagasta, Abril 6, 53.
400 Antofagasta, Abril 20, 53.
200 Antofagasta, Abril 6, 53 1|4.
500 Rafaelitas, Abril 20, 10 3|4.
100 Lebu, Abril 6, 80.
100 Lebu, Abril 20, 80.20.
2.a rueda
100 Huanuni, Abril 6, 85.
100 Huanuni, Abril 20, 85.60.
300 Banco Chile, 198.
32000 Caja 8-1, 100.
100 Tocopilla, Abril 20, 95.
83 Gas Santiago, 45.
15000 Gdor. 8, 1914, 80.
3000 Hip. 7-1, 90.
500 Gdor. 8, 87.
16000 Hip. 8-1, 95 1|4.
100 Chanco, 2 1|4.
200 Lastenia, Abril 20, 35.
100 Llallagua, Abril 20, 304.
600 Antofagasta, Abril 20, 53 1|4
400 Antofagasta, 53 1|4.
1600 Antofagasta, Abril 20, 53.
20 Gas Santiago, 45 1|2.
900 Minera, Abril 6, 47.
100 Minera, 47.
100 Minera, Abril 20, 47 1|4.
100 Rafaelitas, Abril 6, 11 5|8.
40000 Caja 8-1|2, 97 1|2.
100 Llallagua, Abril 20, 302.
100 Llallagua, Abril 20, 301 1|2.
300 Llallagua, Abril 20, 301.
25000 Caja 8-1, 100 1|4.
100 Huanuni, Abril 20, 84 1|2.
9000 Caja 7-1, 94.

PRECIOS DE COMPRADOR Y VENDEDOR AL TERMINAR LAS RUEDAS

TITULO	COMPRADOR Cantidad	COMPRADOR Precio	VENDEDOR Cantidad	VENDEDOR Precio
BONOS				
Caja 6-1	35,000	91	....	....
Caja 7-1	9,000	94	....	....
Caja 7-2	2,000	93	....	....
Caja 8-1|2	14,000	97⅛	....	....
Caja 8-1	10,000	100¼	15,000	100½
Garantizador 8, 1914	....	....	10,000	80
Hipotecario 7-1	5,000	89	7,000	90
Hipotecario 7-2	9,000	91	....	....
Hipotecario 7-2, 1903	....	....	2,000	96
Hipotecario 8-1	20,000	95¼	10,000	95½
BANCOS				
Chile	50	198	....	....
Español de Chile	....	....	75	168
Hipotecario de Chile	100	635	....	....
MINERAS				
Arauco	500	2¼	200	2⅜
Caylloma, Abril 6	....	....	300	3½
Chacaltaya, Abril 20	200	17½	200	17¾
Condoriaco, Abril 6	....	....	200	30
Disputada, Abril 20	100	46½	....	....
Gatico, Abril 20	....	....	500	11¾
Huanuni, Abril 20	100	83½	200	85
Lebu, Abril 6	....	....	100	83
Lebu, Abril 20	100	82	....	....
Llallagua, Abril 20	....	....	100	301
Minera, Abril 6	300	47	200	47⅛
Monte Blanco	440	3½	300	4
Nueva Elqui, Abril 20	....	....	100	32
Santo Cristo, Abril 6	100	15½	....	....
San José Oruro (S. A.)	....	....	100	7¾
Tocopilla, Abril 20	300	94	100	94½
Totoral	500	5	....	....
Tres Puntas, Abril 20	500	21½	....	....
Tres Montes, Abril 6	....	....	100	21¾
Vacas	100	6½	....	....
SALITRERAS				
Antofagasta, Abril 20	200	52¾	400	53
Galicia, Abril 20	100	32	200	32¼
Lastenia, Abril 20	200	34½	200	34¾
Loa, Abril 20	300	78½	....	....
GANADERAS				
Gente Grande, Abril 20	200	37	....	....
Tierra del Fuego, Abril 20	....	....	100	100
Tierra del Fuego	80	97	....	....
INDUSTRIALES				
Cemento Melón, Abril 20	100	28	200	28½
Gas de Santiago	50	45	....	....
Malvoa	1,500	15	....	....
Viña del Mar	....	....	50	38
Viña del Mar, Abril 6	....	....	100	38½
DIVERSAS				
Club Hípico	....	....	1	9,200
S. A. Vapores	....	....	20	58
Telégrafo Comercial	200	51	200	52
PETROLIFERAS				
Caupolicán y Calacoto, Abril 20	1,500	6¾	200	6⅞
Nacional de Petróleos	....	....	1,000	0.45
Rafaelitas, Abril 20	500	11¾	....	....
CIERRE A LAS 5 P. M.				
Cambio	....	40.20	....	40.40
Oro	....	217	....	218
Libras por oro	....	12.70	....	12.80
Tres Puntas, Abril 20	....	....	....	22
Antofagasta, Abril 20	....	53	....	....
Rafaelitas, Abril 6, transacción	....	12	....	....

OPERACIONES EN VALPARAISO

1.a rueda
700 Lastenia, Abril 6, 35.
700 Lastenia, Abril 20, 35.17.
25000 Hip. 8-1, 94 3|4.
1900 Lastenia, Abril 6, 35.
1900 Lastenia, Abril 20, 35.16.
200 Minera, Abril 6, 47 1|2.
200 Minera, Abril 20, 47.70.
1500 Antofagasta, Abril 6, 53.
1500 Antofagasta, Abril 20, 53.27.
2000 Vacas, Abril 6, 6 1|2.
100 Antofagasta, Abril 6, 53.
100 Antofagasta, Abril 20, 53.20.
200 Galicia, Abril 6, 32.
200 Galicia, Abril 20, 32.15.
1200 Dones, Abril 6, 18.
1200 Dones, Abril 20, 18.20.
200 Antofagasta, Abril 6, 53.
100 Antofagasta, Abril 6, 53 1|4.
100 Loa, Abril 20, 79 1|4.
100 Chilena, Abril 6, 15 1|2.
2.a rueda
200 Galicia, Abril 20, 32 1|4.
800 Galicia, Abril 20, 32.
900 Rafaelitas, Abril 20, 11 1|2.
1100 Lastenia, Abril 6, 35.
1100 Lastenia, Abril 20, 35.17.
100 Lastenia, Abril 20, 35.
500 Minera, Abril 6, 47 1|2.
500 Minera, Abril 20, 47.70.
1500 Rafaelitas, Abril 20, 11 3|8.
900 Cerveza, Abril 6, 36 1|2.
100 Tres Puntas, Abril 6, 23.
100 Tres Puntas, Abril 20, 23.15.
400 Antofagasta, Abril 20, 53.
100 Lastenia, Abril 6, 34 3|4.
100 Loas, Abril 20, 79 1|2.
300 Industrial, Abril 6, 29 1|2.
600 Rafaelitas, Abril 20, 11 1|2.

CAMBIO

1.a rueda, vend., 40.80, y comprador, 40.60.

2.a rueda, vend., 40.60, y comprador, 40.40.

ORO

1.a rueda, vend., 219.50, y comprador, 219.

2.a rueda, vend., 219, y comprador, 218.50.

LIBRAS POR ORO

1.a rueda, vend., 12.80, y comprador, 12.70.

2.a rueda, vend., 12.80, y comprador, 12.70.

ACCIONES Y BONOS

ULTIMAS COTIZACIONES

	Pagados	Precios	
BANCOS			
Chile	$ 100	198	tr.
Concepción	$ 50	89	n.
Curicó	$ 100	121	n.
Edwards	$ 100	100	n.
Español de Chile	$ 100	169	v.
Francés de Chile	$ 50	32	v.
Industria y del C	$ 20	14	v.
Garantizador	$ 100	17	c.
Hip. de Chile	$ 200	635	c.
Hip. de Val.	$ 100	138	tr.
Italiano, serie A	$ 100	47	tr.
Italiano, serie B	$ 100	81	n
Nacional	$ 50	66 1|2	tr.
Talca	$ 100	129	n.
MINERAS			
Aconcagua	—	11 3|4	tr.
Araca	£ 1	64	tr.
Arauco	$ 10	2 1|4	tr.
Carbonif. Penco	—	18	n.
Caylloma	.sh 5	3 1|2	v.
Colquirí	$ 5	1 1|2	c.
Condoriaco	—	29	tr.
Chacaltaya	—	17 3|4	v.
Chañarcillo	£ 1	6	r.
Choicas	—	8	n.
Disputada	$ 25	46 1|2	c.
Fortuna Colquirí	—	8	n.
Gatico	£ 1	11 3|4	v.
Guanaco	—	10	n.
Huanillos	£ 1	10 3|4	n.
Huanuni	£ 1	84 1|2	tr.
Lebu	£ 1	301	tr.
Llallagua	£ 1	306	c.
Máfil	$ 60	115 1|2	v.
Minera e Ind.	$ 60	47 1|2	tr.
Monte Blanco	£ 4	4	tr.
Nueva Elqui	$ 10	30	v.
Oploca	£ 1	76	v.
Oruro	$ 20	18	tr.
Parga	$ 20	16	tr.
Pintados	—	2	n.
Poderosa	—	15	n.
San Bartolo	$ 20	17 1|4	c.
Santo Cristo	—	16	v.
S. José O., Ser. A	—	7 1|4	tr.
S. José O. Ser. B	—	5	c.
Sta. Rita	5	15 3|4	tr.
Schwager	£ 1	70	tr.
Taltal	£ 10	14 1|2	n.
Tocopilla	£ 1	95	tr.
Totoral	$ 10	5	c.
Tres Puntas	$ 5	22	v.
Vacas	$ 5	6 1|2	c.
Yaco	—	3 1|8	n.
SALITRERAS			
Agua Santa	£ 10	104	v.
Agua Verde	—	21	n.
Alianza de T.	$ 20	2	n.
Antofagasta	$ 50	53	c.
Barcelona	$ 10	6	tr.
Boquete	£ 1	4 1|2	tr.
Cerrillos Antof.	—	3	n.
Chilena	£ 1	15 1|2	tr.
Dones	£ 1	18 1|4	tr.
Flor del Desierto	—	50	n.
Galicia	£ 1	32	tr.
La Unión	$ 20	12	n.
Lastenia	—	34 3|4	tr.
Loa	£ 1	79 1|2	tr.
Nueva Castilla	$ 20	15 1|2	tr.
Peñón	£ 1	17 1|2	tr.
Perfetti	—	9 3|4	tr.
Perseverancia	$ 20	10	n.
Tocopilla	—	740	tr.
Unión de Taltal	—	0.20	n.
AGRICOLAS Y GANADERAS			
Aysen	£ 1	22	tr.
Gente Grande	£ 1	37	c.
Laguna Blanca	£ 1	90	tr.
Ñuble y Rupanco	$ 20	20	v.
Río Cisnes	£ 1	20	n.
T. del Fuego	£ 1	99 1|4	tr.
Toltén	—	30	n.
Vallenar	$ 30	45	n.
SEGUROS			
Alemana	$ 175	310	n.
Alianza Chilena	$ 25	64	tr.
Americana	$ 150	171	v.
Araucanía	$ 25	40	c.
Anglo Chilena	$ 25	71 1|2	n.
Comercial	$ 125	195	n.
Central	$ 25	70	n.
Chilena C.	25	68	n.
Estrella	10	19	tr.
Cóndor	$ 20	13 1|8	n.
Estrella	—	10 1|2	v.
Española	$ 100	260	n.
Francesa	$ 50	175	v.
Franco Chilena	25	28	n.
Internacional	25	75	n.
Italia	$ 100	390	n.
Iberia	$ 62.50	125	n.
Germania	$ 25	40	c.
Mundial	$ 100	105	n.
Mapocho	50	180	c.
Nacional	$ 500	750	tr.
Nueva España	125	230	v.
Previsora	$ 50	25	v.
Protectora	25	205	n
Porteña	10	5	n.
Providencia	$ 20	17	n.
República	50	—	
Salvadora	33	—	
Santiago	$ 100	276	n.
Unión Chilena	375	600	n.
Unión Nacional	$ 60	80	v.
INDUSTRIALES			
Austral de M.	—	0.90	n.
Buq. y Maderas	$ 50	30	n.
Catres	$ 10	85	v.
Cemento Melón	£ 1	28	tr.
Cervecerías U.	$ 20	36 1|2	tr.
Chilena Fósforos	$ 50	125	c.
Clavos y P. de A.	$ 100	—	
Chiclayo	—	36	n.
Diques	$ 100	125	n.
Electricidad Ind	$ 50	90	v.
Envases y E.	$ 10	9 1|2	n.
Gas Concepción	—	35	n.
Gas de Santiago	$ 50	45 1|2	tr.
Gas Valparaíso	$ 50	99	tr.
H. Metalúrgica	—	2,000	n.
Imprenta	$ 100	81	n.
Industrial	$ 20	29 1|2	tr.
Laboratorio Ch.	25	73	tr.
Maestranza y G.	£ 2	13	n.
Malvoa	$ 20	15	c.
Molin. El Globo	$ 100	73	n.
Nac. Fuerza Eléc.	20	—	
Pan y Galletas	—	22 3|4	n.
Paños de Tomé	—	150	c.
Perfumería	—	25	tr.
Ref. Penco (oro)	$ 12.33	49	tr.
Salinas P. Lobos	—	95	v.
Tabacos	$ 20	87	tr.
Tejidos El Salto	—	160	c.
Viña del Mar	£ 1	38 1|2	v.
Volcán	$ 50	46 1|4	tr.
SOCIEDADES DIVERSAS			
Bolsa Comercio	$ 50,000	146,000	tr.
Bolsa Corredores de Valparaíso	$ 5,000	195,000	tr.
Club Hípico	$ 500	9,100	tr.
Club de Viña	$ 500	360	v.
Feria Izquierdo	$ 100	120	n.
Nac. Vapores	—	9 1|4	n.
Hipódromo Ch.	$ 1,000	950	n.
Mer. La Vega	$ 100	100	n
P. Centenario	—	9	c.
San Bernardo	$ 100	146 1|2	c.
San Martín	—	0.30	n.
Sporting Club	—	8,700	v.
S. A. Vapores	$ 25	58	v.
Tattersall	$ 100	108	tr.
Telégrafo C.	$ 25	51	c.
Transp. Unidos	$ 50	40	c.
PETROLIFERAS			
Cacheuta	$ 5	2 3|4	tr.
Capolicán	$ 10	6 3|4	c.
Nacional	$ 2	0.40	tr.
Rafaelitas del N.	—	12	tr.
BONOS			
Caja 5-£ (31 Mar. 30 Set).		75	tr.
Caja 6-1 (30 Ab. 31 Oct.)		91	tr.
Caja 6-2 (30 Ab. 31 Oct.)		92	tr.
Caja 7-1 (15 En. 15 Jun.)		94	tr.
Caja 7-2 (15 En. 15 Jun.)		93 3|4	c.
Caja 8½ (31 Mar. 30 Set.)		97 1|2	tr.
Caja 8-1 (31 Jun. 30 Set.)		100 1|4	tr.
Caja 8-2 (30 Jun. 31 Dic.)		94 3|4	v.
Garant. 7 (30 Jun. 31 Dic.)		83	n.
Garant. 8 (30 Jun 31 Dic)		79	tr.
Hip. Chile 6-2 (31 Marzo 30 Set.)		80	n.
Hip. Chile 7-1 (31 Mar. 30 Set.)		90	tr.
Hip. Chile 7-2 (31 Mar.-30 Set.)		91	c.
Hip. Chile 8-1 (31 Mar.-30 Set.)		95 1|4	tr.
Hip. Chile 8-2 (31 Mar.-30 Set.)		96	tr.
Hip. Nacional 8-1 (1.o Mar 1.o Set.)		94	n.
Hip. Valparaíso 7, (30 Jun. 31 Dic.)		75 1|2	n.
Hip. Valparaíso 8, (30 Jun. 31 Dic.)		94	tr.
Municipalidad, Marzo 8, 31 Mar. 30 Set.)		80	tr.
Municipalidad, Abril 8, (30 Ab.-30 Oct.)		90	n.
Municip. Dic. 8, (30 Jun. 31 Dic.)		92 1|2	v.

VALOR DE LA £ EN DOLARES

Los cablegramas procedentes de Nueva York, recibidos ayer en los Bancos de esta ciudad, indican las siguientes cotizaciones en oro americano:

Anglo Sud Americano	4.40
Alemán Transatlántico	4.40
Francés de Chile	4.39 ¾
Londres y Río de la Plata	4.40
National City Bank	4.40 ¼

BOLSA COMERCIAL DE CHILE

1.a rueda
100 Santo Cristo, Abril 6, 15.
100 Santo Cristo, Abril 20, 15 1|4
800 Caupolicán, Abril 6, 6 3|4.
500 Caupolicán, Abril 20, 6 7|8.
500 Chacaltaya, Abril 6, 17.
500 Chacaltaya, Abril 20, 17.20.
600 Marta Lib., Abril 6, 5.
100 S. Cristo, Abril 20, 15 1|2.
300 Caupolicán, 6 3|4.
100 S. Cristo, Abril 15, 15 5|8.
600 Yaco, Abril 20, 3.
500 Marta Lib., Abril 20, 5 1|8.
500 Marta Lib., Abril 20, 5.09.
300 S. Cristo, Abril 6, 15 3|8.
400 Caupolicán, Abril 6, 6.71.
400 Caupolicán, Abril 20, 6.80.
100 S. Cristo, Abril 20, 15 3|4.
2.a rueda
5100 Marta Lib., Abril 6, 5.
600 Marta Lib., Abril 20, 5.08.
1000 Marta Lib., Abril 20, 5 1|8.
1100 Caupolicán, Abril 6, 6 3|4.
100 Caupolicán, Abril 20, 6 3|4.
100 Caupolicán, Abril 6, 6 7|8.
50 Banco Nacional, 65.
100 Yaco, Abril 20, 3.
4000 Marta Lib., Abril 20, 5.10.
1000 Marta Lib., Abril 20, 5.09.
200 N. Elqui, Abril 20, 30.
1000 S. Cristo, Abril 20, 15 3|4.
300 Caupolicán, Abril 20, 6 3|4.
500 Caupolicán, 6 3|4.

COTIZACION DE METALES

Cablegrama sobre cotizaciones de metales correspondiente al día de ayer:

Estaño: £ 143.12.6 al contado y 145.2.6 a plazo. Subió 0.5.0 al contado y 0.5.0 a plazo.

Cobre Standard: £ 57.2.6 al contado y 57.17.6 a plazo. No varió.

Plata: 33 3|4 d. Bajó 1|8.

S. A. FERIA IZQUIERDO

Precios corrientes de la Feria de Animales del Martes 4 de Abril de 1922

(Avenida Beaucheff N.o 997)

Terneros de pie gordos; 50 a 90.
Terneros de 1 año; 100 a 130.
Vaquillas de 1 1|2 año, 140 a 160.
Vaquillas de 2 años, 180 a 220.
Novillos de 1 1|2 años mest. 180-220.
Novillos de 2 años; 220 a 240.
Vaquillas de 3 años; 240 a 260.
Novillos de 3 años; 250 a 280.
Novillos a media gordura; 280 a 320.
Novillos gordos; 340 a 380.
Novillos mestizos, gordos; 380 a 440.
Vacas flacas; 200 a 220.
Vacas media gordura; 250 a 270.
Vacas gordas; 320 a 360.
Vacas mestizas, gordas; 380 a 440.
Vacas preñadas; 380 a 440.
Vacas paridas, mestizas; 500 a 550.
Torunos gordos; 380 a 400.
Toros; 250 a 440.
Bueyes flacos; 280 a 300.
Bueyes media gordura; 340 a 380.
Bueyes gordos; 480 a 520.
Bueyes de trabajo; 370 a 400.
Bueyes mestizos gordos; 550 a 600.
Yeguas; 50 a 180.
Caballos; 60 a 240.
Mulas flacas; 70 a 80.
Mulas; 140 a 150.
Corderos; 22 a 25.
Vacas al peso; 0.75 a 0.82 1|2.
Bueyes al peso; 0.75 a 0.86.
Torunos; 0.70 a 0.78.
Novillos; 0.75 a 0.87.

MATADERO PUBLICO

ENCIERRA DE HOY

Ganado mayor	
Bueyes	31
Vacas	257
Novillos	69
En vara	67
Total	424

Ganado menor	
Corderos	885
Cerdos	197
Cabros	—
Terneros	52
Total	1134

PRECIOS DE LAS CARNES

Carne buey	1.a	1.20	a	1.24
Id. id.	2.a	1.10	a	1.18
Id. id.	3.a	0.70	a	1.00
Carne novillo	1.a	1.18	a	1.22
Id. id.	2.a	1.10	a	1.16
Id. id.	3.a	0.70	a	1.00
Carne vaca	1.a	1.20	a	1.24
Id. id.	2.a	1.10	a	1.18
Id. id.	3.a	0.70	a	1.00
Carne cordero	1.a			1.50
Id. Id.	2.a	1.30	a	1.40
Id. Id.	3.a	0.80	a	1.10
Carne oveja	1.a		a	1.00
Id. id.	2.a	0.80	a	0.90
Id. id.	3.a	0.50	a	0.70
Carne cabro	No hubo			
Carne cerdo	1.a		a	1.80
Id. id.	2.a	1.65	a	1.75
Id. id.	3.a	1.50	a	1.60
Grasa en rama		1.20	a	1.30
Sebo de ovejuno		0.80	a	0.90
Cuero de vacuno, macho		1.40	a	1.50
Id. Id. hembra				2.10
Id. Id. ovejuno docena		0.36	a	0.48

RECONSTITUYENTE DEL SISTEMA NERVIOSO
NEUROSINE PRUNIER
NEURASTENIA, CANSANCIO, DEBILIDAD
8, Rue de la Tacherie, Paris, y Farmacias.

CEMENTO Danés 'OK'
PRIME PORTLAND CEMENT
OK
THE EAST ASIATIC COMPANY LTD. COPENHAGEN
Cía. Danesa de Vapores
BLANCO 984 - CASILLA 353 - TEL. 838
VALPARAISO

Hojalateros
FIERRO GALVANIZADO LISO
Cañeria para Agua y Gas
Ofrecen a precios más bajos en plaza
ENRIQUE RAWLINS y Co.--Sto. Domingo 585

USE PARA AFEITARSE CREMA JABON EXCELSIOR
N.O

Las Oficinas de la
Compañía General Comercial
se han trasladado a
AGUSTINAS 1148
A-5

No bote su SOMBRERO
de paño por estar viejo.
LA SOMBRERERIA "LA PERFECCION"
se lo dejará nuevo.
323 — SAN DIEGO — 323

SERVICIO CORDILLERA
La combinación del EXPRESO BUENOS AIRES con pasajeros a la Argentina, saldrá el Viernes. Valor del pasaje a Mendoza: $ 55; Buenos Aires: $ 91, con 70 kilos.
MORANDE 436 :-: CASILLA 180
SOC. ROBERTO PEERS JONES
A-8

VIDA OBRERA

AYER SE EFECTUA EN LA SALA MUNICIPAL LA REUNION DE LOS DIRIGENTES OBREROS PARA TRATAR SOBRE LOS FES A LOS CONCEJALES ARGENTINOS Y URUGUAYOS QUE NOS VISITARAN DENTRO DE POCO

EL ATENEO CULTURAL DE ESTA NOCHE EN LA UNION FEDERAL DE MUEBLISTAS

PUBLICACIONES DE LA FEDERACION OBRERA DE CHILE

CONSEJO N.o 2 DE TRANVIARIOS DE SANTIAGO. — Mañana se efectuará una importante asamblea ordinaria. Se pone en conocimiento de los asociados que se encuentran atrasados en las cuotas en más de tres meses, que pagando la última cuota mortuoria y la última cuota social, quedarán como socios antiguos para los fines del caso.

CONSEJO N.o 9 DE SASTRES. — Mañana se llevará a efecto la velada que ha venido preparando este Consejo a beneficio de los obreros de la región carbonífera, para socorrer a sus familias.

Por el entusiasmo que se nota por concurrir a esta velada, como por el programa preparado al efecto, se le augura a esta función, todo un éxito.

CONSEJO FEDERAL N.o 17 DE OPERARIOS DE LAS MAESTRANZAS DEL EJERCITO. — Cítase a una reunión extraordinaria para hoy a las 9 P. M. en punto.

El objeto de esta reunión es fundar ante una comisión nombrada por la Junta Ejecutiva, compuesta de los señores Juan Pradenas Muñoz y Roberto Salinas, los cargos que hay en contra del ciudadano Darío Bisama, ex-miembro de este Consejo.

Se encarece la asistencia.

Acuerdos sociales

SINDICATO DE CHAUFFEURS DE Ch.—A petición de los socios entusiastas por la práctica del deporte el directorio acordó efectuar esta noche, a las 9.30 P. M., una reunión de socios que deseen la reorganización de la sección deportiva de esta colectividad.

UNION LOCAL I. W. W.—La junta administrativa acordó postergar la asamblea plena que se efectúa todos los meses debido a que los departamentos tienen exceso de trabajo y acordó efectuarla en la primera semana de Abril.

DEPARTAMENTO DE MANUFACTURAS EN MADERAS DE LA I. W. W.—Este departamento invita a los maquinistas de Barracas y fábricas de muebles, para el Viernes, a las 8.30 P. M., en la cual se cambiarán ideas referentes al mejoramiento económico.

SOCIEDAD UNION ANDRES BELLO DE SOCORROS MUTUOS.—Se pone en conocimiento de todos los socios en general que el nuevo recaudador señor Vicente Donoso, se encuentra todos los Miércoles, de 9.30 a 11.30 P. M., en el salón social, Bandera 876, para los efectos de la cancelación de cuotas.

—Se ha citado a sesión para hoy a las 9.30 P. M.

—A junta general para mañana, a las 9.30 P. M.

EMLEADOS DE COMERCIO BARRIO ESTACION.— El Comité de Empleados de este barrio nos pide poner en conocimiento de los asociados que el próximo Viernes se llevará a efecto una asamblea con el objeto de tomar acuerdos para la implantación del cierre en las casas comerciales de este barrio desde el 15 de Abril.

Local: Delicias 2540, entre Molina y Av. España, a las 9 y media P. M.

LOS FESTEJOS OBREROS EN HONOR DE LOS CONCEJALES ARGENTINOS Y URUGUAYOS

Conforme a un acuerdo tomado por el Comité encargado de preparar el programa de festejos con que serán atendidos los Concejales Argentinos y Uruguayos que deberán llegar próximamente a esta capital, en la tarde de ayer se efectuó en la Sala Municipal, la reunión de los dirigentes de instituciones obreras y sociales.

Presidió la reunión el regidor señor Nicasio Retamales, y asistieron numerosos delegados de instituciones que habían sido invitadas especialmente por la comisión de regidores.

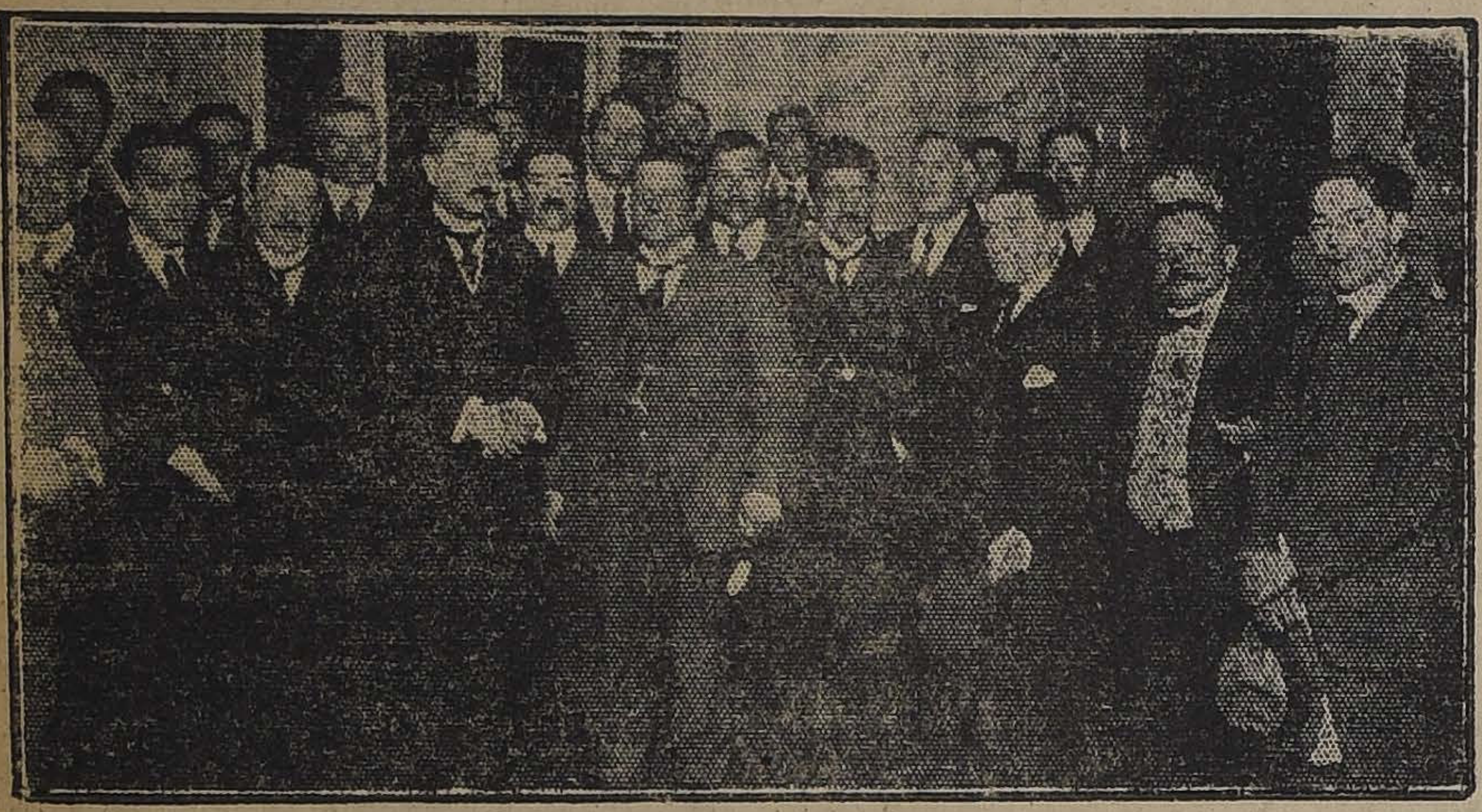

ASISTENTES A LA REUNION EFECTUADA AYER EN LA SALA MUNICIPAL

Abierta la sesión, el señor Retamales dió a conocer a los asistentes el objeto de la reunión cual era el de cambiar opiniones acerca de la mejor forma cómo las clases obreras de Santiago, exteriorizarán sus respetos y adhesión a los representantes de los dos países hermanos, que dentro de poco nos visitarán.

A este respecto, el señor Retamales, fué de opinión de que la llegada a Santiago, las instituciones deberían asistir en masa a la Estación del norte. Ahora, agregó, para el caso de que esta adhesión sea francamente general sería conveniente entonces de que el convoy que deberá traer a los concejales llegue a la Estación Alameda a fin de que desde aquí se organice un gran desfile para hacer la entrada al Centro de la ciudad acompañando a los distinguidos huéspedes.

Con este motivo, algunos dirigentes y en vista de que la llegada del tren será a las once y media de la mañana, manifestaron sus deseos de postergar la hora a fin de de que los obreros puedan concurrir en mayor número a la reunión pues, para el caso anunciado por el Comité encargado de los festejos, ellos se verían en la imposibilidad de concurrir a la hora de la llegada.

En igual sentido hablaron también varios otros delegados como asimismo algunos de los regidores asistentes quienes quedaron de consultar la postergación de la hora de llegada para que ésta sea a las seis de la tarde.

En esta forma, las instituciones obreras asistirán en su totalidad, yendo todos con antorchas y faroles chinescos.

En la reunión a que nos referimos, se formuló también el propósito de la comisión municipal, de la comisión municipal, de realizar un gran baile social en el Teatro Municipal para lo cual, hoy se efectuará una nueva reunión.

A esta sesión, la comisión organizadora de estas fiestas, nos pide encarecer la asistencia únicamente a las siguientes instituciones:

Centro Instructivo Obrero, Centro La Ilustración, Centro Familiar La Esperanza, Centro Esparta, Centro Juvenil La Aurora, Centro Artes Gráficas, Centro Familiar Arturo Alessandri, Centro Empleados Barrio Estación, Centro Benni Leonard, Centro Juvenil Almagro, Centro Exequiel Vilches, Centro Benjamín Franklin, Centro Estudiantil Juvenia, Centro Social Apolo, Centro Familiar y Recreativo Esparta, Centro Sol de Mayo, Centro Avenida Matta, Centro Artesanos La Unión, Sociedad La Democracia, Unión Federal de Mueblistas, Unión de Peluqueros, Academia de Bailes Iris, Sindicato de Chofferes Cont. de Bailes, Estudiantina Esmeralda, Estudiantina La Chile.

La reunión será presidida por una comisión de regidores compuesta de los señores Nicasio Retamales, Calixto Martínez y Bernardo Quiroga.

CENTRO SOCIAL EMPLEADOS DE COMERCIO, BARRIO ESTACION.—Se pone en conocimiento de los señores socios, y señoritas, que, habiendo recibido el Centro citación del señor primer Alcalde, para cambiar ideas sobre la organización del gran baile con que las sociedades obreras festejarán a las delegaciones de Buenos Aires y Montevideo, se les ruega asistir, para la selección de las parejas que representarán al Centro en dicho acto. Esta selección tendrá lugar el Jueves, de 10.30 a 12 P. M., y el Sábado, de 10 a 11 P. M.

Importante citación

REUNION DE LOS DIRIGENTES DE CUADROS ARTISTICOS EN NUESTRA IMPRENTA

Con el objeto de tratar sobre la organización de una gran velada teatral, se nos ha pedido citar para mañana a las 7 de la tarde, en los salones de nuestra imprenta, a los dirigentes de todos los cuadros artísticos, especialmente a los del Vital Aza, L'Asinas y de la Cruz, Igualdad y Trabajo, Unión de Peluqueros, El Arte, Los Nuevos, Sindical La Defensa, Hispano Americano, Pepe Martínez, Carlos Cariola, Pedro Sienna, Academia Santiago, Royal y todos los conjuntos organizados.

Se nos ha pedido encarecer la asistencia.

CENTRO INSTRUCTIVO EL DESPERTAR. — Hoy a las 9 P. M., se llevará a efecto en el salón de este centro, la velada cultural y conferencia que con tanto acierto ha venido realizando quincenalmente.

Los números de variedades estarán a cargo del Cuadro Artístico Royal.

La conferencia la dictará el obrero señor Toro, que hace poco ha llegado de Estados Unidos.

Se invita especialmente a las instituciones amigas.

La entrada será gratis, hasta las 10 P. M.

—Mañana habrá sesión ordinaria a las 9 P. M.

DEPARTAMENTO OFICIOS VARIOS DE LA I. W. W. — A los asociados que tienen talonarios de entradas del último pic-nic, y no hayan dado cuenta de ellas, se les encarga hacerlo a la brevedad posible. Igual encargo se hace a la comisión organizadora, para lo cual el tesorero los atenderá todas las noches de 8 a 10 P. M. en el local de costumbre.

En la última sesión se acordó dar una plazo de 15 días a los socios que están atrasados en sus cuotas, para que se pongan al corriente de ellas.

FEDERACION DE OBREROS DE IMPRENTA DE CHILE, (Sección Santiago). —Cítase para esta noche, a las 9 P. M. a la comisión de sanidad, compuesta de Luis A. Soza, Pedro N. Arratia, Orlando Meza, Manuel Besoaín, Mauricio Pino y J. César Díaz.

—Esta noche, a la misma hora, 9 P. M., se reunirá también la comisión de cesantía compuesta de J. César Díaz, J. N. Castro Rojas y Atilio Eulefi.

—Se recomienda a estas dos comisiones la asistencia, pues deben remitir su informe para la próxima asamblea del Sábado 8 del presente.

—En la prueba de salto sin impulse llevada a efecto en el pic-nic, del Domingo, salió ganador Armando Venegas; 2.o, Luis Gálvez, y Juan Farías (empate).

—El próximo Domingo se efectuará la nueva elección de directorio y que se compondrá solamente de 7 miembros. Cada rama debe ir eligiendo el federado que lo representará en la nueva mesa directiva.

$ 100

Sobretodos

pura lana, encontrará Ud. en

La Nueva Villa de Madrid

San Diego 298

A-9

Fiestas sociales

CLUB SOCIAL APOLO.—Con el fin de instalar definitivamente la biblioteca este Club efectuará el Viernes 7 en el teatro Avenida Matta una función extraordinaria de biógrafo, seguida de un gran baile con orquesta en el espacioso foyer de dicho teatro.

El buffet que estará a cargo de los directores del Club dispondrá de refrescos y pasteles.

Las entradas tendrán los siguientes precios: platea, $ 2; balcón, $ 1.50; además habrán entradas de valor de $ 1, para el baile solamente.

CENTRO RECREATIVO FAMILIAR SPARTA, SAN PABLO N.o 1511.—Hoy, de 9.30 a 11.30 P. M., habrá clase instructiva; se recomienda a sus socias y socios la asistencia por tener después sesión y haber muchos asuntos importantísimos que tratar.

CENTRO RECREATIVO ARTES GRAFICAS. — Este Centro llevará a cabo, hoy, en su local de costumbre, a las 9 P. M. clases instructivas para sus asociados de ambos sexos.

—Los señores Eduardo Muñoz, Alonso Munizaga, Víctor Fernández, Aurelio Muñoz y Luis Parra, se reunirán esta noche, a las 8.30 P. M. en el local social, a fin de estudiar las bases para el campeonato interno de shimmy y one-step, el que se llevará a efecto el 20 de Mayo.

—El Directorio se reunirá esta noche a las 9.

Los directores Julio Moreno y Carlos Hermosilla deben asistir a esta reunión.

—El Sábado próximo, en el local de la calle Eleuterio Ramírez, 1357, llevará a cabo este Centro una velada literario-musical, y baile.

Para esta velada, el directorio del Cuadro Gutenberg, señor Luis A. Debarca, ha confeccionado un atrayente programa, sobresaliendo los números de canto a cargo del señor Luciano López, de las aplaudidas tonadilleras María Moreno y Aída Aguilera. El señor Orlando Meza, se presentará con una de sus mejores producciones. Además habrán otros números de novedades.

Los programas y entradas para esta fiesta, se repartirán esta noche para su colocación.

EL BAILE DE HOY DEL CENTRO ESTUDIANTIL JUVENIA. — Esta noche a las 9 P. M. se verificará el baile inaugural del Centro Estudiantil Juvenia, en el local del Centro Santiago situado en la calle San Pablo esquina Teatinos.

Intercalado con números de baile, habrá algunas bufonadas a cargo de varios estudiantes y aficionados de la capital.

Citaciones

Sociedad de Conductores de Carruajes La Igualdad. —A sesión general ordinaria para hoy a las 8 P. M.

Centro Social y Deportivo Adolfo Morales.— Hoy, a las 9 y media P. M., sesionará el Directorio.

Centro Juvenil Prog
sesión para mañana a
en el local de costum

Sociedad Igualdad y
Para hoy a las 8 y
general ordinaria.

Centro de Tapiceros
Al gremio en genera
para hoy a las 9 P. M.

Sociedad de Socorros
nuel Rodríguez.— A
rectorio para hoy a l
P. M.

Sociedad Mutual de
A sesión ordinaria de
ra hoy a las 3 P. M.
Local: Morandé 84

Sociedad La Democ
de Julio 734).—A los
esta institución a una
se efectuará hoy a las

Sindicato Obrero de
pejos, Vidrieros y Ra
—A sesión de directori
na, a las 6 P. M.

Federación Chilena d
Esta noche a las 9.
esta institución.

Sindicato Nacional d
cánicas y Ramos Simi
miembros de este Sin
nión general para
6 1|2 P. M., en el lo
bre.

Sociedad Comerciante
do Central. — Hoy a la
en su salón social, se
colectividad en junta
naria.

Estudio Artístico P
—A ensayo a las 7 1|2

Centro Artístico E
greso.—A sesión de
ra hoy, a la s9 P. M.

ACTIVIDADES OBRERAS EN PROVINCIAS

Los obreros estibadores de Valparaíso solicitan del jefe de la del Trabajo su intervención para establecer el trabajo turnos o redondillas. — Nota enviada a este respecto

La Sociedad de Veteranos del 79 y el traslado del monitor car" a Valparaíso. — Notas cambiadas entre el Directorio la institución y el Intendente de la provincia

En Lota se efectúa el Domingo último un comicio de adhesi Federación Obrera de Chile

Otras noticias obreras del interior

ANTOFAGASTA

En bien de las clases obreras.— La Secretaría de la Convención de Trabajadores ha enviado recientemente una circular a todas las instituciones obreras de la localidad, llamándolas a una reunión a fin de tomar algunos acuerdos relacionados con la ayuda que estas organizaciones deberán hacer al regidor municipal elegido por los trabajadores.

Esta ayuda, tenderá al mejoramiento de todas las clases sociales de Antofagasta.

VALPARAISO

Sociedad Tipográfica.— Renuncia del presidente.— Para el Jueves próximo, a las nueve y media de la noche, ha sido citada la asamblea a sesión extraordinaria, a fin de ocuparse sobre la renuncia que ha hecho de su cargo el presidente y nombrarle reemplazante.

Federación de Obreros de Imprenta de Chile.—El Domingo venidero se efectuará la elección de la mesa directiva de esta institución.

La elección empezará a las nueve de la mañana para terminar a las cuatro de la tarde.

Cuadro Criollo de dramas y comedias.—Entusiasmo reina entre los diversos círculos teatrales obreros de este puerto, por participar en el próximo festival artístico que se ha venido preparando a beneficio de dos conocidos escritores de Valparaíso.

En la Sociedad Amantes del Progreso.—Con todo éxito se llevó a efecto la velada que esta institución había organizado como una demostración de franca camaradería obrera entre las demás instituciones con las cuales mantiene relaciones la institución festejante.

En el programa confeccionado para esta velada, tomaron parte varios jóvenes aficionados, los que fueron muy aplaudidos por la concurrencia en la interpretación de sus respectivos números teatrales.

Entre el Gremio de estibadores

Un gran número de obreros pertenecientes al gremio de estibadores de Valparaíso, se han dirigido recientemente al jefe de la Oficina del Trabajo en este puerto, señor Claudio Arteaga, solicitando su atención con motivo de la difícil situación en que se encuentran desde el paro forzoso decretado en Agosto del año próximo pasado.

En dicha nota, los obreros hacen ver al jefe de esta repartición, que el trabajo que se podría repartir entre mil o más trabajadores, lo hacen actualmente ciento ochenta individuos, quienes se encuentran en un constante trabajo a contar desde el día en que se declarara el paro.

En esta misma comunicación, los dirigentes de este gremio hacen ver que una cuadrilla formada por 28 trabajadores remata un vapor y aún cuando hayan trabajado toda una semana seguida se amanecen trabajando si llega otro vapor para el mismo capataz, los mismos hombres pasan a trabajar nuevamente al otro vapor.

En la nota en re
obreros terminan manif
en los puertos del nort
cahuano, los trabajador
mos tienen implantados
redondillas como un m
der mantenerse despu
forzoso.

El "Huáscar" y la Soc
teranos.—Con motivo d
que el directorio de la
Veteranos de la Guerra
viara al Intendente y
Armas, a raíz de las di
esta autoridad ha esta
para conseguir de parte
no el traslado a Valpara
nitor "Huáscar", que act
encuentra en Talcahuan
tario del Intendente ha
agradeciendo los térmi
rectorio.

CONCEPCION

LOTA.—**Mitin en favo**
deración Obrera de Chi
mingo último se llevó
esta localidad un mitin
putado señor Víctor Cru
nido preparando como
tración de adhesión a la
Obrera de Chile.

VALDIVIA

En el Club Musical O
todo éxito se llevaron
Domingo pasado las fiest
institución había prep
motivo de la celebració
aniversario social.

A estos actos asistier
sas delegaciones de otr
ciones sociales de la lo

EDUCACION

CENTRO DE ESTUDIANTES DE INGENIERIA. — Universidad de Chile. — El directorio del Centro de Estudiantes de Ingeniería, en su deseo de que el mayor número de alumnos de la Escuela asista a las fiestas de la inauguración de la nueva casa universitaria, que se verificará el Sábado 8 del corriente, a las 4 P. M., les manifiesta que, contrariamente a lo que se ha creído por muchos, no necesitan invitación especial para asistir, bastando sólo para ello el ser alumno de dicha Escuela.

El Domingo 9 a las 8 y media P. M., tendrá lugar en el mismo lugar de la Escuela, el banquete oficial al que asitirán profesores, profesionales, alumnos y ex-alumnos de la Escuela.

La cuota de adhesión es de $ 15 para los alumnos y se reciben diariamente en el Instituto de Ingenieros, Escuela de Ingeniería y Secretaría de la Dirección de Obras Públicas, de 9 a 12 y de 2 a 6.

LICEO INGLES.—Curso de contabilidad. — En este conocido establecimiento, que funciona en Avenida España número 148, han empezado las clases nocturnas de contabilidad para jóvenes y señoritas.

CENTRO DE ESTUDIANTES DE INGLES ANDREW CARNEGIE. — Se cita a todos los socios para el 10 del presente, a junta general extraordinaria. Se ruega a todos los socios antiguos asistan a esta reunión, por tener que tratar asuntos de importancia para la marcha de la institución.

CURSO METODOLOGICO DE LABORES DE LA ZONA NORTE. — Continúan las clases de los cursos metodológicos de labores para las profesoras de la zona norte, autorizados por la Dirección General de Educación Primaria, que funcionan en las escuelas anexas a las Normales 1 y 2, Huérfanos 3151 y Lillo 415, respectivamente, de 1 3|4 a 4 1|2 P. M.

La asistencia es obligatoria a estos cursos y se hace en forma rotativa, correspondiendo asistir hoy a las profesoras del segundo año, quienes deben traer los útiles siguientes: crochet de hueso, papel cuadriculado, lápiz y huincha de medir.

UNIVERSIDAD DE CHILE.—Entrega de diplomas. — Hoy a las 4 de la tarde, en el salón de honor de la Universidad de Chile, habrá repartición de diplomas, a los bachilleres en humanidades que han rendido su examen últimamente.

Las estampillas de impuesto se reciben hasta las 3 P. M. de hoy, en la oficina número 5.

ESCUELA FEDERICO ERRAZURIZ. — Cursos comerciales para jóvenes y señoritas. — Se pone en conocimiento de las personas matriculadas en estos cursos, que las clases empezarán a funcionar esta noche y el horario se ha dividido en la siguiente forma:

Contabilidad. — Martes, Jueves y Sábado, de 9 a 10 P. M.

Inglés. — Lunes, Miércoles y Viernes, de 9 a 10.

Inglés. — (Curso nocturno).) — Martes, Jueves y Sábado, de 9 a 10 P. M.

Taquigrafía. — (Curso vespertino). — Lunes, Miércoles y Viernes, de 6 1|2 a 7 1|2 P. M.

Taquigrafía. — (Curso nocturno). Martes, Jueves y Sábado, de 9 a 10.

Quedan aún algunas vacantes que los interesados deben apresurarse por llenar, pues la matrícula quedará definitivamente cerrada el Viernes 7 del corriente.

CURSOS NOCTURNOS DEL CENTRO DEL LICEO DE APLICACION. —Reina mucho entusiasmo por continuar este año los cursos nocturnos que dirigen y sostienen los alumnos del Centro de Aplicación de la capital.

Estos centros de cultura, dedicados a la educación de los obreros, volverán a continuar funcionando en las mismas condiciones de los períodos pasados.

Con el fin de cambiar ideas acerca de la organización de los cursos, se cita a reunión todas las noches, en el Liceo, a los estudiantes que quieran colaborar a esta obra educacional.

INSTITUTO SUPERIOR DE EDUCACION FISICA. — Se nos encarga avisar que el examen de admisión de los alumnos de dibujo tendrá lugar el Jueves 6 del presente, a las 5 y media P. M.

CONFERENCIAS PEDAGOGICAS. —Damos a continuación el programa de la primera conferencia pedagógica del III Distrito Escolar que se realizará en la Escuela Federico Errázuriz, en las horas indicadas:

Primera parte. — (9 a 11 y media A. M.):

I. Música, por la orquesta.

II. "Las conferencias pedagógicas; su utilidad e importancia", por el director de la Escuela N.o 49, señor Moisés Beas J.

III. "El Chileno", coro por alumnos del 4.o y 5.o años, de la Escuela Federico Errázuriz.

IV. "Algunas cualidades características del buen maestro", conferencia por el señor visitador del III Distrito, don Aníbal Rayo.

V. Música, por la orquesta.

VI. "Necesidad e importancia de la buena preparación de las lecciones en todas las asignaturas", conferencia por el subdirector de la Escuela Federico Errázuriz, don Enrique González C.

VII. "Trabajemos', coro por alumnos de la Escuela Federico Errázuriz.

VIII. "La enseñanza de la Historia Nacional en la escuela primaria", conferencia por el señor Luis A. Grimberg, profesor de la Escuela Federico Errázuriz.

IX. Música, por la orquesta.

Segunda parte. — (2 a 4 y media P. M.):

Clase práctica por el señor Ruperto González y reunión del personal y visitador del distrito.

FEDERACION DE PROFESORES DE INSTRUCCION PRIMARIA. — Agrupación de Santiago. — Hoy a las 5 P. M., en la Escuela Sanfuentes, se reunirán los federados de esta ciudad, para designar los delegados a la asamblea de Semana Santa.

NUEVO PROFESIONAL. — El señor Luis Sánchez Pérez, después de haber rendido satisfactoriamente las pruebas exigidas por la Universidad Católica, ha recibido el título de subingeniero electricista. Su memoria versó sobre "Centrales Hidroeléctricas", tema que desarrolló con toda corrección.

Parte en breve a Estados Unidos a perfeccionar sus estudios.

Propuestas de Arriendo del Hippodrome Circo

Ubicado en calle de Mapocho (hoy Artesanos) y Salas

"La Cooperativa Vitalicia" Sociedad de Pensiones, pide propuestas cerradas para el arriendo por 5 años de este gran local, destinado a exhibiciones cinematográficas y a espectáculos de box.

La Sociedad exige garantías para el cumplimiento del contrato y por el valor de los materiales que se entregarán.

Las propuestas se recibirán hasta el Lunes 10 de Abril, en la Oficina de la Sociedad, calle de Agustinas 1180, a donde los interesados pueden consultar las demás bases.

El Directorio de "La Cooperativa Vitalicia" se reserva el derecho de desechar todas las propuestas, no conviniendo a los intereses de la Sociedad.

A-9

Todos lo dicen

LA BOTICA PETRIZZIO

Es la mejor

ESTADO 93-95

Nlo

L. CH.

JABON DE AFRECHO legítimo. Lo mejor y más barato. Pídalo en boticas y almacenes.

Fíjese en las iniciales registradas.

Abril-5

¡¡Algo Asombroso!!

SOBRETODOS DE PURA LANA, FORMA RAGLAN, EN $ 175 — TRAJES DESDE $ 180

Sección especial con facilidades de pago, atendida por su dueño.

A. LERNER

SASTRERIA BERLIN -:- ALAMEDA 1114

Imprenta "Echeverría"

San Diego 1233. Tel. 23 (Matadero) Trabajos rápidos y económicos. Libretas y cuadernos, por mayor y menor.— Artículos para escritorio.

AGENCIA DE "LA NACION"

Avisos y suscriciones hasta las 9 P. M.

Avisos clasificados

ARRIENDOS (Necesitan)

NECESITASE ARRENDAR CASA en barrio central; pago hasta $ 250. Dirigirse: Correo Central, a M. C. A—9

ARRIENDO VIÑA GRANDE EN mal estado, prefiero cerca estación. Contestar, Alameda 273. 7-A.

NECESITO ARRENDAR CASA apropiada para bodega. Dirigirse, a Melo C. Teatro Garden. 7-A.

VENDO CARRETELA FORD, ESpecial para reparto. 10 de Julio 368. A—5

EXTRANJERO NECESITA CASITA o varias piezas, prefiere con subterráneo. Casilla 2990. 5-A

MATRIMONIO EXTRANJERO SOlo necesito para 15 o 1.o Mayo, casa regular, entre San Isidro a Vicuña Mackenna, canon: hasta $ 400. Tratar: Rancagua 140. 7-A

CASITA, 3 A 4 PIEZAS, PATIO, necesita matrimonio solo. Canon: $ 130. Oferta: Koch. Casilla 175. 6-A

PIEZA INDEPENDIENTE, PUERta calle, para habitación, con luz eléctrica, necesita joven solo. Dirigirse: Larraín. Casilla 6541. 5-A

PARA MAYO 1.o NECESITO CASA central, prefiriéndose bajos, 12 a 14 piezas fuera dependencias. Santo Domingo 1346. 7-A

NECESITO PIEZA EN BAJOS, guardar muebles, prefiero propietaria. Dirigirse. Correo Central, W. M. 5-a

CASAS DESARRENDADAS. SIRvase dar órdenes a la Oficina de E. Robustiano Vera, 21 de Mayo 547, arriéndanse inmediatamente. Hay muchos pedidos de arrendatarios solventes que dan toda garantía. 5-A

JOVEN EXTRANJERO BUSCA PIEza amoblada, sin pensión, próximo Correo Central. Escribir: A. A. A. Correo Central. 6-A

DEPARTAMENTO TRES PIEZAS necesito, barrio Estación. Villalón. Casilla 1755. A-6

SE NECESITA ARRENDAR DEpartamento independiente para oficina. Radio: Molina, San Alfonso, Alameda - Gorbea. Dirección por carta: F. L. T., Blanco N.o 19. 7-A

ARRIENDOS (Ofrecen)

DESDE $ 40, ARRIENDO OFICINAS. Agustinas 1060. 5-A

$ 60 PIEZA AMOBLADA; $ 30 otra desocupada. Serrano 166. 5-A.

350 ALTOS CENTRALES, SANTO Domingo 1236 y piezas arriéndase a profesional o matrimonio solo. 5-A.

ARRIENDASE ALMACEN. MONEda 1020, y almacén chico con dos piezas, en Nueva York 84 y piezas en altos. Tratar: Moneda 1020. 4 a 5 P. M. A-6

ARRIENDASE ESPLENDIDA Y cómoda casa: Alameda 2264. Tratar: Arturo Prat 277, de 1 a 4. 9-A

ARRIENDASE PIEZA INTERIOR o exterior con o sin cama, especialmente provincianos. Gorbea 2116. A-6

ARRIENDASE COMODA CASA. — Santa Isabel 358. 5-A

ARRIENDO PIEZA AMOBLADA con o sin pensión a caballero solo. Santo Domingo 1443. A-5

SE ARRIENDA UN DEPARTAmento independiente en tercer piso de 3 piezas, cuarto baño y luz eléctrica. Calle San Ignacio 111.

$ 250 ALMACEN CON DOS ESQUInas para negocio, arriendo grandes pasajes. Chiloé 1740. A-8

ESQUINA COMERCIAL ARRIENdase $ 170. Eyzaguirre 1197. A-5

A SEÑORITAS SOLAS ARRIENDO piezas amobladas. Brasil 764. A—5

A EXTRANJERO ARRIENDASE casa 8 piezas, hall luz eléctrica, subterráneo y baño. Maestranza 1239. 5-A

EN CASA PARTICULAR ARRIENdo dos piezas a persona sola o guardar muebles. Delicias 3570. 5-A

ARRIENDO LOCAL APROPIADO garage, bodega, establo. Brasil 735. Tratar: Bascuñán 602. A-5

OFREZCO BUENAS PIEZAS CAlle, una amoblada, personas serias. Molina 388. A—6

$ 8, 12, 15 SEMANALES ARRIENdo casitas entabladas, empapeladas, patio asfaltado. Chiloé 1740. A-5

EN BASCUÑAN GUERRERO 166, casa particular, arriéndase salones desde 70 hasta 40 pesos, sin pensión. A—9

$ 500 HASTA $ 200, AR
se casas, apropiadas
tranjeras: Maestranza
Urriola 654; Sucre 369-
656; almacenes, Diez de
369. Tratar: Plaza de

$ 160 ARRIENDO OFIC
calle en todo centro, am
confort; máquina escrib
Tratar: San Antonio 51

SE ARRIENDA UNA PIE
calle, especial para neg
pesos. Calle Las Rosas

CHALET MODERNO, A
cuatro dormitorios, qui
sos; otras casas amob
1,600.—Charri Central.

$ 430, MONEDA 2836,
casa bajos, 10 habitacio
tios, servicios.

$ 380, CARRERAS. BA
bitaciones, dos patios,
tedral 1109.

PARA EL 15 CASITA
zas, cocina gas, baño,
Carmen 778.

COMODO CHALECITO
industrial. Carmen 778.

ARRIENDO QUINTA E
3330 metros cuadrados,
gallineros, etc. $ 300.

SE ARRIENDA UN
Maestranza 201.

$ 250 OFRECEMOS CASA
zas con esquina espléndid
gocio, almacén o bodega,
faccionada, luz eléctri
grandes. Arturo Prat 1
tratar 1788.

A CABALLERO SOLO SE
da una o dos piezas sin
ño. Marcoleta 540.

LINDO CHALET RECI
truído en El Recreo (Viña
con vista al mar, garage,
do confort, arriéndase
$ 500 y pago contribuci
Dirigirse misma casa:
Alonso Ovalle 1590, en S

BUENA PIEZA BALCON
central, arriéndase con
bles, en casa familia
pensionistas. Dirigirse:

PIEZAS AMOBLADAS, A
San Diego 291.

SE ARRIENDA UN D
mento, en Rancagua 140.

SE ARRIENDA ALMACEN
toda clase negocio, bara
532.

ARRIENDO CASITA CAL
vares 1421. Verla, de 2 a
calle Santo Domingo 1061
guel Ferrari.

$ 160 SE ARRIENDA CA
tinas 2419.

CASA PARA FABRICA CO
ta ancha, gran patio, galp
habitación, a diez cuadr
Plaza, doy en arriendo
Daniel Tobar, Bandera 1
16.

ENDO PIEZA AMOBLADA A e. Nataniel 157. A-6

piezas, para dos familias, rado eléctrico, tres cuadras San Miguel, Avenida Suber- ix, entre calles María Auxilia- Rosa Mira 202. Véndese la dad. Tratar: Prat 226. A-7

A ARRIENDO: BARNACHEA Colón 2048. 6-A

, CASITA CINCO DEPARTA- s, electricidad: Avenida Espa- 6. 6-A

ARRIENDO ESPLENDIDAS con tres y cuatro piezas, luz, puerta. Cumming 1076. 5-A

ENDO ALTOS SIETE PIEZAS r: Ahumada 40. 3-a

S HIGIENICAS TODOS FRE- Seminario 336. cerquita Ma- 6-a

ARRIENDO CASA POCA FA- electricidad, alcantarillado. 1064 (entrando Carrión). Lla- Amunátegui 1050. A-5

ENDASE DEPARTAMENTO zas, altos, balcones calle, luz ica. Compañía 2989. A-7

ARTAMENTO TRES PIEZAS ndo. San Francisco 485. 6-a

ENDO SITIO APROPIADO tría. Gálvez 1373. 7-A.

O PARA GUARDAR CARRE- o negocio arriendo. Coquimbo Tratar, San Diego 891. 5-A.

DEPARTAMENTO 5 PIEZAS, ndase a matrimonio honorable. ras 660. 5-A

VICULTURA Y CULTIVO

LINAS IMPORTADAS WYAN- s doradas, se realizan en Inde- encia 841. Verlas: de 8 a 12 y a 5. 5-A

LINAS Y POLLONAS AL PO- realizo 80, a $ 5 c|u. Vicuña Mac- a 1313. A—5

ZANAS, PERAS, LUCUMAS Y brillos se vende "Villa Leonor", Progreso 120, La Cisterna. Po- ón Biaut. A-5

TAS MUY BARATAS SE VEN- en el fundo "El Diamante", al Estación Buin. A-6

A PREVENIR Y CURAR LA e de las aves: Polvos Criti, te años de experiencia. Criade- as Encinas. Huérfanos, esqui- San Antonio. 7-A

ANIMALES

ITOS CHINCHILLA. VERLOS 2 P. M. Erasmo Escala 2263. A—6

IGO A LA PERSONA QUE HA- encontrado un perro nuevo poli- devolverlo Esmeralda 673; en- de por nombre Dick. Se dará gra- ación. 5-A.

DA PAREJA PERROS COLLIES, res importados, perrita Pomera- oría chiquita, vendo. Freire 42. 5-A

BALLO SANO, TIRO PESADO, do ocasión, trescientos pesos. ire 684. A-5

CAS LECHERAS VENDO TRES. ercaseaux 236. A-5

ERA LECHERA VENDESE. VER- G. Reyes 437. A-6

ERO COLLIE, NUEVO, COM- Ofertas por cartas, Compañía 5. 5-A.

MPRANSE HASTA CUARENTA as para lechería, ternero chico. olos y detalles a Avenida Manuel ntt 1191, Providencia. 7-A

ERA COLLIE VENDESE BA- o. Gálvez 1119. 6-A

NDO PERROS POLICIALES os. Antonio Varas 7. A-6

NDO BARATO PERRITOS cres- , finos. Delicias 2590. A-6

UTOMOVILES Y CARRUAJES

MION DE CUATRO RUEDAS de sión y un carretón panadero, vo. vendo. Matucana 59 A. 19-A.

AGNIFICO AUTOMOVIL MARCA rray, turismo, siete asientos, en fecto estado, marca equivalente Cadillac, realízase por la tercera te de su valor. Garage, Delicias 5. 8-A.

S VENDEN NEUMATICOS USA- s en perfecto estado, uno nuevo, ocasión: 35 x 5. Taller de vulca- zación. Delicias 1831. 20-a

MPRO DE OCASION AUTOMO- siete asientos, en muy buen es- lo.—J. T. K. Casilla 127. 5-A

TOMOVIL FRANCES SE RE- tará el Miércoles 8, casa Víctor aya. Agustinas. 5-A

MPRO DODGE O FORD TURIS- último modelo. Camisería "El cord", San Diego 1250. 5-A

CUELA PRACTICA CHAUF- urs mecánicos, enseñanza rápida r sus dueños. Vicuña Mackenna 6. Oficina: Nueva York 63. 13-A

UMATICOS CAMARAS OCASION 5 x 135, especial para Cadillac, ndo: Vulcanización Francesa. Cien- egos 36. 7-A

OCASION COMPRO AUTOMO- Hudson o Willys, Neight, siete ientos. Bandera 552. Oficina 10. A—5

ENDO 2 AUTOS FORD BUEN Es- do, $ 2,800; otro, 3,500. Bulnes 754, a-6

ODGE, OCASIONALMENTE VEN- , perfecto estado. San Francisco 89. 5-A

UTO FORD VENDO 2,500. BRA- l 842. A—6

XCURSIONISTAS DE SEMANA nta: Dodge de dos asientos se nde de ocasión, también neumáti- s, accesorios de autos, bencina y eite al precio más bajo. Morandé 8. A—6

OR VIAJE REALIZO EXCESIVA- ente barato auto Buick, excelente tado garantizado. Estado 278. A—5

E OCASION SE VENDEN CINCO edas para Ford, con maza, tapa- s, para coche de sport. Verlas: an Miguel 142, Garage Ford. 5-A.

ORD 1,800 VENDO IRARRAZA- l 3883. 6-a

OXES CENTRALES ARRIEN- se en Avenida Las Quintas 62. recios módicos. 6-A

ENCINA ENERGINA, LITRO 1.15. Aceite litro, 1.70. Morandé 28. 5-A

ENCINA WICO, VENDE LATA: 0.70, de más de 18 litros. Moran- é 628. 5-A

ENCINA ENERGINA O WICO, ende los diez litros, $ 11.40. Acei- e, litro $ 1.70, Morandé 628. 5-A

NEUMATICOS Y CAMARAS A precios sin competencia, vende la casa Juan Escobar W. Morandé 628. 5-A

TALLER DE VULCANIZACION atendido por el mejor maestro de Suramérica, trabajos rápidos garantidos y al más bajo precio. Morandé 628. 5-A

AUTO DODGE, CARRERA, CON ocho neumáticos y seis llantas, garantido, en perfecto estado, se vende, en $ 5,500. Morandé 628. 5-A

DODGE TURISMO SIETE ASIENTOS, véndese ocasión. Ejército 281. 6-A.

BUICK VENDO. CAMPO MARTE N.o 47. 7-A.

AUTOMOVIL BUICK, TURISMO, de 7 asientos, en perfecto estado, véndese de ocasión. Feria de automóviles. Delicias 1435. 5-A

CARROCERIA ROADSTER, VENDESE. Feria de automóviles. Delicias 1435. 5-A

$ 3,000 AUTOMOVIL OVERLAND 75 vendo en perfecto estado, pintura, cámaras, forros nuevos. Magneto Bosh, partida automática. Avenida España 396. 5-A

SE VENDE COCHE DE GUAGUA en muy buen estado. Venlo de 10 A. M. a 12 M. Ahumada 11. 7-A.

3 BICICLETAS NUEVAS VENDO ocasión, colegiales, empleados, facilidades pago. Santa Rosa 1875. Casa 26. 7-A

VENDO MOTO EN PERFECTO ESTADO, en la mitad de su precio. San Antonio, Garage Coppeta. De 7 a 12. A—6

COCHE CUNA PLEGABLE, PERFECTO estado, se vende. Bascuñán 379. A—7

CARRETON DE PAN CON REPARTO vendo. Martínez de Rozas 4101. A-5

VENDO CARRETELA CARNICERA aperada. Tratar, en la mañana. Carmen 1928. 6-A.

CARRITA DOS RUEDAS COMPRAMOS. Esperanza 1247. A-5

CARRETELA CHICA LIVIANA, vendo Gay 2038. 7-A

ELEGANTE COCHE IMPORTADO, coupé 4 ruedas, goma tapiz seda vendo, es un regalo por su precio. Av. Matta 1452. 5-a

VICTORIA PARA CAMPO MUY buen estado, 800, vendo, Av. Matta 1450. 5-a

CAMION 2 RUEDAS VENDO, Av. Matta 1452. 5-a

VENDESE CARRETELA APERADA, Ñuble 1306. 7-a

DE OCASION COMPRO CARRETELA con buen caballo. Blanco Encalada 2199. A—5

VENDO UN ARNES FINO, TIRO solo. Nataniel 1473. 5-A.

BOLETO DE CARRETELA EMPEÑADA compro. Gay 2528. 5-A

ALHAJAS

¡OCASION! LINDOS AROS BRILLANTES vendo o cámbiolos por piano. Maestranza 184. A-5

COMPRO BRILLANTES, PERLAS, La Royal, Estado 273. 21-a

COMPRA- VENTA VARIAS

SACOS: 8,000 TRIGUEROS, 6,000 paperos, 7,000 carboneros, vendo: Exposición 320. 9-A

TIPOS USADOS COMPRA LA IMPRENTA Universitaria, Estado 63. 8-a

ENCARGOME BUSCAR PERSONAS perdidas. Méndez. Casilla 5078. A-9

NUECES: NUEVA COSECHA, COMPRO cualquier cantidad. Mando buscarlas. Anticipo fondos. Dirigirse: Valenzuela. Chacabuco 15. 7-A

FAMILIAS: LA FABRICA DE DULCES de membrillo les llena los moldes hasta el 15 de Abril con descuento del 10 o|o. Carmen 93. 15-A

LIQUIDACION DE CASIMIRES INGLESES.—Por orden Door and Sons de Manchester, liquido mitad de precio, casimires ingleses legítimos, alta elegancia, pura lana, garantidos: Drape noir, para jaquet, frac, smoking, levitas, $ 45 metro; azul oscuro, Prince of Gales, para vestones, $ 30; Marengo, gris para sobretodos, $ 30 metro; Monopole, gris, para vestones, $ 25 metro.— Atiendo pedidos de provincias. — Adolfo Rillón, Morandé 720. 8-A.

500 SACOS TRIGUEROS, $ 1.30 Realizo. Bulnes 11 A. 22-a

PAPAS, CARBON ESPINO, QUILLAY, coke, desde $ 10; leñas trozadas desde $ 2.20, a domicilio. Bodega La Paz, Barroso 44. Teléfono 2340. A—8

SUELAS NEGRAS, BAYAS Y BLANCAS, cueros quillotanos y demás artículos para talabarteros, en la suelería "El Cóndor". San Pablo casi esquina Maipú. A-7

VEND OROMANA FAIRBANKS DE 1,200 kilos, de palanca, una de 600 kilos y una de 123 kilos de plataforma. Andrés Bello 909. 5-a

VENDO MOSTRADOR, ESTANTERIA, 2 balanzas y mercaderías varias. Eyzaguirre 712. A-6

VENDO PAILA COBRE GRANDE, cañería, agua y gas, estanque desgrasador, un letrero, de ocasión. Vega Central, 2.a pilastra, sección papas. A-5

SE VENDE UNA ROMANA PESA hasta 120 kilos. Calle Cuevas número 992. A-5

RICO PONCHO PELO CAMELLO, con cuello, véndese barato. Calle Capuchinos 650. A-5

TRAJES SEÑORAS, CABALLEROS, abrigos, sombreros, vestidos lujo, vendo. Riquelme 630. A-6

VENDO UTILES DE CARNICERIA. Muy buenos. San Diego 1625. A-5

COMPRO UN ESTANTE PASTELERIA. Independencia 280. 7-A.

VENDO MESON Y ESPEJOS Y VARIOS útiles para sastrería. Todo nuevo. San Diego 645. Casilla 16. 5-a

COMPRO COBRE A $ 1 EL KILO, plomo, 0.60; grandes y pequeñas cantidades. San Pablo 2882. a-5

VENDO CUARTEROLAS: GALVEZ 1628. 6-A

BRONCE, COBRE, ESTAÑO, COMPRO. Casilla 2520. A-6

MESA DE BILLA COMPRO DE ocasión y al contado, para casa particular. Teatinos 86. A-5

FOLIADOR HASTA 999 COMPRO.— Bandera 556. A-5

ASERRIN: HAY ENORME EXISTENCIA en Desvío García Paz y Barraca Iberia; Matucana 745, entre Rosas y San Pablo. Teléfono Yungay 48. A-12

COMPRO COBRE, BRONCE Y ZINC, pago altos precios. Tocornal 621.

COMPRO LECHE PARA PUESTO. Ricardo Santa Cruz número 580. A-7

PISTOLA BROWNING, NUEVA, con accesorios, del 9, vendo ocasión. Carmen 835. 5-A.

VICTROLA Y DISCOS VENDO DE ocasión. Carmen 869. 5-A.

1,000 GOMEROS CONICOS VACIOS vendo regalados. Santa Rosa 1875. Casa 26. 7-A

PIPAS VIAJERAS 4 VENDESE Ocasión, Chiloé 1164. 7-a

MAQUINA DE ESCRIBIR VENDESE Miraflores 249. 6-a

COLORES MUY FINOS, EN TUBOS, para artistas vende barato, Miraflores 249. 6-a

RIFLE WINCHESTER, CAL. 22, vendo, Mallinkrodt 98. 5-a

PICADORES LEÑA NECESITO. Gálvez 171. 5-A

CARBON QUILLAY, ESPINO, LEÑAS, papas, vende: Gálvez 171. 5-A

FONDO COBRE, ESTAÑADO, 400 litros, vendo. Gálvez 171. 5-A

ROMANA 400 KILOS VENDO. Avenida La Paz 6. 6-A

COMPRO ROMANITA 120 KILOS. San Isidro 1848. 5-A.

UVA MOSCATEL Y CRISTALINA, chicha de 200 a 1,000 arrobas véndese chacra San Carlos. Los Guindos, Ñuñoa. 6-a

PAPAS DE GUARDAR CAZUELA amarillas de primera pida La Granadina. Av. Matta 1460, Teléfono 113, Parque. 5-a

LEÑA SECAS TROZADAS, CARBONES espino. Quillay, coke, piedra, ofrece La Granadina. Av. Matta 1460. Teléfono inglés, 113, Parque. 5-a

AJOS DE QUILLOTA, POR MAYOR y menor vende: Salas 157. 7-A

CALENTADORES A LEÑA MUY prácticos y económicos, con 20 centavos de leña caliente usted un baño en 15 minutos a 65 grados. Los damos instalados garantidos $ 160. Vicuña Mackenna 15. 6-A.

BILLAR IMPORTADO CON SUS accesorios, vendo. Agustinas 1270. 6-A.

COMPRO DENTADURAS Y DIENTES artificiales usados. Arturo Prat 478. 9-A.

VENDO OCHENTA JUEGOS HERRADURAS. Patricio Lynch 860. 6-A.

ACCIONES Y BONOS

FUNDOS COMPRA VENTA ARRIENDO, acciones, bonos. — Carlos Aldunate. Casilla 773. A-9

COMPRO POLIZAS DE LA PROVIDENCIA, en cualquier estado que se encuentren. Manuel Rodríguez 647. A—7

MATERIAS PRIMAS

OFREZCO: SULFATO DE ALUMINIO en bruto, sulfato de soda anhidro, carbonato de soda en bruto carbonato de cal natural, químicamente puro, sulfato de magnesia en bruto, borato de cal, koalín pirolusita, etc. Me encargo de estudio y colocación de toda materia prima nacional. Casilla 1622. 16-A

COMPRA-VENTA NEGOCIOS

VENDO DESPACHITO CON FRUTAS y verduras, poco capital. Chiloé 2046. 6-A

EL QUE QUIERA TRABAJAR Y ganar dinero, vendo negocio abarrotes buena situación. Colón 1426 esquina Echazarreta. Otro en Cruz 1601. 5-A

NEGOCIO ABARROTES CON DEPÓSITO café, acreditado, poco capital, véndese ocasión. Independencia 454. 8-A.

SE VENDE CANTINA, PATENTE 2.a clase, poco capital, arriendo barato, contrato largo. Tratar en San Antonio. Puerto Viejo. Pensión Española, calle Arturo Prat. A-5

VENDO BAR RESTAURANT ACREDITADO, por cambio de negocio. Calle Chacabuco 38. A—5

SE VENDE POR NO PODERLO atender, el bar y restaurant clasificado en segunda categoría; buena clientela, libre de 200 metros, patente rematada en $ 500, en San Pablo 2374. A—5

VENDO ANTIGUA COCINERIA. — García Reyes 36. 6-A.

VENDO ALMACENCITO POCO capital. Bulnes 749. A-6

SE VENDE LA CARNICERIA EL Porvenir, por enfermedad del dueño. Benavente 387. A-5

VENDO PUESTO FRUTAS Y VERDURAS. Buena clientela. Tratar: Benavente 364. A-5

CIGARRERIA, PASTELERIA, FRUTERÍA, vendo bastante clientela. Santa Rosa 479. A-5

VENDESE BODEGA Y VERDULERIA, carretela y caballo con arneses. Tratar en la mañana: Philippi 86. A-8

CARNICERIA CENTRAL, BUENA venta, contrato arriendo, vendo por enfermedad. Tratar: Vicuña Mackenna 896. A-6

SE VENDE RESTAURANT CON salón de billar. San Francisco 990. 6-a

VENDO NEGOCIO ABARROTES poco capital. Delicias 3490. 7-A

VENDO NEGOCIO ABARROTES por ausentarme de Santiago. Bascuñán N.o 1098. A-6

COMPRE EL NEGOCIO DE VINOS y licores a don Benito Palomo, Nataniel 852, no respondo por ninguna cuenta pasado de 3 días.—Segundo Cabello. 6-A

VENDO UN DEPOSITO DE CARBÓN y leña por no poderlo atender, con buena clientela, en Lira esquina Santa Isabel. A-7

DOS BILLARES COMPLETOS, PARA comerciantes. Bar, Hotel, negocios abarrotes, pastelería, paquetería, bazar de lujo. Vendo: Morandé 833. A-5

OCASION: VENDO INDUSTRIA que deja gran utilidad, por no poderla atender. Gálvez 579. 7-A

¿USTED DESEA VENDER SU NEGOCIO? Visite Alameda 773, oficina 4. Seriedad y reserva. A-5

VENDO NEGOCIO VERDULERIA, frutería, menestras. Poco capital. Avenida Matta 345. A-6

ALMACEN POCO CAPITAL, VENDO. Irarrázaval 3383. Arriendo el local. 6-a

CAMISERIA SITUADA EN CENTRO comercial, se vende. Casilla 1015. 7-a

OCASION VENDE ESPLENDIDA instalación con dos elegantes vidrieras de pastelería. Todo adecuado para diferentes negocios. Vergara 677. 6-a

VENDO NEGOCIO CARBON Y LEÑA, poco capital, arriendo barato. Tratar: Mapocho 2091. A-9

VENDO NEGOCIO MENESTRAS: $ 1,800. Av. Matta 247. A-5

EN 35,000 PESOS, CON FACILIDADES pago, tengo orden de vender bar-restaurant, ubicado pleno centro comercial, clasificado segunda categoría. Largo contrato arriendo, buena venta diaria. Agustinas 1060. Departamento 5. A—7

ESTABLO MUY BUENA CLIENTELA, diez vacas, quince mil pesos vendo. Calle del Cerro N.o 8. 5-A.

LAVANDERIA HIGIENICA, GRAN venta mostrador, dos hornos, vendo. Tratar: Santa Elvira 427. 5-A.

¡OCASION!: VENDO EN TRES MIL pesos la conocida y acreditada pensión "La Montaña", frente pensionado San Vicente, con mejores útiles. Espacioso local, huerto, galpón apropiado cualquier industria, arriendo barato. Independencia 934. 5-A

COMPRO PELUQUERIA FUERA De Santiago. Av. Matta 807. 6-a

COMPRO JABONERIA, AVENIDA Matta 807. 6-a

VENDO URGENTE POR VIAJE Fábrica jabón y cola. Prat 1676. 5-a

TRASPASO EL CONTRATO DE LOCAL, especial para bodega o instalación de maquinarias. Chacabuco 28-A. A-6

POR ENFERMEDAD VENDO ESTABLO acreditado. Tratar: Moneda 2706. A—5

GRAN OCASION: VENDO HOTEL restaurant, segunda categoría, fuera 200 metros. Dirigirse por carta: Casilla 4538. A—7

VENDO ALMACEN DE ABARROTES muy acreditado, único en las cuatro esquinas. Capital, 10 a 12 mil pesos. San Isidro 1449. 7-A.

VENDO UN NEGOCITO, EL PENSAMIENTO. Moneda 2075. 7-A.

LIBROS Y ESTAMPILLAS

COLECCION COMPLETA DEL TESORO de la Juventud, véndese de ocasión. Alameda esquina A. Prat. 6-A.

"ROCAMBOLE", COLECCION completa, hazañas, aventuras, véndese ocasión mitad valor. Clasificador B. 104. 6-A

DIVERSOS

HOJAS GILLETTE, AFILANSE.— Cuchillería Portal Fernández Concha, Kiosko 9 1|2. 26-A

SE APLICAN INYECCIONES INTRAVENOSAS; precio módico. Hora: 7 a 8 1|2 A. M., y de 12 a 1 1|2. Andrés Bello 622.

SOLDADURA AL OXIGENO: SOLDANSE toda clase de piezas, máquinas quebradas, especialidad soldadura aluminio; recibo trabajos de torno. —Durret, Avenida Matta 905, frente Chiloé. A—8

COMPRO A DOMICILIO ROPAS DE caballeros. Ordenes: Delicias 3650. 5-A

CHAMPAGNE VICTOR FAURE. — La Cisterna, hace saber a su distinguida clientela, quien lo ha acompañado treinta años seguidos, que en unos pocos meses más va a dar une vuelta por su casa, que ha dejado abandonada desde hace cuarenta y seis años, y le ruega hacer sus pedidos para aprovechar la ocasión de aprovisionarse, a precios decentes, de los mejores champagnes, de diez a quince años de botella, ocasión única, que no se presentará más; en la sucesión de los siglos. 7-A

MALETERIA Y ARTICULOS PARA sport de la fábrica Luis Tessores. Precios fijos y los más bajos de plaza. — Prat 189. 7-A

TRANSFERENCIA DE MARCAS.— Las marcas pertenecientes a los señores F. Hoffmann, La Roche y Co., de París, han sido transferidas a F. Hoffmann La Roche y Co., Soc. Anónima, Basilea, Suiza.—Augusto Meytre, Depositario. Santiago, Abril 1.o de 1922. 11-A

AL COMERCIO: RUEGO PRESENTAR las cuentas de mi almacén ubicado en Brasil número 2, a Carrera número 298. Después de la tercera publicación no respondo por cuentas que afecten a dicho negocio.—Raimundo Sturione. A-5

SE OFRECE UN LOCAL GRATUITO para puesto de leche. Condor 754. A-6

PIELES. JUANA PEREZ SILVA arregla, transforma y confecciona toda clase de pieles. También atiende a domicilio. Echeverría 959. A-6

COMERCIANTES: LLEVO CONTABILIDADES a bajo precio. Aza. Casilla 1955. A-7

CABALLERO HONORABLE DESEA asociarse a persona capitalista para explotar algún negocio.—Carrasco. Maestranza 184. 5-A

SASTRE RECIBE HECHURAS, VIRO sobretodos. Chacabuco 21. 8-a

$ 1.50 PAQUETE CON INSTRUCCIONES Anilinas "Aguila", para teñir géneros. Las mejores para familias. Pasaje Matte 40. A-6

PERNOS PUDRE REALIZO. BLANCO Encalada 2765. A-5

DESEO SABER DE MELANIA SAYA. Escribir a San Bernardo. Calle Maipú 397. A—5

¡MAESTROS ZAPATEROS$ SI USTEDES quieren conseguir materiales de primera a precios baratos, no pierda tiempo y diríjase hoy mismo a la suelería "El Cóndor", donde encontrará el surtido más extenso en toda clase de artículos para zapateros. San Pablo, entre Herrera y Maipú. 8-a

SUELAS NEGRAS, BAYAS Y Blancas, cueros quillotanos y demás artículos para talabarteros, en la suelería "El Cóndor", San Pablo casi esquina Maipú. 7-a

COMPRO MINAS DE TIERRAS, cachibarita. Precio, muestra. Casilla 1206. 9-a

SE ARREGLAN PIELES CON prontitud y esmero. San Pablo 1463. 6-A

TARJETAS VISITA, IMPRESION insuperable, confecciona "Imprenta Alemana", calle La Bolsa 57 (Galería). 5-A

BILLAR VENDO DE OCASION. RIO Janeiro 466. A-6

OCASION: PISTOLA INGLESA, Webley y Scott, $ 150. Huérfanos 1616. A—6

¡OCASION! COMPRO MESON SASTRE, plancha, tijeras. San Francisco 190. A—5

UN MOSTRADOR NUEVO, UNA VIDRIERA, dos hojas de puerta para mampara, con vidrio, se vende también banco carpintero nuevo. Calle Chiloé 1750. Pasaje, casita 48. 5-A

COMPRO MAMPARA EN BUEN ESTADO. Bascuñán 474. A-6

¡A BAÑARSE! DONDE MERIDA: baños $ 10. Calentadores $ 28. Lavaplatos $ 15. Fábrica. Chacabuco 28. 5-A

SASTRERIA LA POLAR.— CLUB 5 sorteo N.o 25 y 26, salió favorecido el número 21 y 54, perteneciente al señor G. Rivillo y H. Barra. 5-A

$ 10 VENDO LAVAPLATOS; $ 35 instalación eléctrica. Buenos Aires 544. A—5

UNICA TINTORERIA TIÑE BARATO ternos, vestidos, desde $ 9. San Diego 211. 5-A.

HOTELES Y PENSIONES

ARRIENDO PIEZAS CON PENSIÓN. Nataniel 274. A—5

ARRIENDANSE PIEZAS CON PENSIÓN y se da pensión de mesa en casa de familia honorable. Recoleta número 409. 7-A

EN CASA DE FAMILIA HONORABLE se arrienda una pieza con o sin pensión. Grajales 2154. 6-A.

CASA CHALET: MATUCANA 30, una cuadra Estación Central, arriendo piezas lujosamente amobladas para pasajeros. Permanentemente abierto. 19-A

GRAN HOTEL BUENOS AIRES, un paso Estación Central, Delicias 2921. Piezas para pasajeros desde 3 pesos diarios. Comida a la carta. 19-A

DOS JOVENES SERIOS, EMPLEADOS necesitan pieza amoblada con pensión, casa familia, sin pensionistas. Referencias indicando precio a E. R. Casilla 2967. M-8

CASA FAMILIA ADMITE DOS pensionistas con o sin muebles. Esperanza 684. 7-M.

ESPLENDIDA PENSION MESA, precios equitativos, una cuadra Plaza Armas. Santo Domingo 1030. A-7

PENSION A MATRIMONIO O CABALLEROS, piezas balcones calle. Catedral 2679. A-10

CHILLIAN BOADING HOUSE FOR Englismen near the Quinta, twelve minutes from the Centre. Confortable anda hearlhy sorroundings, good food. Apply. Catedral 2915. 15-A

A UN PASO DE ALAMEDA, CASA de altos, arriendo departamento a la calle, con pensión, sin muebles, a matrimonio o caballeros solos. Arturo Prat 226. A-15

CENTRALISIMO, PIEZAS PENSIÓN. Serrano 244. A-5

TEATINOS 863, PENSION, PIEZAS amobladas 85, mesa 60. 5-A

SE ARRIENDA PIEZA CON 2 BALCONES a la calle, con pensión. Rosas 1519. A—6

EN CASA HONORABLE CENTRAL y espaciosa, ofrécese magníficas habitaciones amobladas, con muy buena pensión. Mucho aseo y buen baño. Moneda 840. A-5

LINDO DEPARTAMENTO DORMITORIO, baño, excelente comida, arriéndase a caballero. Teléfono 3705. Estado 75. 5-A.

BUENA PENSION, PASAJE BALMACEDA 2. 13-A.

PIEZAS PENSION FAMILIA HONORABLE. San Diego 262. 5-A.

MAGNIFICA PENSION, PIEZA CON muebles balcón calle. San Francisco 158. 8-A

ESTUDIANTE DE INGENIERIA: en avenida Tupper N.o 2187, casa de familia honorable, se da buena pensión con precios bastantes módicos. Se prefieren estudiantes. A-5

PROVIDENCIA, EN CHALET CON todo confort moderno a caballero extranjero como único pensionista, arriendo pieza amoblada y pensión. Escribir: M. I. E., casilla 3974. A-5

ARRIENDANSE PIEZAS AMOBLADAS, pensión. Nataniel 241. A-6

CONFORTABLE PIEZA AMOBLADA, con pensión, se arrienda en casa de familia, a caballero honorable. Nataniel 560. 6-A

CASA RESPETABLE, PIEZAS AMOBLADAS, pensión a personas honorables. Cochrane 480. 6-A

A LOS ESTUDIANTES: MUY BUENA pensión de mesa y a domicilio; precios muy módicos. Carrión 1281. A-5

ARRIENDASE DOS PIEZAS, CON sin muebles, pensión familia. Santa Rosa 229. 5-A

LUJOSOS DORMITORIOS A LA CALLE, muy central, Claras 237, dos cuadras Gath y Chaves; también pensión de mesa. A—6

ARRIENDASE PIEZA AMOBLADA, con pensión. Casa Alemana. Rosas 1130. 6-A

FAMILIA ARRIENDA SALON BALCONES, pensión. Compañía 2519. A—6

DOY PENSION MESA. NUEVA Valdés 1006. 5-A

CON PENSION ARRIENDO PIEZA calle. Unico pensionista. Santo Domingo 2406. a-6

ARRIENDO PIEZA, PENSION, Matrimonio, jóvenes estudiantes. Cueto 336 5-a

ESTUDIANTES DE MEDICINA: Ofrécense piezas con pensión en casa familia. Maruri 1045. A-5

PIEZA AMUEBLADA PENSION, balcón calle; prefiérese matrimonio. Delicias 2450. A-7

ARRIENDASE UNA PIEZA A LA calle, con o sin pensión a matrimonio o persona sola. Avenida Matta N.o 450. 6-A

PIEZA AMOBLADA, CON PENSIÓN, se solicita. Prefiérese en casa de señora sola. Ofertas: Rebeal. Correo Central. 6-A

SE ARRIENDAN PIEZAS A CABALLEROS o señoras solas, con o sin pensión. Marín N.o 125. 6-A

PENSION SERIA, PIEZA CALLE, balcones. Rosas 1352. A-9

PENSION MADRILEÑA: VIAJEROS meses, días. Rosas 1022. 7-A.

OFREZCO PIEZA Y PENSION A jóvenes o caballero honorable y pensión de mesa. Arturo Prat 839. 5-A.

SE ARRIENDAN DOS PIEZAS AMOBLADAS con o sin pensión. Molina 11. 8-A

CASA RESIDENCIAL CONFORT, Ahumada 143. Tiene elegantes dormitorios para familia, espléndida comida. 7-a

FAMILIA OFRECE DEPARTAMENTO, pieza calle, con pensión. Recoleta 287. 5-A

ESTUDIANTE DESEA TOMAR pensión en casa inglesa, cerca de la Escuela de Ingeniería. Dirigirse: E. T., Casilla 3365. A-5

ARRIEND OPIEZA CON PENSION y doy pensión mesa, por días, meses y quincenas, a caballeros y señoritas; precios sin competencia ninguna, atendida por su dueña. Santo Domingo 1150. A-7

CENTRALISIMO: SAN DIEGO 79, arriéndase piezas a viajeros, pensionistas, días, meses. A-8

A MATRIMONIO O DOS JOVENES arriendo salón balcones calle, buena pensión. Buenos Aires 544. A-5

PENSION, PIEZAS CONFORT. — Tratar, Delicias 878. 7-A.

SE ARRIENDAN DOS PIEZAS CON o sin pensión. Bascuñán Guerrero 372. A-7

MATRIMONIO EXTRANJERO arrienda a persona honorable linda pieza a la calle con o sin pensión. Unico pensionista. San Alfonso 1342. A-5

PENSION, PIEZA AMOBLADA balcón, desde cien, diarios seis. Molina 84. 5-A

INSTRUCCION

"INSTITUTO SAN MARTIN", SAN Martín 64. Teléfono Inglés 213. Kindergarten, preparatorias, humanidades. Facilidades para alumnos de provincia. Internos, medio-pupilos, externos. Los profesores son del Estado, conocidos por su competencia y seriedad. Profesorado, señores: Ernesto Melo Aguirre, Agustín Rivera, Juan Rojas Segovia, M. Fuentes, J. Cuadra Gormaz, F. Herrera, R. Barría Oyarzún, etc. Exámenes válidos en el establecimiento. Preparatorias organizadas en igual forma que cursos humanidades. Se presta atención especial al kindergarten, que está a cargo de profesoras kindergaterinas. El colegio funciona en uno de los más extensos locales del centro. Clases principiaron 15 de Marzo. Matrícula abierta. A-7

COLEGIO EUROPEO PARA SEÑORITAS.— Fundado en 1901. Delicias 2266. Teléfono inglés 1388. Humanidades completas, exámnees válidos. En sección infantil y preparatorias recíbense niñitos. Francés e inglés obligatorios. Internas, medio pupilas, externas. Música con exámenes válidos. Piano, canto, violín, italiano, historia de la música, teoría, armonía. Profesorado del Conservatorio Nacional. Recíbense internas señoritas que quieran seguir música, adornos e idiomas. Pídase prospectos. A-14

INSTITUTO DIVINO MAESTRO. — Av. España 82. Regentado por sacerdotes. Kindergarten, preparatorias, humanidades. Internos, medio-pupilos, externos. Matrícula abierta. A-27

TAQUIGRAFIA "PITMAN", MECANOGRAFÍA, precios módicos. Maule N.o 1075. 15-A

PROFESORA TITULADA EN ECONOMÍA y labores, hace clases particulares. Precios módicos. Santa Rosa 311. 7-A

¡CABALLEROS! CURSO INGLES empieza 3 de Abril. Lunes, Miércoles, Viernes; 9 a 10 P. M., $ 40 mensual. Enseñanza y pronunciación perfecta. Profesor londinense. Miraflores 138 (bajos). A-6

SEÑORITA FRANCESA PROFESORA piano, teoría, titulada, exámenes válidos. Conservatorio Cóndor 743. 5-a

JIU-JITSU: CLASES PARTICULARES. Cursos colectivos. Casilla 1104. A—6

INGLES CORRIENTE. — CURSO práctico, rápido, empezará 8 y media noche Abril 4, $ 35. Profesor (English), diplomado Londres. Moneda 1016 (altos). Martes, Jueves, Sábado. 6-a

"ACADEMIA UNDERWOOD", MORANDÉ 436. Venga 2 a 4 matricularse. 5-A

PROFESORA DE PIANO TITULADA Conservatorio; hace clases. San Diego 225. 7-A

CONSULES, CONTADORES GENERALES, especiales, taquígrafos, dactilógrafos, corresponsales, dibujantes, ayudantes arquitectura e ingeniería, prepáranse personalmente y por correspondencia; 9 ramos por 60 y 86 pesos mensuales, según curso. Instituto Mercantil, teléfono inglés 273. Estado 239, cerca Huérfanos. Cursos diurnos y nocturnos. 28-A

DOY CLASES PIANO EN CAMBIO inglés. H. O., Correo Central. 6-A

INSTITUTO VENEGAS SALAS, Plazuela Santo Domingo. Matricúlese cursos económicos. 5-a

PROFESORA DA CLASES DE DIBUJO, pintura, escultura. Estudio en Bellas Artes. Lira 627. A-5

PRACTICANTES Y ENFERMERAS: Curso rápido especial de "Cirujano Pedicuro". Enseñanza científica personal y por correspondencia. Pídanse ahora mismo prospectos. Facilidades. Diplomas válidos. Escuela Nacional de Masajistas. Estado 363.— El Director. A-5

INSTITUTO MODERNO, COCHRANE 166. Internos, externos, preparatorias, humanidades, exámenes válidos.—Luis Gajardo Infante, Profesor de Estado. 14-A.

¡¡OJO!!—"ESCUELA NACIONAL de Masajistas". Apresurarse. Profesiones decentes, lucrativas. Diplomas válidos. Inscribirse. Pida ahora mismo prospectos.—El Director. Estado 363, (Plaza de Armas). 6-A

CONTADORES

CLAUSSEN, CONTADOR, CON EXCELENTES recomendaciones. Casilla 535. Bandera 552. Santiago. J.26

CONTADOR GENERAL RECIBE contabilidades desde $ 20. Maestranza 538. 7-A

OCUPACIONES (Necesitan)

SEÑORA E HIJA DESEA REGENTAR casa caballero o matrimonio solo; prefiere extranjeros. Dirigirse sólo por escrito a M. A. de C., calle Fermín Vivaceta número 448. A—5

OFRECESE PERSONA SERIA COMPETENTE en el ramo panadería, administrador, mayordomo o maestro, aquí o en provincias .Correo Central, D. U. J. A-5

CHAUFFEUR EXTRANJERO, SIN vicios; buenas recomendaciones, 10 años práctica, desea ocupación; prefiere fuera Santiago. Dávila 740.— A. Mayol. A-6

ALEMAN DESEA OCUPARSE COMEDOR. Buenos informes. Calle Libertad 19-B. A—6

PROFESORA DE PIANO DA CLASES en su casa y a domicilio. Dirigirse: María. Casilla 81-D. A-14

SEÑORITA COMPETENTE PARA la venta de calzado; buenos informes, ofrécese. H. S., Correo 5. A-6

FRANCES, PERSONA SERIA, DESEA ocupación como mayordomo en trabajos construcción y fábrica; buenas referencias. Dirección: C. M., Cuevas número 1142. A-7

ADMINISTRADOR PARA FUNDO, se ofrece, con muy buenos informes. Dirigirse: G. D. Casilla 2613. A-7

JOVEN RECIEN TERMINADOS ESTUDIOS Instituto Superior de Comercio, se ofrece para oficina. Referencias de primera y aún fianza. Dirigirse: Casilla 3345. 5-a

MATRIMONIO OFRECESE CASA particular o Restaurant. El mozo comedor, aseos, ella piezas o ayudar cocina, con buenas recomendaciones.— Andrés Bello 845.

SEÑORA SOLA CON TRES HIJOS chicos, desea ocuparse como costurera o quehaceres de casa, aunque sea por la comida. Las Rosas 2219. A-5

ARGENTINO, OFRECESE CUALESQUIER ocupación responsabilidad. Fianzas, certificados satisfactorios. Matucana 506. 6-A

VIUDA JOVEN, HONORABLE, DESEA regentar casa de caballero respetable. Merced 314. A-5

EX-JEFE DE OFICINA DE GRAN casa comercial, magníficos certificados se ofrece para puesto de confianza. Sto. Domingo 2393. 5-a

JARDINERO-ENCERADOR RECOMENDADO ofrécese, dentro Santiago. Victoria 563, casita 12. 5-a

OCUPACIONES (Ofrecen)

CAJISTA DIARIO NECESITO, SAN Pablo 4419. 5-A

SE NECESITA RAYADOR A PLUMA, Imprenta la República, San Diego N.o 181. 6-A

PRENSISTA PARA MAQUINA DE pedal se necesita. Villavicencio 315. 5-A

REPARTIDOR CON CLIENTELA Y fianza necesita la Viña Pra. Carros a Lo Ovalle, casilla 1915, Santiago. 5-a

NECESITO UN NIÑO. TEATRO Garden. A-5

100 ZAPATEROS PARA ESTAQUILLADO necesito. Arturo Prat 1392. A-15

MAESTRO PINTOR CARROCERO, competente se necesita, buen salario. Catedral 1853. 5-A

SAN ISIDRO 660 NECESITASE Matrimonio sin familia, cocinera, mozo; éste debe haber hecho servicio militar. 5-a

MUCHACHO DE 18 AÑOS PARA aseo y mandados necesito, inútil presentarse sin buenos informes. 6-a

CARPINTEROS NECESITA, SEVILLA 1476. 5-a

NECESITO CARPINTEROS FUERA de Santiago, Chiloé 2053. 5-a

HERRERO CARROCERO Y OFICIAL pintor necesito. Blanco Encalada 1635. 5-a

SE NECESITA JOVEN APRENDIZ para agencia. San Diego 1477. 5-A.

NECESITA CORTADOR LA CARNICERÍA Nataniel 213. 5-A.

LIJADOR DE TACOS SE NECESITAN en la fábrica de calzado. Amunátegui 914. 5-A

PELUQUERO SIN VICIOS PARA entregarle tienda. Chacabuco 1074. 6-A.

NIÑO PARA POCO SERVICIO, NECESITO. Brasil 63. 5-A

NECESITO AYUDANTE CORTADOR de carne, con buenos informes. Arturo Prat 795. 5-A

SE NECESITA BUEN MECANICO, entendido en Fábrica de Envase, para ocupar puesto como jefe. Presentarse con buenos informes. Ibáñez 211. 6-A

CABALLERO VIUDO, CON NEGOCIO establecido, que tiene tres niñitas mujeres, necesita socia honorable sin familia (regular edad), que le guste el campo y el comercio, con $ 1,500 de capital, a lo menos, o señora para todos los quehaceres de una casa. Que tenga cama y catre. Sueldo, $ 40. Inútil presentarse sin recomendaciones. Dirigirse por carta o personalmente. Almacén "El Ave María", Puente Alto, fundo La Esperanza, Ferrocarril de Pirque. A—5

HOJALATERO NECESITO. MONEDA 1450. 5-A

REPARTIDOR COMPETENTE, NECESITA Panadería Francesa. Recoleta 544. 5-A

MUEBLISTAS Y OFICIALES NECESITO. Nataniel 464. 5-A

SOMBRERERO COMPETENTE EN sombrero de señora. Echaurren 65.

NECESITO TONELERO: GALVEZ 1628. 6-A

MOZO NECESITO. BOTICA CHACABUCO 64. 5-A

NECESITO VENDEDORES PAN dulce en canasto. Carreras 720. 8-a

NECESITO UN ARMADOR DE puntas, a máquina. N.o 5. Gálvez 1043. 6-a

PELUQUERO NECESITO. PELUQUERÍA New York. Av. Matta 1411. 5-a

MAESTRO GASFITER HOJALATERO, necesito, competente. La Cunza 1479. A—5

SASTRES: LAS SASTRERIAS LOPEZ, del Mineral El Teniente, necesitan un operario competente para jefe del taller y un buen compostureño. Huérfanos 761. Oficina 14-A. A—5

ZAPATERO OBRA DE HOMBRE, necesito. Brasil 419. A-6

MUCHACHO DE 15 A 18 AÑOS, buena presencia, muy honrado, atender billares, necesito. Bandera 560. A-5

NIÑO DE 15 A 16 AÑOS, NECESITO para mandados. Catedral 2826. A-5

MUCHACHON PARA SERVICIO necesito. Santa Rosa 555. De 2 a 4. A-6

NECESITO OFICIALITO SEPA EN pantalones. Av. Portales 3741. A-6

GASFITTERS Y HOJALATEROS necesito. Lira 818. 5-A

RECORREDORES DE PISO NECESITO. San Martín 137. A-6

CARPINTEROS NECESITO PARA instalación de oficina. Huérfanos número 786. (Traer herramientas). A—5

NECESITO ALBAÑIL Y UN PINTOR, y un recorredor de piso. Alameda 656. A-5

NECESITO CARPINTERO. MARIN 359. De 7 a 11. A-5

MOZO PARA EL ASEO NECESITA, Imprenta La Ilustración. Moneda 873. A-5

CARPINTEROS NECESITO DOS, de enmaderación. Subercaseaux 256. A—5

BANDA NECESITO PARA TEATRO. Rosas 2391, de 1 a 2. 6-A

HOJALATEROS, MAESTRO, NECESITO. Rosas 2061. 6-A

ALBAÑILES NECESITO. ARTURO Prat 295. 6-A

NECESITO BUEN CERRAJERO.— Brasil 2014. 5-A

MONEDA 1310 SE NECESITA UN muchacho para los mandados. 5-A

NIÑO COMPETENTE CON RECOMENDACIONES necesítase. Estado 202. 5-A

NECESITO MOZO Y COCINERA con buenas recomendaciones. Catedral 1746, altos. 5-A

EMPLEADO TRABAJADOR NECESITO, prefiero sepa sacar leche. Establo: Mapocho 2369. 5-A

PINTORES Y CARPINTEROS NECESITO, Avenida Manuel Montt 1006. 5-A

NECESITO JOVEN AYUDANTE EN carnicería que sepa despostar. Maestranza 1005. Tratar: en la tarde. 6-A

BUEN PELUQUERO NECESITO.— Matta 307. 6-A

MATRIMONIO TRABAJADOR, COCINERA necesito. Avenida Pedro Valdivia 231. 5-A

SE NECESITAN ALBAÑILES COMPETENTES en trabajo de piedra para Las Condes. Tratar: en Providencia, calle Vitacura 56. Verse con Abel Hernández. 6-A

NIÑO PARA MANDADOS SE NECESITA. Ahumada 130. 5-A

20 ZAPATEROS BLACK, PLANTILLEROS, y de niños. Martínez de Rozas 2319. 6-A

MUCHACHO 15-16 AÑOS VENDER leña necesito. Rosas 3192. 5-A.

PELUQUERO DE FIRME NECESITO. Mapocho esquina Maipú. 5-A.

VIAJEROS DOS CON BUENA clientela necesita fabricante, mercaderías última novedad, mucha aceptación, entrega inmediata buena comisión. Aldunate 456. 5-A.

LIJADOR MAQUINA TACOS MADERA necesito. Avenida Matta 1165. 6-A.

COMPOSITOR PIANOS NECESITO; trabajo permanente. Sotomayor 45. A—5

NECESITO UN NIÑO PARA EL REPARTO de carne. Avenida Portales 3114. A—5

JOVEN AGIL NECESITO PARA colgar cebollas. Avenida España 246. Mercado Los Patos. A-5

NECESITO CORTADOR PARA ZAPATERÍA. Delicias 2485. A-5

SE NECESITA DOS COLOCADORES de tejuela para fuera de Santiago. Gay 2560. Casa número 2. A-5

OFICIAL CARPINTERO NECESITO. Nataniel, Pasaje Cochrane, entre Coquimbo y Aconcagua. Casa 11. A—5

NIÑO 14 A 16 AÑOS PARA EL ASEO casa, de matrimonio, necesito. Ahumada 56; de 10 a 4. A-5

SE NECESITA UN JOVEN QUE sea activo para el ramo de plaza. Libertad 89. A-5

NECESITO UN NIÑO DE 12 A 15 años para los mandados, trabajo fácil. Juan Vicuña 1437. 5-a

MUEBLISTAS COMPETENTES Y oficiales adelantados necesito. Rogelio Ugarte 1215. 6-a

MUCHACHO PARA MANDADOS, necesito. San Diego 891. 5-a

NECESITO PICADORES DE LEÑA con herramientas, Eyzaguirre 1124. 5-a

NECESITO HOJALATERO GASFITER. Gorbea 2029 de 9 a 12. 7-a

NECESITO BARNIZADOR COMPETENTE. Morandé 632. 5-A

CARPINTEROS MUEBLISTAS, Buenos y barnizadores necesito. Maturana 526. 4-A

NECESITO UN BUEN REPARTIDOR carne, honrado y cumplidor, sin vicios. A. Barroso 394. 6-A

BUEN EMPLEADO, CON PRACTICA en mercería, y buenas recomendaciones, necesítase. Santa Rosa 488. 6-A

MUCHACHO PARA SERVICIO DE casa se necesita. V. Mackenna 869. 6-A

PELUQUERO NECESITO: SAN Diego 639. 5-A

SE NECESITA UN OFICIAL CORTADOR de carnicería. Rancagua 98. 5-A

PINTORES NECESITO, CERRO Santa Lucía. 5-A.

OFICIAL TAPICERO NECESITO hacer pololo. Ejército 238. 5-A.

ESCRIBIENTE RAPIDO MAQUINA, mano, necesita. Agustinas 1258. A—5

NECESITO BUENOS LIMADORES bronceros. Broncería Bove. San Antonio 46. A—8

MUCHACHO APRENDIZ PARA PASTELERÍA. Chacabuco 94. A-8

NECESITO CARPINTEROS DE banco. Maestranza 30. A-6

NECESITO EMPLEADO PARA CARNICERÍA, que sepa el oficio y cargar venta carretela. Mapocho 2099. A—6

MUCHACHO 15 AÑOS PARA SERVICIO de casa, necesito. Catedral 2439. A—6

SASTRES: LAS SASTRERIAS LOPEZ, del Mineral El Teniente, necesitan un operario competente para jefe del taller y un buen composturero. Huérfanos 761. Oficina 14-A. A—5

HERRERO CARRETERO NECESITO para fundo San Guillermo. Puente Alto. Casilla 5. A-6

SE NECESITA GASFITTER CON herramientas. Delicias 1069. A-6

NIÑO PARA LOS MANDADOS NECESITO. Bandera 516. 5-A

BUENOS OPERARIOS CHALEQUERÍA, pantalonera, necesito (con muestra). Miraflores 150. 6-A

HOJALATEROS GASFITER COMPETENTE necesito. Sotomayor 418. 5-A

CABALLERIZO COMPETENTE preciso. Bellavista 479. 6-A

CHAUFFEUR DE ARRIENDO, QUE entregue anticipado necesito. Delicias 1416. 5-A

SE NECESITA UN AYUDANTE De cortador carne y chanchería. San Pablo 1701. 5-a

PELUQUERO COMPETENTE Necesito. San Antonio 420. 5-a

TORNERO MAESTRO O MEDIO preciso. M. Rodríguez 809. 6-a

BARNIZADORES NECESITO. OLIVOS, 964. 5-a

MUCHACHO NECESITO, CONDOR, 1044. 6-a

ARMADOR DE PUNTAS, SACADOR de punteras, abridora de ojetillos, necesita. Dávila 945. 6-A

NECESITO UN EMPLEADO PARA cantina, puertas adentro. Manuel Montt 2918. 6-A

NECESITO PROFESORA DE PIANO. Necesito pianista, Avenida Manuel Montt número 905. A-5

NIÑA AYUDAR QUEHACERES NECESITA matrimonio extranjero. Marcoleta 440, casa 2. A-10

EMPLEADA REGULAR EDAD, TODO servicio, con recomendaciones, se necesita. Eleuterio Ramírez 623. 5-A

SIRVIENTE DE MANO Y PIEZAS, se necesita. Merced 280. 5-A

SE NECESITA NIÑERA: COMPAÑÍA 2065, de 2 a 4. 5-A

NECESITO SIRVIENTE MANO Y pieza, buen sueldo. Mac-Clure número 3. Costado Parque Cousiño. A—6

TEJEDORAS, SEÑORITAS COMPETENTES necesito. Maule 1025. 6-a

SIRVIENTA PARA DOS PERSONAS, buen sueldo, necesito. San Antonio 265. 5-a

EMPLEADA PARA LA MANO CON recomendaciones necesítase. Compañía 1832. 5-a

NECESITO BUENAS COSTURERAS [illegible]. San Francisco 190. 5-a

$ 30 ACOCINERA RECOMENDADA servir persona sola. Bulnes 664. 5-a

SE NECESITA APARADORAS. Av. Matta 950. A-5

SE NECESITA UNA NORMALISTA jubilada. Delicias 937. A-5

NECESITO NIÑA DE 15 AÑOS para cuidar niñito. Sueldo, 30 pesos. Maipú 528. 5-A.

SEÑORA PARA LOS QUEHACERES de la casa necesito, se prefiere que sepa leer y escribir. Castro 64. A—5

COSTURERAS PARA PIELES Bien competentes necesito en Blanco Encalada 1619. Peletería. 9-a

NECESITO COSTURERA SASTRE. Eyzaguirre 1156. 5-a

NECESITO AYUDANTA PARA vestones y pantalones. República N.o 7. a-6

SEÑORA QUE SEPA CUIDAR Guagua se necesita. Con recomendaciones. Agustinas 982. 5-a

SE NECESITAN BUENAS APARADORAS para calzado chico en Independencia 450. 6-a

EMPLEADA DE MANO NECESITO, buen sueldo. Av. Irarrázaval 3212. Frente Av. Macul. 5-a

FABRICA DE TEJIDOS LA FLOR de América, necesita tejedora a máquina. San Diego 283. 6-a

FARMACEUTICA REGENTAR BOTICA Lebu necesito, buen sueldo, dirigirse: Rosario 944. 7-a

EMPLEADA CON INFORMES PARA el servicio familia extranjera, 3 personas, necesito. Buen sueldo. Ahumada 364. 5-a

NECESITO NIÑA ENTIENDA EN negocio frutería. San Diego 372. 5-A.

MUJERES Y NIÑOS CON RECOMENDACIÓN para trabajo fácil necesita la Fábrica de Vidrios, San Diego 2197. 6-A.

COSTURERAS: SE NECESITAN PALETOCERAS y ayudantas competentes para trajes sastre. Compañía 1073. 5-A

NECESITO COCINERA PARA POCA familia. Tratar: Riquelme 106. 5-A

LAVANDERA EN CASA NECESÍTASE, Agustinas 2720. 5-A

NECESITO POSTICERA, CAMISERA y finera, Lavandería Moneda esquina San Martín. 5-A

APARADORAS PARA TRABAJO adentro y afuera se necesitan en la fábrica de Calzado. Amunátegui 914. 5-A

LAVANDERA QUE SEPA LAVAR cuellos, con recomendaciones, necesito. Huérfanos 3196. 5-A

AYUDANTAS COSTURERAS NECESITA modista extranjera. Tarapacá 768. 6-A.

Mme. MIRO NECESITA BUENAS ayudantas sastres. Marcoleta 465. 5-A.

NECESITO COCINERA. BRASIL 94. Pensión. 5-A

SASTRERIA SOLE, MERCED 720, faltan ayudantas para el taller. 5-A

SEÑORITA COMPETENTE PARA trabajo de oficina necesito. Sueldo: $ 150. Casilla 804. 5-A

FAMILIA EXTRANJERA NECESITA empleada que sepa algo de cocina. Matucana 615. 6-A

NECESITO UNA NIÑA QUE SEPA algo de cocina, Cóndor 1058. 5-A

POSTICERAS NECESITO. INDEPENDENCIA 704. Lavandería. A-5

BORDADORA COMPETENTE EN máquina Cornell, para trabajar a partir de utilidades, necesita el Taller de Bordados, Calados y Plizados. A. Prat 738. A-5

MUCHACHITA DE 12 A 15 AÑOS necesito. Arturo Pérez C. 2338 (Población Santa Rosa). A-7

NIÑA PARA LA MANO, NECESITO, Bandera 560, interior. A-5

NECESITO EMPLEADA PARA TODO servicio. Pago buen sueldo, para dos personas. Lastarria 293 E. A-6

NECESITO COCINERA Y SIRVIENTA de piezas para familia inglesa. Tratar entre las 6.30 P. M. y 8 P. M. en Cumming 562. A-6

EMPLEADA COMEDOR, RECOMENDADA, necesito. Brasil 268. A-5

EMPLEADA DE COMEDOR MUY competente y recomendada, necesítase. Compañía 2865. Sueldo $ 50. A-7

EMPLEADA DE MANO NECESITO. Delicias 2326, entre República y España. A-6

SE NECESITAN PALETOCERAS Y ayudantas corpiñeras. Bandera 633. A-6

SIRVIENTA NECESITO PARA PIEZAS y cuidado niños, con muy buenas recomendaciones. Dieciocho 481. A-5

NECESITO EMPLEADA CON SERIOS informes, para piezas y costura, prefiero puertas afuera, dando pieza. Pago bien. Presentarse: pasado las 2. San Ignacio 54. 5-A

CASA PENSION NECESITA NIÑA joven, aseada recomendada, para piezas. Claras 518. 5-A

NECESITO LAVANDERA: TOESCA 2515. 6-A

TEJEDORA MAQUINA, COMPETENTE, necesito. Avenida Francia 1115. 7-A

EMPLEADA AYUDAR QUEHACERES casa matrimonio solo. Recomendada y puertas adentro, necesítase: Arturo Edwards 1156. 6-A

EMPLEADA PARA EL SERVICIO de dos personas y cocinera para cerca de Santiago, con referencias necesito. Tratar: Delicias 405 (altos). A—6

BUENAS COSTURERAS TRAJES señora, necesítase. Brasil 746. Chalet 7. A-6

NECESITO NIÑA PARA AYUDAR a los quehaceres de casa. Tocornal 621.

SE NECESITAN DOS NIÑAS CON buenas recomendaciones que sepan leer y escribir, para comedor y piezas. Tratar: Miércoles, Jueves, 10-11. Moneda 2025. A-5

EMPLEADA PARA COCINA NECESITO. Nataniel 119. 6-A.

NECESITO COCINERA Y SIRVIENTA de mano con recomendaciones.— Catedral 1111. 8-A.

UNA SEÑORA QUE SEPA SACAR leche necesito en Brasil 446. 5-A.

EMPLEADA PARA LOS NIÑOS NECESITO. Moneda 875. 6-A

NECESITO SIRVIENTA PIEZAS, que sepa trabajar. Inútil presentarse sin informes. Ahumada 123. 5-A

NECESITO TODA CLASE SERVIDUMBRE, cocineras, niñeras. Morandé 833.

NECESITASE COCINERA BIEN recomendada. Santo Domingo 1312. 6-A

NECESITO MUCHAS LAVANDERAS, camiseras y planchadoras de dobles. Lavandería Higiénica Francesa. Castro 64. 7-A

NECESITO EMPLEADA CON RECOMENDACIONES. Calle Viña del Mar 17. A—7

EMPLEADA TODO SERVICIO Necesítase. Vergara 423. 5-a

NECESITO MUY BUENAS AYUDANTAS en moda. Avenida Matta 623. 5-A

NECESITO EMPLEADA SEPA ALGO de cocina, dos personas. San Diego 1529. Casa 5. 6-A

CUIDADORA DE NIÑOS NECESITO. San Diego 105. 5-A

NECESITO AYUDANTAS EN VESTONES, adelantadas. Fariña 578. 6-A

APRENDIZA MODA DE SOMBREROS, necesito. Grajales 1977. A-5

PREPARADORAS Y AYUDANTAS en sombreros de señoras. Echaurren 65. 5-A

EMPLEADA JOVEN NECESITA matrimonio. Buen sueldo. Cochrane 720, casa 5. 5-A

SE NECESITA AYUDANTE CARNICERÍA sepa vender chancho. San Diego 1275. 5-A

PALETOCERAS Y BUENAS COSTURERAS necesito. Maison Pompadour. Huérfanos 1976. 6-A

NECESITO COSTURERAS Y aprendiza sastre. Eyzaguirre 731. 5-A

NIÑA PARA HACER CALADOS A máquina. Estado 110. 5-A

LAVANDERIA RIO JANEIRO, Merced 475. Necesita posticera $ 5.50 y lavanderas. 5-A

EMPLEADA JOVEN PARA LA MANO, necesito. Santa Rosa 497. 6-A

COSTURERAS VESTIDOS, COMPETENTES, necesito hoy. Delicias 463. 6-A

VESTONERAS, VESTONEROS, TALLER y fuera trabajo permanente, necesito. San Diego 228. 5-A

NECESITO NIÑA QUE SEPA COSTURA, Escanilla, pasaje Susana, casa 27. 5-a

NIÑA JOVEN PARA CUIDAR Guagua necesito. Serrano 317. 5-a

MUCHACHA DE MANO PARA Matrimonio sólo, ágil, con recomendaciones. Maturana 531. 7-a

NIÑA PARA LA MANO Y OTRA para cocinera necesito. Cumming 357. 6-a

NECESITO AYUDANTA Y APRENDIZA pantalonera. Pedregal 12 A. 5-A

NECESITO EMPLEADA SEPA COCINAR. Buen sueldo. Lord Cochrane 434. 6-A

SE NECESITA UNA EMPLEADA para todo servicio, en casa extranjera. San Martín 70. 6-A

EN CASA EXTRANJERA, POCA familia se necesita empleada de mano; buenos informes; presentarse: de 9-10 A. M. y de 1-3 P. M., en Maestranza 120. 5-A

NECESITO BUENAS AYUDANTAS vestoneras. San Francisco 248. 5-A

NECESITO NIÑA PARA LOS MANDADOS. Ahumada 56. A-5

NECESITASE SIRVIENTA DE MANO, práctica, recomendada. Avenida Vicuña Mackenna 535. A-5

COSTURERA POR DIA, QUE ENTIENDA modas, necesito. Puente 760. A—5

APRENDIZAS SASTRES SE NECESITAN. Lastra 1650. A-5

SIRVIENTA PIEZAS, QUE SEPA coser, necesita, Brasil 29. A-5

SE NECESITA SEÑORITAS PARA baile. Presentarse de 12 a 2 P. M. —Restaurant Teutonia. A-5

NECESITO COCINERA DE REGULAR edad que sepa bien la cocina, para dos personas. Esperanza 514. 5-A.

COMPOSTURERA NECESITO URGENTE, pago buen precio. Sastrería San Antonio 508. 5-A.

SEÑORA SOLA PARA ATENDER negocio necesito. Santa Elvira 427. 5-A.

NECESITO BUENAS LAVANDERAS y aplanchadoras. Serrano 223. 5-A

EMPLEADA TODO SERVICIO NECESITO. Buen sueldo. San Francisco 485. 6-a

NECESITO EMPLEADA ABARROTES, competente. San Diego 1598. 5-a

SE NECESITA APRENDIZAS sastre. Sazie 2435. A-5

NECESITO COCINERA RECOMENDADA y niño para mandados. Matucana 289. A-6

APARADORAS COMPETENTES adentro. Libertad 54. Casa 13. A-5

NECESITO VESTONERA Y COMPOSTURERA. Delicias 2021. A-6

COSTURERAS PARA TRAJES DE niños necesito. Bulnes 11. A-5

SE NECESITA DOS BUENAS COUPLETISTAS. Casino Portal Edwards. A—5

SE NECESITA NIÑA PARA SERVIR a las mesas. Blanco Encalada 2199. A-5

NECESITO APLANCHADORAS dobles fineras, lavanderas urgente. Lavandería Cruz Blanca. Huérfanos 2210. 6-A.

NECESITO NIÑAS PARA EL SERVICIO. San Diego 797. 5-A.

NECESITO NIÑOS O NIÑAS PARA el trabajo de espejos. San Diego 850. 5-A.

NECESITASE EMPLEADA PIEZAS, sepa costura, buenas recomendaciones. Catedral 1249. 7-A.

NECESITO NIÑERA. CUETO 741. 5-A.

NECESITO COCINERA Y NIÑA PARA ayudar quehaceres de casa. Exposición 94. 7-A

BUENA EMPLEADA CON INFORMES, para el servicio del comedor necesito. Buen sueldo. Delicias 2636. 5-A

COCINERA NECESITO. INDEPENDENCIA 560. A-5

COCINERA SEPA SU OFICIO PARA pocas personas, necesito. Ahumada 56; de 10 a 4. A-5

COCINERA JOVEN QUE SEPA SU oficio necesítase. A. Prat 594. A-3

COCINERA NECESITO. MAIPU 19. A-7

COCINERA JOVEN, SEPA COCINAR, puertas afuera, necesito. Vergara 367. A-5

COCINERA Y NIÑO GRANDE NECESITO. San Diego 79. A-6

COCINERA COMPETENTE Y EMPLEADA de la mano necesito. Carmen 135. A—6

COCINERA SE NECESITA. HUERFANOS 2471. A-6

COCINERA RECOMENDADA PARA poca familia, necesítase. Santo Domingo 733. 7-a

COCINERA NECESITO. SANTA Rosa 208. 6-a

COCINERAS DE MANO, NIÑERAS necesito. Sueldo de 60 a 80 y 100 pesos. Bandera 339. 5-A

COCINERA NECESITO BUEN sueldo. Dardignac 435. 5-A

COCINERA SIN NIÑO NECESITO: Toesca 2454. 16-A

COCINERA NECESITO, 2 A 4 P. M. Santa Rosa 555. A-6

COCINERA QUE SEPA BIEN LA cocina y empleada para niños, se necesita. Santo Domingo 3117. A-7

COCINERA SIN NIÑOS, CON RECOMENDACIÓN. Echaurren 61. A-7

COCINERA SE NECESITA. RESTAURANT Gamlvinus. Chacabuco 12 A. A-5

COCINERA NECESITASE. MATUCANA 37. A—6

COCINERA COMPETENTE PARA casa extranjera con buen sueldo, presentarse de 8 a 12. Pedro Valdivia 690. 5-A

COCINERA NECESITO PARA POCA familia. Gay 2502. A-5

COCINERA Y PIEZA, SUELDO 100 y 60 pesos, necesito. San Francisco 281. A—5

COCINERA Y EMPLEADA PARA las piezas, necesito. Santa Rosa 229. 5-A

COCINERA PARA POCA FAMILIA, necesita familia extranjera. Victoria 595, frente tracción. 5-A

COCINERA NECESITO, BUEN sueldo. Arturo Prat 618. 5-A

COCINERA Y MUCHACHA NECESITO. Recoleta 764. 5-A.

COCINERA NECESITO. REPUBLICA 591. 5-A.

COCINERA QUE SEPA BIEN SU oficio necesito buen sueldo, inútil presentarse sin buenos informes. Catedral 2395. a-6

COCINERA BUENA, POCA FAMILIA se necesita, calle Molina N.o 646. 6-a

MEDICINA

NERVIOSOS, NEURASTENICOS, cansancio cerebral, insomnios, impotencia. Gran remedio "Cerebrol".— Daube. Botica. A—13

ANEMIA, DEBILIDAD, CURADAS por el verdadero Vino Jaime Medicinal, el más activo, económico. Venta todas las Droguerías y Boticas. A-28

TUBERCULOSIS, TISIS PULMONAR, bronquitis, asma, toses rebeldes, debilidad pulmón. Tónico poderoso: Pectoral Scott. Daube - Boticas. A-31

DENTISTA, WENCESLAO MUÑOZ Tratamientos rápidos. Extracciones sin dolor. San Diego 448. 10-a

DOCTOR BUSTAMANTE, HOMEOPATA. Enfermos desahuciados. No es "Médico cirujano". Nataniel 277. A—8

ARRUGAS QUITA LECHE MARAVILLOSA, San Antonio 265. 5-a

LA RESTAURACION DEL VIGOR sexual instantáneamente en jóvenes y viejos, sin drogas, $ 30 m|c. Clasificador A-11. A-6

$ 40 APARATOS PARA CORREGIR narices defectuosas sin operación quirúrgica. Casilla 3245. A-6

OBJETOS PERDIDOS

SEIS RETRATOS EXTRAVIADOS en Carmen, noche 1.o, ruégase entregarlos. Tocornal 359. A-5

HABIENDOSE EXTRAVIADO LOS títulos 10865 y 11334, por un total de doce acciones, quedan nulos por haberse dado el aviso respectivo. A-7

MAQUINARIAS

DE OCASION SE VENDE UNA bomba marca Gould, de 1 1|2, y 20 metros cañería. Delicias 2167. A-6

CAJA REGISTRADORA NATIONAL. Ocasión. Bandera 82. A-7

MAQUINAS CALCULADORAS OCASIÓN. Bandera 82. A-7

MAQUINAS ESCRIBIR COMPRO A domicilio. Pago rápido. Casilla 2888. A-7

MAQUINAS ESCRIBIR COMPRO.— Ofertas por escrito: Pérez, Rosas 1130. A-7

MAQUINAS ESCRIBIR ALEMANAS para viajeros. Bandera 82. A-7

FONDOS FIERRO GALVANIZADO, $ 10. Fábrica Chacabuco 28. A—5

VENDO MOTOR ELECTRICO DE cinco caballos. 10 de Julio 368. A—5

MAQUINAS DE TEJER COMPRO. I. L., casilla 1909. 6-A.

VENDO MOTOR ELECTRICO, WITON 8,76 HP. Cumming 529. 5-A

MAQUINA SINGER DE PIE, COMPRO de ocasión. Dirigirse por carta, indicando precio: a San Alfonso N.o 345. Casa N.o 8. 5-A

TOMO EN ARRIENDO UN TORNO mecánico o compro de ocasión. Esmeralda 673. 5-A.

MAQUINA COSER PIE, "LA LEGITIMA", nueva, véndese ocasión. San Pablo 3455. A-5

CAJA REGISTRADORA DE UN CAJÓN, casi nueva y una máquina de escribir Williams, se vende. Avenida Italia 1448, entre Santa Isabel y Caupolicán. A—6

VENDO TUPI TODA DE FIERRO, lista para trabajar. Independencia 1237. A—6

MAQUINA SINGER IZQUIERDA, nueva, se vende. Brasil 419. A-6

PLANCHAS PERFORADAS (HARNEROS), todas clases, ofrece. Cumming 861. A-6

MAQUINA VENDIMIADORA, VENDESE ocasión, $ 100. Moneda 2349. A—6

MATERIALES DE CONSTRUCCION

CAL EN PIEDRA, COMPRO CANTIDAD, cerca Santiago. Ofertas: E. P. Casilla 2646. 5-A

ZINC USADO PARA TECHO, COMPRO desde una plancha. Avenida José M. Infante 1504. A-5

TEJAS USADAS POR CIENTOS, MILES, vendo, puestas domicilio. Matucana 961. a-5

COMPRO FIERRO ACANALADO, blanco, con poco uso. Chiloé 1495. 5-A

SE REGALAN ESCOMBROS CON carboncillo. Nueva Andrés Bello 571. 6-A

CAL PARA ABONO: CINCO VAGONES vendo a cualquier precio, puesto en bodega. Tratar: Avenida Matta 375. A-6

GALPON DE VIDRIOS Y MADERA, vendo cualquier precio. Lira 617. A—6

FIERRO TECHO, GALVANIZADO, negro, canales, maderas, realizo por demolición edificio. Barroso 20. A—5

GALPON DE MADERA Y FIERRO se desea comprar de ocasión en Santiago o alrededores. Ofertas: Casilla 2113. Santiago. 6-A

PILARES DE FIERRO PARA CARNICERÍA compro. Gay 2528. 5-A

TEJAS SE VENDEN EN RICAURTEN 309. 6-A

ZINC GALVANIZADO CIEN planchas, lote maderas, vendo. Borja 772, pasado Iquique. A-5

VENDO MAMPARA DE OFICINA. San Francisco 1072. 5-A.

MUEBLES

VENDO AMOBLADO TAPIZADO, alfombra 8x5, diván tapiz felpa. Nataniel 274. A-5

COMPRAMOS MENAJES DE CASA, atendemos a domicilio. "La Magallanes", Avenida Matta 1004. Teléfono Inglés 147 (Matadero). 18-A.

LIQUIDO COMEDORES, SALONES, dormitorios. Fábrica. Nataniel 464. 5-A

MUEBLES PARA OFICINAS, DIVERSOS estilos. Bandera 82. A-7

¿NECESITA USTED MUEBLES, máquinas coser, ternos. Escriba Casilla 5078. 7-A.

CATRE ZINC PLOMO, BRONCE o fierro, cualquier material usado, compro. Gálvez 1505. 5-A

OCASION. $ 2,200.00, PIANO "Erard", de cola. Rancagua N.o 50. 6-A

PIANO VENDO OCASION. VERLO de 1 a 4. Olivos 1147. 6-A.

POR AUSENTARME DEL PAIS vendo de ocasión ricos muebles modernos de comedor y dormitorio. Ver y Tratar en Prieto 1443, esquina Ibáñez. A-6

AMOBLADO DORMITORIO COLONIAL vendo y hago toda clase trabajos cualquier estilo. Tocornal 612. 5-A.

PIANO MARCA HENRI HIERZ, DE un cuarto cola, en perfecto estado, gran ocasión. San Diego 132. 5-A

PIANO ESTUDIO VENDO $ 700. Maestranza 935. 5-A

EN $ 540 VENDO ROPERO CON luna, peinador con luna y mármol, velador con mármol, estilo inglés. Escanilla 525. A-5

SE VENDE UN ROPERO GRANDE, enchapado, con espejo. San Diego 283. A—6

VENDO AMOBLADO COMEDOR, SALÓN y dormitorio, una victrola Victor, legítima número IX, con mueble roble americano y máquina escribir Remington, de ocasión. Andrés Bello 753. A—5

SE VENDE MEDIO AMOBLADO DE salón, tapizado en cretona. Bulnes 653. A—5

CATRE BRONCEADO VENDO, CINCUENTA pesos. Gálvez 1137. A-5

MAQUINA SINGER FLAMANTE, vendo, 200 pesos. San Diego 1739. Casita 7. A—7

POR VIAJE A EUROPA VENDO barato muebles de comedor y escritorio. Fonógrafo, taquímetro. 2 niveles, rica escopeta y cuadros. Román Díaz 26 (Providencia). 5-a

MEDIO AMOBLADO VENDO DE ocasión buen estado. Cóndor 634. 6-a

VENDO CATRE Y LAMPARA 5 LUCES gas. Nueva Valdés 1006. 5-A

ESPLENDIDO DORMITORIO amoblado, piezas balcón calle, pensión. Campo Marte 79. A-6

SANTA VICTORIA 540 (PLAZA San Isidro), vendo buen piano. A—6

ESPEJO GRANDE COMPRO. BANDERA 556. A—5

PIANO ALEMAN BUENA MARCA, vendo ocasión. Moneda 1462. A—5

OCASION: VENDESE RICO AMOBLADO, escritorio Chesterfield, caja fondo y pedestal, amoblado de comedor, mesa Luis XV, mueble Emperatriz estilo Luis XV, catres de bronce ingleses, catre cuna de bronce, máquinas Singer, 7 gavetas, sillas comedor. Arturo Prat 402. A—5

COMPRO DOS PEINADORES MÁRMOL, antiguos, grandes o boletos. Matucana 17. A—5

UN JUEGO MUEBLES DORMITORIO estilo inglés, caoba, vendo de ocasión. Nataniel 112. 5-A.

BONITO CATRE DE BRONCE 1 1|2 plaza, con escaso uso, vendo de ocasión. Nataniel 112. 5-A.

PIANOS COMPRO CUALQUIER estado, indicar marca. Casilla 4041. 5-A

VENDO RICO PIANO MAQUINARIA metálica, 1,500; amoblado salón, 200; espejo grande, 70; alfombra centro, 60; ropero espejo, 100; amoblado cuero, 160; peinador, 75; juego aparador, 3 cuerpos, 280; baño fierro, esmaltado, 340; otro zing, 40; alfombra, escala, cocina carbón, infinidad ricos muebles. Santo Domingo 2222. 5-a

COMPRO MUEBLES, MODERNOS, antiguos, pago buenos precios. Planos, alfombrados, amoblados salón, muebles sueltos. No venda sin consultar mi oferta. Casilla 3056. a-5

TINA BAÑO INGLESA, FIERRO enlozado. Califont parafina, vendo. Maestranza 1237. 5-a

VICTROLA COLUMBIA VENDESE Santa Rosa 157. 6-a

MESA GRANDE FIJA, AMOBLADO estilo inglés, sillas, alfombras, vendo, Serrano 317. 5-a

SEÑORES PROFESIONALES: VENDO ocasión, medio amoblado cuero y escritorio. Diez Julio 370. A-5

PIANO ALEMAN, CLAVIJERO bronce, vendo, gran ocasión. Moneda 1375. A—5

LINDO DORMITORIO MODERNO, paragüero inglés, columnas talladas, servicio lavatorio, realizo. Huérfanos 2494. 5-A.

AMOBLADO ESTILO INGLES, bordado, $ 220; seda, $ 140; dos sillones felpa, $ 40; escritorio ministro, $ 90; otro, 40; dos estantes libros, $ 90; chico, $ 25; veinte metros encerado, $ 30; guardarropas, $ 80; dos peinadores mármol, espejos, $ 120; dos cómodas mármol, $ 80; aparador con vitrina, $ 180; seis sillas altas, $ 60; mesa, $ 35; redonda, caoba, $ 120. Morandé 820. 5-A.

COMPRO PIANOS ARRENDAR, PAGÁNDOLOS inmejorablemente, aun deteriorados. Estado 544. A-5

CAJA IMPORTADA POR MORRISON y Cía., vende: Serrano 44. 6-A

ARRIENDO PIANO SALON. HUERFANOS 3729. 5-A

COMPRO PIANO ESTUDIO O BOLETO empeño. Agustinas 2334. 5-A.

PIANO ESTUDIO, BUENO, arriendo. Bellavista 351. 5-A.

PIANO MENDELSSOHN, $ 700. MORANDÉ 820. 5-A.

VICTROLAS VENDE PAGADERAS mensual. Indique domicilio. D. D., casilla 3862. A-5

VICTROLA MUEBLE MODELO grande, vendo. García Reyes 48. A-6

SE VENDE UN PIANO DE ESTUDIO. San Alfonso 175. 7-A

AMOBLADO DE ESCRITORIO, MADERA nogal. Tapizado en blanco vendo. García Reyes 48. 5-A

OPORTUNIDADES PARA FAMILIAS

JERSEY, BATAS, TRAJES, PALETOES, chompas, capas de lana, vende por mensualidades Fábrica tejidos de punto, Maule 1025 (Ahumada 319) Pasaje Toro 5. A-14

MANIQUIES ORTEGA DE TODAS clases y estilos. Fábrica Rosas 1869. 5-a

CONDOR 1158, CASA ANTIGUA, ESPECIALISTA zurcidos invisibles, viraduras, hechuras, transformaciones. A—5

GRANDES TALLERES DE VIRADOS, zurcidos invisibles, hechuras, transformaciones. Gálvez 108. A—5

CABALLEROS: CAMISAS ULTIMOS modelos, cuellos, corbatas, puños, calzoncillos y todo lo necesario; precios baratísimos. Monjitas 865. Nuestra casa no cierra los Sábados. A-5

SALDO CAMISAS CON CUELLO Y puños, $ 11; cuellos finos, 1.30; pañuelos 0.60; corbatas, 1.40. Vísitenos si quiere comprar bueno y barato. Monjitas 865. A-5

COLEGIALES: DELANTALES TODAS clases y tamaños, precios rebajados, ropita interior todo lo necesario. Hacemos descuento. Monjitas 865. A-5

BLUSAS LIQUIDAMOS, CAMISAS, pantalones, camisolas, refajos, camisa noche, enaguas, delantales todas hechuras. Monjitas 865. A-5

AJUARES BAUTIZO, BATITAS, enagüitas; precios rebajados; hacemos descuentos. Fábrica. Monjitas 865. Nuestra casa no cierra los Sábados. A-5

ANILINAS $ 1 PAQUETE, VENDE Ahumada 319. Oficina 5. 6-a

LA FABRICA DE TEJIDOS EL CONDOR Chileno, Monjitas 851, a media cuadra de la Plaza, liquida un saldo de abrigos, batas, chombas, vestiditos, trajecitos, camisitas, interiores, frazadas, pisos y alfombras para escritorio, todos los artículos se venden a precio de costo. A-12

TEJIDOS PUNTO TODAS CLASES de hechuras sobre medida, facilidades de pago, en lana, hilo seda, chompas, vestidos paletoes. Agustinas 979. 6-a

MAMADERA NACIONAL, EL MEJOR alimento para guaguas, pedir en todas las boticas. 7-A

JUDICIALES

QUIEBRA MANUEL RAMOS.—POR auto de fecha 16 de Febrero próximo pasado, del señor juez del tercer Juzgado Civil, se ha declarado en quiebra al comerciante de esta plaza, don Manuel Ramos, Delicias 2675. Se ha designado para que tenga lugar la primera junta de acreedores el 21 de Abril próximo, a las 3 P. M. —El Síndico. A—18

REMATE JUDICIAL. — ANTE EL primer juzgado civil de Santiago, el 17 del presente mes a las 3 y media de la tarde, saldrá a remate la propiedad ubicada en la comuna de la Granja, departamento de la Victoria, mitad del lote número 27 del plano de la población "Granjas de Lo Ovalle" de la Caja de Ahorros de Santiago, por el mínimum rebajado de 25,887 pesos (dos tercios de la tasación). Bases y antecedentes en la secretaría respectiva juicio "Caja de Ahorros de Santiago con don Carlos Beaudout y otro", y en la Sección Judicial de la Caja de Ahorros de Santiago. A-6

REMATE: POR DECRETO 30 DE Marzo del Juzgado, Subdelegación 24, se ha fijado para el remate de las especies detenidas a Oscar Ocmick, en juicio de reconvenciones que sigue don Alberto Lyon el día 24 del presente, a las 3 en Sama 1326. 6-A

APERTURA DE SUCESION. — SE encuentra abierta la sucesión de don Galvarino Gallardo Font, ante el compromisario don Galvarino Gallardo Nieto, Ahumada N.o 168, altos. Santiago, 4 de Abril de 1922.— M. Gaete Fagalde, Notario - Actuario. A-7

POR RESOLUCION DEL SEÑOR juez don Filidor Rodríguez, de 31 de Marzo último, se ha ordenado sacar a remate la mina Marco Angel, ubicada en Colina, de don Julio Ramírez, para el 15 de Mayo próximo, a la 1 1|2 P. M.—Secretaría Covarrubias. A-5

QUIEBRA SEDAT. — EN SOLICITUD del Síndico en que pide se fije día para que se verifique la primera junta de acreedores, con fecha 23 de Marzo último se decretó: "En lo principal y otrosí, como se pide y se señala para la junta el 10 de Abril próximo, a las 3 y media P. M.— El Secretario. A-5

PRESTAMOS DE DINERO

DINERO SOBRE HIPOTECAS TENGO encargo colocar $ 5,000, $ 7,000, $ 10,000 hasta $ 20,000 primeras, segundas hipotecas. Negocios rápidos. Jorge Cristi. Catedral 1109. A-5

¡¡DINERO!! FACILITO RAPIDAMENTE por automóviles, muebles, pianos, mercaderías. Bandera 552. Oficina 10. A-9

$ 3,000, NECESITO PRIMERA HIPOTECA, casa próxima Estación Central. Serrano 232. 5-A

$ 200, NECESITA SEÑORA HONORABLE, para gastos hijita de colegio, tengo buena fianza, plazo corto. Correo 5.—W. 5-A

DINERO, HAY LISTO PARA HIPOTECAS primeras o segundas, negocios rápidos: absoluta seriedad: Bandera 78. Oficina 8. 5-A

PROFESIONES

ZURCIDOS INVISIBLES, NOTABLE zurcidor japonés. Especialista único. Especialidad en viraduras, composturas, transformaciones. Son perfectas. San Diego 228. Teléfono Inglés 667.

ZURCIDOS INVISIBLES, VIRADURAS, reformas, composturas, limpiar vapor. Recíbense hechuras. San Antonio 39. Trabajos garantidos. A-9

TEJIDOS A MAQUINA SE HACEN trajes, chompas, jerseys y toda clase de tejidos. Precios módicos. Nataniel 716. A-9

TRABAJOS ELECTRICOS, PRESUPUESTOS gratis, ejecuta. Vicuña Mackenna 15. 5-A

ZURCIDOS INVISIBLES, VIRADURAS, sobretodos, ternos, transformaciones. Nueva York 86. Ahumada y Moneda. 8-A

CONFECCIONO TODA CLASE ROPA blanca, vestiditos, uniformes niñitas. De 2 a 6. Brasil 763. A-7

RELOJES, GRAMOFONOS Y VICTROLAS, componemos a domicilio. — Blanco Encalada 3485. Allendes. 6-A.

PROPIEDADES

VENDO CASA SIN AGENTES. — Extensa cómoda casa, 3 patios, barrio gran porvenir, construcción antigua, pequeña deuda hipotecaria.— San Isidro 618.—Precio: $ 47,000. 9-A.

VENDO HERMOSAS
des en Peñaflor de
Rojas. Huérfanos 11

$ 16,000 CHALECITO
rros Palma, véndese
Durán. Compañía 1201.

COMPRO CASA HABIT
ta $ 40,000, pago al co
da 40.

CASITA MODERNA
kenna, seis piezas, hall
do, baño, gas, luz eléc
eléctricos puerta, vend
sin comisionistas. Cas

$ 35,000 VENDO LIN
nuevas recién termina
Lira, carros puerta, 10
resto largo plazo. Prat

$ 4,000. LINDO SITIO
Francia cerca Indepen
cerrado. Mide 9 por 3
ge Cristi, Catedral 11

COMPRO CASA ANTIGU
sa, de Carmen a Lord C
licias a Avenida Matt
facer pedido urgente
$ 50,000. Jorge Cristi, C

SE VENDE EN $ 32,00
Isidro 447. Llaves: al
se: Quilpué. Casilla 6

VENDO ESPENDIDA
eléctrica. Tratar: Ma

FUNDO DE RULO,
cuadra, perfectamente
propósito para ovejería
ubicado departamento
estación; doy en arrien
Castro 349.

COMPRO AL CONTAD
dades, precio verdadero
Morandé 251.

VENDO CASA, BUENA
ción, $ 10,000; Pa
965. Sitio, árboles fru
Avenida San Nicolás,
Colo 445.

$ 60,000 VENDO PROPI
pisos, buena renta, sitio
nida Cumming. Recono
potecaria. Tratar con
cuña Mackenna 38.

PROPIEDAD GRAN
centralísimo, apropiada
quinta o de renta, me
tros cuadrados, véndese
Verla: A. Prat 353,
quelme 1024.

CASA UBICADA BAR
porvenir valorizada $
taría por chacra o f
Rancagua y Valparaíso
rrocarril central, no
mayor precio. Saldo
do.—G. E. L., casilla

CASA DE RENTA COM
estado, $ 60 a 70,000
do. Cercana carros. A
Nacional Ahorros. Sec

$ 15,000 CHALET, EX
ce piezas, dos cuadra
vendo. Chacabuco 32.

PROPUESTA

DIRECCION DE OBRA
cas.— Postérganse para
Mayo próximo, a las 3 P
cha fijada para la apertura
propuestas públicas pedi
objeto de suministrar
les de fierro fundido ne
ra las obras de alcantari
potable de Coquimbo.— S
de Marzo de 1922.— El
general.

REMATES

DOY REMATES DOMI
ticipo dinero. — Julio
tomayor 9.

REMATE: POR ACUERD
herederos de doña Merced
me viuda de Oyarzún,
el ocho de Abril, a las
en la Notaría de don Javier
Morandé 242, la propiedad
calle Guacolda N.o 3140,
dad. Mínimum: diez y se
Bases y antecedentes ante
don Luis Antonio Miranda
3714.

REMATE: MAÑANA 2
macén abarrotes San P
Abarrotes surtidos,
cajones fósforos, aceite,
lanza, molinillo, armazones
dores. Julio Vargas. Orden
mayor 9.

ROPA HECHA

ROPERIA ANDRES B
601, esquina Recoleta, ofre
paletoes, ambos pantalones
de niños, sombreros, cal
cios baratísimos, todo de

ROPERIA MANUEL RO
esquina San Pablo, ofrece
tura ternos ambos, paletoes
lones, todos de ricos casimires
tido colores, para todas
Sombreros, calzado des

ROPERIA LA CASA VE
meralda 817, entre San A
21 de Mayo. Realiza ternos
paletoes, todo de casimires
jeros, corte correcto, sombr
zado, visítenos, casero,
nuestros precios.

ROPERIA ANDRES BE
601 esquina Recoleta, ofre
paletoes, ambos, pantalones
de niños, sombreros, cal
cios baratísimos, todo de

ROPERIA LA VEGA, AN
llo 694, ofrece en baratura
ambos, paletoes, pantalones
breros, calzado, todo des

JERSEY, BATAS, TRA
letoes, chompas, capas de
de, por mensualidades Fáb
jidos de punto, Maule 1025
da 319), Pasaje Toro 5.

ROPERIA LA GRAN V
Diego 236, vende ternos,
bretodos, calzado, flamantes
pra ternos, sobretodos,
zado, boletos. San Diego

COMPRAMOS ROPA USADA
micilio. La Nacional.
cía 463.

COMPRAMOS A DOMICILIO
usada. La Gran Ocasión, S
2270.

BOMBAS

5.a Cía. DE BOMBEROS,
"Arturo Prat". — Trabajo
plina. — Cito a Academia
cio para el Jueves 6 del pr
las 9.45 P. M. Uniforme
jo. — El Secretario.

7.EME CIE. — "HONNEUR
trie".—La Compagnie est
Académie et Exercise pour
courrant a 9 hs. du soir.
travail. Reunion au quartier
re et l'assistance est recom
—L'Adjudant.

12.a COMPAÑIA DE BO
(Chile Excelsior).—Cito a
ción de auxiliares a acade
el Viernes 7 del presente
9.30 P. M. Uniforme de
El teniente 2.o